



2024 ANNUAL REPORT

รายงานประจำปี 2567

แบบ 56-1 ONE REPORT

บริษัท 2 เอส เมทัล จำกัด (มหาชน)
2S Metal public company limited

สารบัญ

สารคณะกรรมการ	1
ส่วนที่ 1	การประกอบธุรกิจและผลการดำเนินงาน
โครงสร้างการดำเนินธุรกิจ	3
การบริหารจัดการความเสี่ยง	10
การขับเคลื่อนธุรกิจเพื่อความยั่งยืน	13
การวิเคราะห์และคำอธิบายของฝ่ายจัดการ (MD&A)	25
ข้อมูลหลักทรัพย์ และโครงสร้างผู้ถือหุ้น	35
ข้อมูลทั่วไปและข้อมูลสำคัญอื่น	37
ส่วนที่ 2	การจัดการและการกำกับดูแลกิจการ
การกำกับดูแลกิจการ	39
โครงสร้างองค์กรและโครงสร้างการกำกับดูแล	45
รายงานการดำเนินงานด้านการกำกับดูแล	54
การควบคุมภายใน	63
รายการระหว่างกัน	64
ส่วนที่ 3	งบการเงิน
	69
เอกสารแนบ	117
เอกสารแนบ 1	รายละเอียดเกี่ยวกับกรรมการ ผู้บริหารผู้มีอำนาจควบคุม และเลขานุการบริษัท สมุห์บัญชี
เอกสารแนบ 2	รายละเอียดเกี่ยวกับกรรมการของบริษัทย่อย
เอกสารแนบ 3	รายละเอียดเกี่ยวกับหัวหน้างานผู้ตรวจสอบภายใน และหัวหน้างานกำกับดูแลการปฏิบัติงานของบริษัท
เอกสารแนบ 4	รายละเอียดเกี่ยวกับทรัพย์สินที่ใช้ในการประกอบธุรกิจ และรายการประเมินราคาทรัพย์สิน

สารจากคณะกรรมการ

ภาพรวมอุตสาหกรรมเหล็กในประเทศปี 2567 ได้รับผลกระทบจากเศรษฐกิจซบเซาทั้งในประเทศและต่างประเทศ ทำให้ตลาดเหล็กได้รับแรงกดดันจากปัจจัยหลายด้าน 1) อัตราการบริโภคเหล็กหดตัว และกำลังซื้อในภาคก่อสร้างมีแนวโน้มลดลง 2) การระบายออกเหล็กของจีน เริ่มมีส่วนแบ่งในตลาดประเทศไทยมากขึ้น และกดดันให้ราคาเหล็กอยู่ในช่วงขาลง ซึ่งผู้ประกอบการไทยย่อมได้รับผลกระทบทั้งด้านการทำสวนต่างกำไร และมีความเสี่ยงที่จะขาดทุนจากมูลค่าสินค้าในคลัง

สำหรับปี 2568 ยังคงต้องจับตามผลกระทบจากนโยบายการขึ้นภาษีนำเข้าเหล็กของสหรัฐอเมริกา ที่ประเทศไทยน่าจะได้รับผลกระทบอย่างหลีกเลี่ยงไม่ได้ ทั้งแรงกดดันด้านการชะลอตัวเศรษฐกิจในและต่างประเทศ, สงครามการค้าระหว่างสหรัฐอเมริกากับจีน ที่อาจจะทำให้พยายามส่งออกผลิตภัณฑ์เหล็กเข้ามาในประเทศไทยมากขึ้น ซึ่งคาดว่าจะหวังว่ากระทรวงพาณิชย์ จะออกมาตรการปกป้องการนำเข้าเหล็กที่เข้มข้นมากขึ้น อย่างไรก็ตาม บริษัทได้เพิ่มความระมัดระวังด้านการลงทุน กระแสเงินสด การบริหารคลังสินค้า และต้นทุน เพื่อรองรับความผันผวนของเศรษฐกิจที่อาจเกิดขึ้น

ปี 2567 บริษัทสร้างรายได้จากการขายเพิ่มขึ้นร้อยละ 9.92 ตามปริมาณขายที่เพิ่มขึ้น ร้อยละ 20.91 ในขณะที่ราคาขายเฉลี่ยลดลงร้อยละ 9.09 จากสถานการณ์ราคาเหล็กที่ได้รับผลกระทบตามที่กล่าวไว้ ทำให้บริษัทต้องตั้งราคาเพื่อลดมูลค่าของสินค้าคงคลัง (NRV) เพิ่มขึ้น ซึ่งกระทบต่อผลประกอบการมีกำไรสุทธิลดลงจากปีก่อน

นอกจากการติดตามความผันผวนของราคาเหล็ก บริษัทปรับปรุงระบบโลจิสติกส์ให้มีการขนส่งรวดเร็วทันต่อเวลา มีการหาพันธมิตรคู่ค้าเพื่อเพิ่มจุดกระจายสินค้า ทำให้การขนส่งแต่ละรอบคุ้มค่าสร้างความพึงพอใจให้กับลูกค้า และพัฒนาช่องทางการสื่อสารกับลูกค้า 2sonline.net รู้ข้อมูลสินค้าแบบ real time และสะดวกทั้งการหาสินค้าแบบที่ต้องการ และการสั่งซื้อ รวมถึงการชำระเงิน

ด้านการใช้ทรัพยากรอย่างมีคุณค่า นอกจากพลังงานแสงอาทิตย์ที่สาขาสงขลา และสาขาโคราช ที่สามารถผลิตกระแสไฟฟ้ารวมกันประมาณ 3.5 GWh ต่อปีแล้ว บริษัทยังได้เปลี่ยนโคมไฟฟ้า อาคารผลิต เป็นแบบ LED High Bay ขนาด 200 วัตต์

ในนามของคณะกรรมการ ผู้บริหาร และพนักงานทุกคน ขอขอบคุณผู้ถือหุ้น ผู้ร่วมงาน ลูกค้า คู่ค้า และชุมชน ตลอดจนผู้มีส่วนได้เสียทุกท่านสำหรับการสนับสนุนอย่างดียิ่งให้กับกลุ่มบริษัทฯ โดยตลอด และให้เชื่อมั่นว่าบริษัทจะมุ่งมั่นพัฒนาให้องค์กรเติบโตอย่างมั่นคงและยั่งยืนต่อไป

นายสมบัติ ลีสวัสดิ์ตระกูล
ประธานเจ้าหน้าที่บริหาร

วิสัยทัศน์และพันธกิจ

2 เอสมุ่งมั่นที่จะเป็นผู้ประกอบการธุรกิจเหล็กชั้นนำซึ่งสามารถตอบสนองความต้องการของลูกค้าได้อย่างครบถ้วนด้วยผลิตภัณฑ์เหล็กที่มีความหลากหลาย ได้มาตรฐาน และการบริการที่รวดเร็ว อำนวยความสะดวกแก่ลูกค้าเพื่อให้ลูกค้าได้รับความพึงพอใจสูงสุด เป็นไปตามวิสัยทัศน์ "ผู้ส่งมอบเหล็กที่ไว้วางใจได้"

นอกจากนี้ 2 เอสยังยึดมั่นนโยบายการผลิตสินค้าและการให้บริการอย่างมีประสิทธิภาพ ขับเคลื่อนธุรกิจโดยคำนึงถึงสิ่งแวดล้อมและผู้มีส่วนได้เสียทุกฝ่าย ตลอดระยะเวลาที่ผ่านมาบริษัทควบคุมต้นทุนการดำเนินการให้อยู่ในระดับแข่งขันได้แต่คงไว้ซึ่งคุณภาพผลิตภัณฑ์ที่ดี หมั่นบำรุงรักษาเครื่องจักรและอุปกรณ์ต่าง ๆ เพื่อกำลัการผลิตสูงสุด เป็นการสร้างความได้เปรียบเรื่องต้นทุนและเพิ่มความสามารถในการแข่งขันที่ยั่งยืน

วิสัยทัศน์ : "ผู้ผลิตและบริการจัดจำหน่ายผลิตภัณฑ์เหล็กครบวงจรที่เป็นเลิศในการสร้างคุณค่าและความประทับใจให้กับลูกค้า เพื่อนร่วมงาน และผู้มีส่วนได้ส่วนเสีย"

พันธกิจ :

1. ผลิตและจัดหาผลิตภัณฑ์เหล็ก ให้มีความหลากหลาย ครบถ้วนสำหรับลูกค้า
2. พัฒนาระบบโลจิสติกส์ที่มีประสิทธิภาพ เพื่อให้สามารถบริการลูกค้าได้อย่างสะดวก รวดเร็วและคุ้มค่า ต้นทุน ด้วยการสร้างร่วมมือกับคู่ค้า
3. พัฒนาและสนับสนุนบุคลากรให้มีคุณธรรม มีความสามารถสูง และมีความสุขในองค์กร

ประวัติความเป็นมา

บริษัท 2 เอส เมทัล จำกัด (มหาชน) ก่อตั้งขึ้นเมื่อ 29 พฤษภาคม 2535 ภายใต้ชื่อเดิมว่า บริษัท เซาท์เทิร์นสตีล จำกัด ด้วยทุนจดทะเบียนแรกเริ่มจำนวน 50 ล้านบาท เพื่อประกอบธุรกิจประเภทผลิตและจำหน่ายเหล็กรูปพรรณ เช่น เหล็กตัวซี ท่อเหล็ก เหล็กแผ่น และลวดตะแกรงเหล็ก (ไวร์เมช) โดยมีสำนักงานใหญ่และโรงงานตั้งอยู่ในจังหวัดสงขลา อันเป็นศูนย์กลางทางเศรษฐกิจของภาคใต้และสามารถส่งออกไปขายยังประเทศเพื่อนบ้านอย่างมาเลเซียได้อีกด้วย

ต่อมา ในปี 2539 บริษัทได้เริ่มธุรกิจจัดหาผลิตภัณฑ์เหล็กเพื่อจำหน่ายในรายการที่ไม่ได้ผลิตเอง เช่น เหล็กฉาก ท่อ ขอบสังกะสี เหล็กปิม เหล็กรางน้ำ เหล็กเหลี่ยมตัน เหล็กเพลลา และเหล็กแผ่นลาย เพื่อให้บริษัทมีสินค้าที่หลากหลาย ตอบสนองความต้องการของลูกค้าได้มากขึ้น กระทั่งปี 2549 บริษัทจึงได้เพิ่มทุนจดทะเบียนเป็น 85 ล้านบาทเพื่อนำไปลงทุนซื้อหุ้นของบริษัท นิสเทิร์นสตีล จำกัด ("NES") ซึ่งประกอบธุรกิจในลักษณะเดียวกันกับบริษัท ในสัดส่วนร้อยละ 99.99 ของทุนจดทะเบียนใน NES โดยมีโรงงานตั้งอยู่ที่จังหวัดนครราชสีมาซึ่งเป็นศูนย์กลางทางเศรษฐกิจของภาคตะวันออกเฉียงเหนือ ด้วยวัตถุประสงค์เพื่อขยายฐานลูกค้าไปยังเขตภูมิภาคดังกล่าว

เมื่อธุรกิจสามารถขยายตัวได้อย่างต่อเนื่อง ปี 2551 บริษัทจึงแปรสภาพเป็นบริษัทมหาชนจำกัดและเพิ่มทุนจดทะเบียนเป็น 200 ล้านบาท โดยออกหุ้นสามัญใหม่ 60 ล้านหุ้นมาเสนอขายต่อประชาชน เพื่อนำมาเป็นเงินทุนหมุนเวียน ก่อนจะเข้าเป็นบริษัทจดทะเบียนในตลาดหลักทรัพย์ เอ็ม เอ ไอเมื่อเดือนสิงหาคม ปี 2552 และเปลี่ยนชื่อจากเซาท์เทิร์นสตีลมาเป็นบริษัท 2 เอส เมทัล จำกัด (มหาชน) ในปี 2553

จากความตั้งใจของ 2 เอสที่จะพัฒนาธุรกิจให้สามารถอำนวยความสะดวกแก่ลูกค้าในแง่การบริการขนส่งเพิ่มเติม นอกเหนือจากการผลิตและจัดหาผลิตภัณฑ์เหล็กรูปพรรณ ได้นำไปสู่การก่อตั้ง บริษัท เมก้า ทรานส์แอนด์โลจิส จำกัด เมื่อวันที่ 22 พฤษภาคม 2556 สำหรับบริหารจัดการด้านขนส่งสินค้าของบริษัทในแต่ละสาขา ปัจจุบันชำระทุนจดทะเบียนแล้วทั้งสิ้น 30,000,000 บาท

ปี 2558 บริษัทต้องการขยายธุรกิจไปยังต่างประเทศ เบื้องต้นมีจุดมุ่งหมายคือการเข้าถึงตลาดประเทศเพื่อนบ้านก่อน จึงลงทุนซื้อหุ้นของบริษัท แกรนด์อุตสาหกรรมเหล็กรูปพรรณ จำกัด ซึ่งเป็นบริษัทจดทะเบียนจัดตั้งภายใต้กฎหมายของสาธารณรัฐประชาธิปไตยประชาชนลาว ในสัดส่วนร้อยละ 90 ก่อนที่ในปี 2560 ธุรกิจจะเพิ่มทุนหุ้นสามัญในบริษัทย่อยดังกล่าวและมีสัดส่วนการถือหุ้นเพิ่มขึ้นเป็นร้อยละ 97.11

ทั้งนี้ เพื่อสร้างเสถียรภาพธุรกิจ และเปิดโอกาสให้นักลงทุนสถาบันถือหุ้นได้ บริษัทจึงย้ายเป็นบริษัทจดทะเบียนในตลาดหลักทรัพย์แห่งประเทศไทย (SET) ในเดือนมิถุนายน ปี 2564 โดยปัจจุบันบริษัทมีทุนจดทะเบียนชำระแล้วจำนวน 549,995,954 บาท มูลค่าหุ้นละ 1 บาท

ภาพรวมการประกอบธุรกิจ

2 เอส เป็นผู้ประกอบธุรกิจเหล็กรูปพรรณรายใหญ่ของภาคใต้ โดยครอบคลุมทั้งการผลิต การจัดจำหน่าย และการขนส่งสินค้า บริษัทไม่เพียงมุ่งเน้นความหลากหลายของสินค้าและบริการ แต่ยังมีพันธกิจในการพัฒนาระบบ โลจิสติกส์ที่มีประสิทธิภาพเพื่อตอบสนองความต้องการของลูกค้าได้อย่างครบถ้วนและเป็นที่น่าประทับใจ

ปัจจุบัน บริษัทมีคลังสินค้าอยู่ตามทำเลที่สำคัญต่าง ๆ ครอบคลุมทั่วประเทศ ส่งผลให้มีศักยภาพด้านการขนส่งที่สะดวก และประหยัดค่าใช้จ่ายในการรับ-ส่งสินค้าของแต่ละภูมิภาค โดยรายละเอียดธุรกิจในเครือซึ่งประกอบด้วยบริษัทย่อยและคลังสินค้าสาขา มีดังนี้

- บริษัท 2 เอส เมทัล จำกัด (มหาชน)** สำนักงานใหญ่และโรงงานผลิต ตั้งอยู่ที่อำเภอบางกล่ำ จังหวัดสงขลา ปัจจุบัน มีกำลังการผลิต 100,680 ตัน/ปี (ไม่รวมเหล็กม้วนแถบเล็ก)
- บริษัท นีสเทิร์นสตีล จำกัด** ดำเนินธุรกิจรับจ้างผลิตผลิตภัณฑ์เหล็กให้กับ 2 เอสตั้งแต่ปี 2553 โดยมีสำนักงานและโรงงานตั้งอยู่ที่อำเภอเฉลิมพระเกียรติ จังหวัดนครราชสีมา ปัจจุบัน มีกำลังการผลิตโดยรวม 194,520 ตัน/ปี (ไม่รวมเหล็กม้วนแถบเล็ก หรือสลิตเตอร์)
- บริษัท เมก้า ทรานส์แอนดโลจิส จำกัด** บริหารจัดการด้านขนส่งสินค้าของบริษัท ในแต่ละจุดกระจายสินค้า
- บริษัท แกรนด์อุตสาหกรรมเหล็กรูปพรรณ จำกัด (GSP)** ประกอบธุรกิจแปรรูปผลิตภัณฑ์เหล็ก จดทะเบียนจัดตั้งภายใต้กฎหมายของสาธารณรัฐประชาธิปไตยประชาชนลาว โดยมีสำนักงานและโรงงานตั้งอยู่ที่บ้านเชียงควน เมืองหาดชายฟอง นครหลวงเวียงจันทน์ มีกำลังการผลิตโดยรวม 39,800 ตัน/ปี

โครงสร้างการถือหุ้นของกลุ่มบริษัท



ลักษณะของผลิตภัณฑ์และบริการ

ลักษณะการประกอบธุรกิจของบริษัทแบ่งได้เป็น 2 ลักษณะ คือ ธุรกิจแปรรูปผลิตภัณฑ์เหล็กรูปพรรณ และธุรกิจจัดหาผลิตภัณฑ์เหล็กเพื่อจำหน่าย ดังรายละเอียดดังนี้

➤ การแปรรูปผลิตภัณฑ์เหล็กรูปพรรณ

ผลิตภัณฑ์	ขนาด*	วัตถุดิบหลัก	ลักษณะการใช้งาน
ท่อเหล็ก ทรงกลม, สี่เหลี่ยมจัตุรัส, สี่เหลี่ยมผืนผ้า	ขนาด ≤ 4.0 นิ้ว หนา 0.7-3.2 มม. ยาว 5.0-7.0 ม.	HRC, GI, MAZ	ใช้ในงานโครงสร้าง งานตกแต่งทั่วไป งานระบบภายในอาคาร เช่น ท่อน้ำประปา
เหล็กแผ่น	หนา 1.2-9.0 มม. กว้าง ≤ 5 ฟุต ยาว ≤ 20 นิ้ว	HRC	นำไปใช้งานได้หลากหลาย เช่น งานโครงสร้างทั่วไป งานพื้น การเชื่อมต่อโครงสร้างรถยนต์ งานต่อเรือ สะพานเหล็ก
เหล็กตัวซี	ขนาด 2.5-6.0 นิ้ว หนา 1.0-3.2 มม. ยาว ≤ 7.0 เมตร	HRC, GI, MAZ	ทำโครงสร้างทั่วไปที่ไม่ต้องรับน้ำหนักมาก เช่น งานทำโครงหลังคา เสาค้ำยัน หรือโครงสร้างที่อยู่อาศัย
ซีลายน้	หนา 0.31-0.40 มม. ยาว 4.0 ม.		ใช้ทำโครงฝ้าเพดานหรือฝ้าฉาบเรียบ
เหล็กแป	หนา 0.50-0.65 มม. ยาว 6.0 ม.	GI	ใช้ทำโครงสร้างหลังคา ทำหน้าที่เป็นคานรับน้ำหนัก
วอร์เมซ และลวดชนิดต่างๆ	ขนาดลวด 3.0 - 8.0 mm. กว้าง ≤ 3.5 เมตร ยาว ≤ 7.0 เมตร	WR	นิยมใช้เสริมกำลังคอนกรีตหรืองานที่ต้องรับแรงกดทับมาก เช่น ปูถนน พื้นบ้าน พื้นโรงงาน โกดัง ลานจอดรถ
ลวดตาข่ายถัก ตะแกรงสาน	ขนาด 2.5-3.2 มม. กว้าง ≤ 2.0 ม. ยาว ≤ 10 ม.	WRG	ใช้สำหรับล้อมรั้ว กั้นอาณาเขต ทำกรงสัตว์ เป็นต้น

HRC = เหล็กแผ่นรีดร้อนชนิดม้วน

GI = เหล็กเคลือบด้วยสังกะสี

MAZ = เหล็กเคลือบด้วย แมกนีเซียม (Mg) อะลูมิเนียม (Al) และ สังกะสี (Zn)

* เรียกดูรายละเอียดขนาดสินค้าได้ที่ www.ss.co.th

** กำลังการผลิตรวมบริษัทย่อย

WR = เหล็กลวด

WRG = ลวดชุบสังกะสี

➤ ผลิตภัณฑ์เหล็กรูปพรรณอื่นๆ

นอกเหนือจากผลิตภัณฑ์แปรรูปหลักข้างต้น บริษัทได้เพิ่มผลิตภัณฑ์ใหม่ เช่น โครงคร่าว C-line เป็นวัสดุโครงสร้างสำคัญใช้ทำโครงฝ้าเพดาน, เหล็กแปกัลวาลานซ์ วัสดุโครงสร้างหลังคา เพื่อใช้สำหรับรองรับการติดตั้งหลังคาชนิดกระเบื้อง และทำโครงฝ้า ผนังเบา เคลือบกัลวาลานซ์ ทำให้โครงสร้างไม่เป็นสนิม ไม่ต้องทาสีซ้ำ และเหล็กปลอกเสา-คานสำเร็จรูป เป็นต้น

➤ การจัดหาผลิตภัณฑ์เหล็กเพื่อจำหน่าย

นอกจากนี้ บริษัทยังเป็นผู้จัดหาและจำหน่ายผลิตภัณฑ์เหล็กชนิดอื่นๆ เช่น ท่อเหล็ก, เหล็กทรงรูปตัวซี และลวดตะแกรงเหล็กในขนาดที่บริษัทไม่สามารถผลิตเองได้ หรือผลิตภัณฑ์เหล็กอื่นที่บริษัทไม่ผลิตเอง เช่น ท่อเหล็กชุบสังกะสี เหล็กฉาก เหล็ก H-Beam, I-Beam เหล็กทรงน้ำ เหล็กแผ่นลาย เหล็กม้วน และเหล็กเพลลาขาว เหล็กเส้นข้ออ้อย เหล็กเส้นกลม เป็นต้น เพื่อให้บริษัทมีสินค้าสามารถตอบสนองความต้องการอันหลากหลายของลูกค้าที่เป็นผู้ค้าเหล็ก ลูกค้าในกลุ่มอุตสาหกรรมก่อสร้าง, อุตสาหกรรมเฟอร์นิเจอร์ และอุตสาหกรรมต่างๆ ที่ใช้สินค้าเหล็กเป็นวัตถุดิบ

โครงสร้างรายได้

โครงสร้างรายได้ของบริษัทและบริษัทย่อยแบ่งตามประเภทของผลิตภัณฑ์ในรอบระยะเวลา 3 ปี สามารถแสดงได้ดังตารางต่อไปนี้

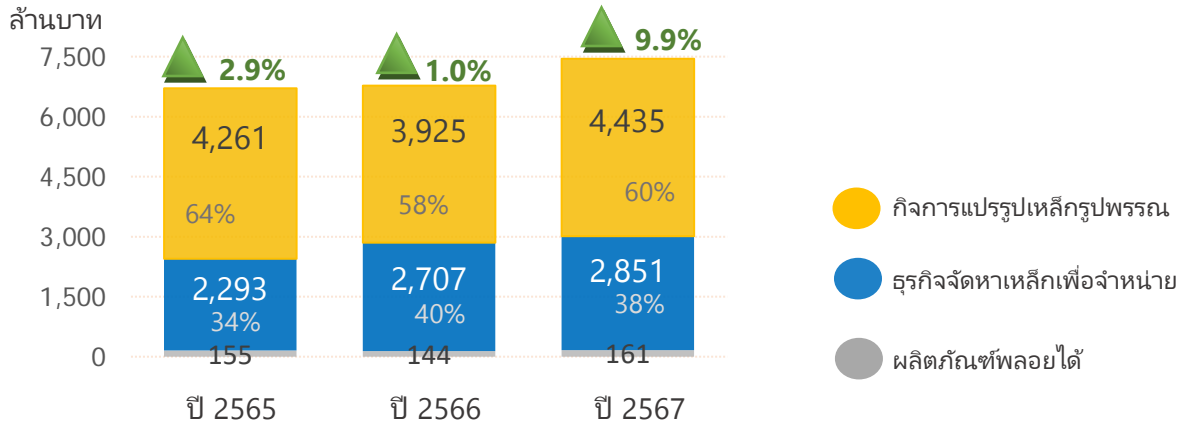

หมายเหตุ: 1 ผลิตภัณฑ์พลอยได้ หมายถึง เหล็กเกรดบีและซีซึ่งเป็นเหล็กที่มีตำหนิหรือมีขนาดความยาวที่ไม่ตรงกับมาตรฐาน

การตลาดและภาวะการแข่งขัน

ภาพรวมอุตสาหกรรมเหล็กในประเทศปี 2567 ได้รับผลกระทบจากเศรษฐกิจซบเซา การใช้ล่าช้าภาครัฐในโครงการก่อสร้างขนาดใหญ่ชะลอตัว ทำให้ตลาดเหล็กได้รับแรงกดดันจากปัจจัยหลายด้าน 1) อัตราการบริโภคเหล็กหดตัว และกำลังซื้อในภาคสังหาริมทรัพย์ลดลง 2) การระบายออกเหล็กของจีน เริ่มมีส่วนแบ่งในตลาดประเทศไทยมากขึ้น และกดดันให้ราคาเหล็กอยู่ในเทรนด์ขาลง ซึ่งผู้ประกอบการไทยย่อมได้รับผลกระทบทั้งด้านการทำสวนต่างกำไร และมีความเสี่ยงที่จะขาดทุนจากมูลค่าสินค้าในคลัง

สำหรับปี 2568 ยังคงต้องจับตาดูนโยบายการขึ้นภาษีนำเข้าเหล็กของสหรัฐอเมริกา ที่ประเทศไทยน่าจะได้รับผลกระทบอย่างหลีกเลี่ยงไม่ได้ ทั้งแรงกดดันด้านการชะลอตัวเศรษฐกิจในและต่างประเทศ, สงครามการค้าระหว่างสหรัฐอเมริกากับจีน ที่อาจจะทำให้พยายามส่งออกผลิตภัณฑ์เหล็กเข้ามาในประเทศไทยมากขึ้น ซึ่งคาดหวังว่ากระทรวงพาณิชย์ จะออกมาตรการปกป้องการนำเข้าเหล็กที่เข้มข้นมากขึ้น

➤ ลักษณะลูกค้าและกลุ่มลูกค้าเป้าหมาย

ปัจจุบัน ธุรกิจมีกลุ่มเป้าหมายสำคัญ คือ ร้านค้าเหล็กขนาดกลางและขนาดเล็ก ซึ่งส่วนใหญ่อยู่ในเขตภาคตะวันออกเฉียงเหนือและภาคใต้ บริษัทมุ่งขยายฐานลูกค้าให้ครอบคลุมพื้นที่ที่หลากหลายมากขึ้นเพื่อลดความเสี่ยงจากการพึ่งพิงลูกค้ารายย่อย โดยกลุ่มลูกค้าเป้าหมายของบริษัทสามารถจำแนกได้เป็น 3 กลุ่มหลัก ได้แก่

ลูกค้าตัวแทนจำหน่าย	ลูกค้ากลุ่มอุตสาหกรรม	ลูกค้าอื่น ๆ
ร้านค้าเหล็ก ร้านค้าวัสดุก่อสร้างทั่วไป กลุ่มร้านค้าโมเดิร์นเทรด ซึ่งซื้อผลิตภัณฑ์ของบริษัทไปกระจายต่อสู่ร้านค้าขนาดเล็กอื่น ๆ หรือจำหน่ายต่อให้ผู้ใช้งานรายย่อยต่อไป เป็นต้น	กลุ่มลูกค้าโรงงานที่ซื้อผลิตภัณฑ์ของบริษัทไปแปรรูปและผลิตเป็นสินค้าอื่น ๆ เช่น สวนประกอบรถพ่วงคอก สามล้อพ่วง อุปกรณ์ทางการเกษตรต่าง ๆ	ลูกค้าประเภทโครงการก่อสร้างลูกค้ารายย่อยทั่วไปซึ่งซื้อผลิตภัณฑ์ผ่านตัวแทนจำหน่ายไปใช้ประโยชน์โดยตรง เช่น ก่อสร้างหรือปรับปรุงที่พักอาศัย

➤ กลยุทธ์ในการแข่งขัน

1. ผลิตภัณฑ์มีคุณภาพและหลากหลาย

บริษัทมีเป้าหมายสูงสุดที่จะเป็นผู้ส่งมอบเหล็กคุณภาพและได้รับความไว้วางใจจากลูกค้า ดังนั้น บริษัทจึงพัฒนาและควบคุมกรรมวิธีการผลิตสินค้าให้ได้มาตรฐานตามหลักเกณฑ์ของสำนักงานมาตรฐานผลิตภัณฑ์อุตสาหกรรม (สมอ.) และสภาอุตสาหกรรมแห่งประเทศไทย ซึ่งรับรองสินค้าที่ผลิตภายในประเทศ (Made in Thailand; MiT) อีกทั้งบริษัทยังบริการจัดหาผลิตภัณฑ์เหล็กรูปพรรณเพื่อจำหน่ายที่มีความหลากหลายไม่ว่าจะเป็น ประเภทสินค้า ขนาด ความหนา หรือความยาวรวมแล้วครอบคลุมมากกว่า 5,000 รายการและสินค้า Non-steel อีกกว่า 400 รายการให้ลูกค้าสามารถพิจารณาเลือกซื้อได้ตามความต้องการ

รายการวัตถุดิบและสินค้าที่บริษัทผลิตและจัดหาเพื่อจำหน่ายล้วนได้รับใบอนุญาตแสดงเครื่องหมายมาตรฐานผลิตภัณฑ์อุตสาหกรรม (มอก.) ซึ่งบริษัทจะออกใบรับรองคุณภาพสินค้ามอบแก่ลูกค้าทุกครั้งที่มีการจำหน่ายสินค้าแบบมาตรฐาน ทำให้ลูกค้าสามารถไว้วางใจและเชื่อมั่นได้ว่าทุกผลิตภัณฑ์ของบริษัทผ่านการรับรองคุณภาพจากองค์กรที่เชื่อถือได้ระดับประเทศ

2. สินค้ามีพร้อมจำหน่ายและส่งมอบได้รวดเร็ว

บริษัทมีแผนการผลิตที่ยืดหยุ่น เตรียมพร้อมปรับเปลี่ยนไปตามความต้องการสินค้าในแต่ละช่วงเวลา เนื่องจากธุรกิจสังเกตเห็นว่าการมีสินค้าพร้อมส่งมอบเป็นอีกหนึ่งปัจจัยสำคัญนอกจากคุณภาพและความหลากหลายของผลิตภัณฑ์ในการพิจารณาเลือกซื้อของลูกค้า ดังนั้น นโยบายการผลิตของบริษัทจึงเน้นการผลิตแบบ Made to Stock โดยฝ่ายที่เกี่ยวข้องจะคาดการณ์ความต้องการสินค้าและบริหารจัดการวัตถุดิบรวมถึงแผนการผลิตให้ได้ปริมาณผลิตภัณฑ์คงคลังที่เพียงพอ เมื่อลูกค้าสั่งซื้อก็มีสินค้าพร้อมสำหรับการจำหน่าย ตอบสนองความต้องการของลูกค้าได้ทันที

นอกจากนี้ บริษัทยังให้บริการขนส่งสินค้าโดยบริษัทย่อยอย่างบริษัท เมก้า ทรานส์แอนด์โลจิสติกส์ จำกัดซึ่งพร้อมดำเนินการจัดส่งสินค้าไปยังปลายทางที่ลูกค้ากำหนดจากคลังสินค้าของบริษัทที่แห่งซึ่งกระจายอยู่ตามภูมิภาคที่สำคัญของประเทศ ได้แก่ สงขลา สุราษฎร์ธานี นครราชสีมา และกรุงเทพมหานคร จึงทำให้สามารถจัดส่งสินค้าในแต่ละสาขาได้รวดเร็วทันตามความต้องการของลูกค้าไม่เกินระยะเวลาสามวัน ซึ่งเป็นข้อได้เปรียบของบริษัทเหนือคู่แข่งรายอื่น ๆ

3. การบริการคำนึงถึงความพึงพอใจสูงสุดของลูกค้า

บริษัทกำหนดวิสัยทัศน์และพันธกิจไว้ว่ามุ่งมั่นที่จะพัฒนาสินค้าและบริการให้ลูกค้าเกิดความพึงพอใจสูงสุด ปัจจุบันผู้ประกอบการธุรกิจผลิตและจำหน่ายเหล็กรูปพรรณมีจำนวนมาก ดังนั้น บริษัทจึงให้ความสำคัญกับการบริการที่ดี เข้าใจความต้องการของลูกค้า โดยได้แบ่งลักษณะลูกค้าและกลุ่มลูกค้าเป้าหมายอย่างชัดเจนเพื่อให้บริการได้อย่างเหมาะสม จุดประสงค์คือการผูกใจลูกค้าในระยะยาว เป็นการสร้างความแตกต่างและเพิ่มความสามารถในการแข่งขันอีกทางหนึ่ง

บริษัทใส่ใจรายละเอียด ตั้งแต่การคัดเลือกบุคลากรที่มีคุณภาพ มีทักษะในการปฏิบัติงานสัมพันธ์กับลูกค้า เรียนรู้ลูกค้าและปรับปรุงการบริการ ให้สอดคล้องกับลูกค้าแต่ละกลุ่ม พร้อมให้คำแนะนำ และช่วยแก้ไขปัญหาที่ลูกค้าประสบได้ อีกทั้งบริษัทยังเพิ่มช่องทางซึ่งช่วยให้ลูกค้าเข้าถึงสินค้าและบริการง่ายขึ้น ได้รับการตอบกลับอย่างรวดเร็ว ไม่ว่าจะเป็นทางโทรศัพท์หรือทางออนไลน์ เช่น เว็บไซต์ อีเมล โซเชียลมีเดียต่าง ๆ และเนื่องจากงานบริการลูกค้าไม่มีคำว่าสิ้นสุด บริษัทจึงหมั่นพัฒนาการบริการอย่างสม่ำเสมอ โดยจะจัดประชุมเรื่องการบริการลูกค้าทุกสัปดาห์และเปิดโอกาสให้พนักงานประเมินผลงานของตนเองเป็นการทบทวนสำหรับนำไปปรับปรุงต่อไป ทั้งหมดนี้เพื่อให้ลูกค้าไว้วางใจและเกิดความภักดีต่อตราสินค้าในที่สุด

4. ระบบบริการผ่านช่องทางออนไลน์ 24 ชั่วโมง

นอกจากช่องทางการจำหน่ายที่เป็นตัวแทนทั้งร้านค้าส่งและร้านค้าปลีกกว่า 1,000 รายทั่วประเทศแล้ว บริษัทได้พยายามปรับตัวให้เข้ากับโลกที่อินเทอร์เน็ตเข้ามามีบทบาทสำคัญอย่างยิ่งในชีวิตประจำวัน โดยการพัฒนาระบบออนไลน์ให้ลูกค้าสามารถเข้าถึงสินค้าและบริการได้ง่ายและรวดเร็วมากขึ้น แบ่งเป็นระบบ **DConnect** สำหรับคู่ค้าของธุรกิจและ **2sonline.net** สำหรับลูกค้าทั่วไป ซึ่งช่วยอำนวยความสะดวกให้ลูกค้าทั้งสองกลุ่มสามารถเลือกดูและสั่งซื้อสินค้าต่าง ๆ ผ่านช่องทางออนไลน์ ตรวจสอบสถานะการจัดส่งสินค้า รวมถึงได้รับข้อมูลข่าวสารที่เป็นประโยชน์เกี่ยวกับผลิตภัณฑ์ของบริษัท โดยระบบออนไลน์นี้เปิดให้บริการทุกวัน ตลอด 24 ชั่วโมง

โดยสรุป บริษัทจะเน้นคุณภาพ ความหลากหลายของผลิตภัณฑ์ และการให้บริการที่ดีกับลูกค้าเพื่อสร้างความแตกต่างกับคู่แข่งมากกว่าการใช้ราคาในการแข่งขัน ตามสโลแกน "หลากหลาย รวดเร็ว ซื่อตรง จริงใจ" บริษัทมีนโยบายการกำหนดราคาจำหน่ายสินค้าที่เหมาะสม โดยใช้เกณฑ์การพิจารณาตามภาวะอุปสงค์และอุปทานของตลาด ขณะนั้น ราคาวัตถุดิบที่ใช้ประกอบการผลิต และแนวโน้มคาดการณ์ของภาวะอุปสงค์และอุปทานของตลาดในอนาคต เพื่อให้ได้ราคาที่มีความเหมาะสมกับสภาวะตลาดและมีความสามารถในการแข่งขันได้

ผลิตภัณฑ์คุณภาพ มาตรฐานผลิตภัณฑ์อุตสาหกรรม



รายการมอก. บังคับ

1. มอก. 528-2560 เหล็กกล้าทรงแบนรีดร้อน สำหรับงานทั่วไปและงานดัดขึ้นรูป
2. มอก. 1479-2558 เหล็กกล้าทรงแบนรีดร้อน สำหรับงานโครงสร้างทั่วไป
3. มอก. 1227-2558 เหล็กโครงสร้างรูปพรรณรีดร้อน
4. มอก. 1228-2561 เหล็กโครงสร้างรูปพรรณขึ้นรูปเย็น สำหรับงานโครงสร้างทั่วไป
5. มอก. 20-2559 เหล็กเส้นเสริมคอนกรีต : เหล็กเส้นกลม
6. มอก. 24-2559 เหล็กเส้นเสริมคอนกรีต : เหล็กข้ออ้อย
7. มอก. 95-2540 ลวดเหล็กกล้าสำหรับคอนกรีตอัดแรง
8. มอก. 348-2559 เหล็กลวดคาร์บอนต่ำ (วัตถุดิบผลิต)



รายการมอก. ทั่วไป

1. มอก. 107-2566 ท่อเหล็กกล้าคาร์บอนสำหรับงานโครงสร้างทั่วไป
2. มอก. 2817-2562 เหล็กโครงสร้างรูปพรรณขึ้นรูปเย็นเคลือบโลหะ สำหรับงานโครงสร้างทั่วไป
3. มอก. 747-2564 ลวดเหล็กกล้าดัดเย็นเสริมคอนกรีต (วัตถุดิบผลิต)
4. มอก. 943-2564 ลวดเหล็กกล้าข้ออ้อยดัดเย็นเสริมคอนกรีต (วัตถุดิบผลิต)
5. มอก. 737-2549 ตะแกรงเหล็กกล้าเชื่อมดัดเสริมคอนกรีต
6. มอก. 194-2535 ลวดเหล็กกล้าคาร์บอนต่ำ (วัตถุดิบผลิต)
7. มอก. 71-2532 ลวดเหล็กเคลือบสังกะสี (วัตถุดิบผลิต)
8. มอก. 368-2562 หมวกนิรภัยสำหรับงานอุตสาหกรรม

การจัดหาวัตถุดิบและการผลิต

ปัจจุบัน บริษัทและบริษัทย่อยมีกำลังการผลิตรวมกันประมาณ 335,000 ตัน/ปี มีโรงงานและคลังสินค้ากระจายครอบคลุมทั่วประเทศ สำหรับจัดเก็บวัตถุดิบที่เป็นเหล็กแผ่นรีดร้อน และสินค้าสำเร็จรูป ตามทำเลที่สำคัญต่างๆ เพื่อให้การขนส่งมีประสิทธิภาพ

❖ คลังสินค้า

ปัจจุบัน บริษัทและบริษัทย่อยมีโรงงานผลิตและคลังสินค้ารวมทั้งหมด 7 แห่งจำนวน 17 อาคาร ได้แก่

- ก. โรงงานผลิตและคลังสินค้า-อำเภอบางกล่ำ จังหวัดสงขลา จำนวน 3 อาคาร
- ข. โรงงานผลิตและคลังสินค้า-อำเภอเฉลิมพระเกียรติ จังหวัดนครราชสีมา จำนวน 6 อาคาร
- ค. คลังและศูนย์กระจายสินค้า-อำเภอเมือง จังหวัดสุราษฎร์ธานี จำนวน 2 อาคาร
- ง. คลังและศูนย์กระจายสินค้า-ถนนพหลโยธินสาย 3, กรุงเทพมหานคร จำนวน 2 อาคาร
- จ. คลังและศูนย์กระจายสินค้า-อำเภอพระประแดง, สมุทรปราการ จำนวน 1 อาคาร
- ฉ. คลังและศูนย์กระจายสินค้า-อำเภอเมือง, หนองคาย จำนวน 1 อาคาร
- ช. โรงงานผลิตและคลังสินค้า-นครเวียงจันทน์ สปป. ลาว จำนวน 2 อาคาร

❖ วัตถุดิบ

วัตถุดิบหลักที่บริษัทใช้ในการผลิตผลิตภัณฑ์ แบ่งออกเป็น 2 กลุ่ม ได้แก่

1. เหล็กแผ่นรีดร้อนชนิดม้วน (Hot Rolled coil) และเหล็กแผ่นเคลือบสังกะสี (Galvanized Steel) สำหรับผลิตท่อเหล็ก เหล็กรางตัวซี เหล็กแปะ ซีลายน์ และเหล็กแผ่นตัดตามขนาด
2. เหล็กลวด (Wire Rod) สำหรับผลิตตะแกรงไวร์เมช และลวดชุบสังกะสี (Galvanized Steel Wire Rod) สำหรับผลิตลวดตาข่าย ตะแกรงสาน และลวดหนาม

แหล่งที่มาของวัตถุดิบสองกลุ่มข้างต้นมีทั้งโรงงานผู้ผลิตภายในประเทศและต่างประเทศ โดยเน้นผู้ผลิตในประเทศเป็นหลัก ทั้งนี้ เหล็กเป็นผลิตภัณฑ์ที่มีราคาผันผวนสูง การสั่งซื้อนอกจากพิจารณาที่คุณภาพของวัตถุดิบ ราคาที่เหมาะสมแล้วยังคำนึงถึงช่วงเวลาการส่งมอบวัตถุดิบต้องรวดเร็วด้วย

นโยบายการสั่งซื้อวัตถุดิบสำหรับการผลิตประมาณ 15-30 วันเพื่อลดความเสี่ยงจากความผันผวนของราคาวัตถุดิบ และมีปริมาณเพียงพอสำหรับการผลิตได้อย่างต่อเนื่อง สามารถส่งมอบสินค้าให้กับลูกค้าได้รวดเร็ว โดยคำสั่งซื้อจะแยกระหว่างบริษัทกับบริษัทย่อย ซึ่งบริษัท แกรนด์อุตสาหกรรมเหล็กรูปพรรณ จำกัด อยู่ในทำเลที่การขนส่งวัตถุดิบได้เปรียบกว่าบริษัท ทำให้การบริหารสินค้าคงคลังมีประสิทธิภาพมากขึ้น

❖ นโยบายการผลิตและกำลังการผลิต

การผลิตของบริษัทมีทั้งการผลิตตามคำสั่งซื้อของลูกค้า (Made to Order) และการผลิตเพื่อเก็บไว้เป็นสินค้าคงคลังพร้อมจำหน่าย (Made to Stock) แต่เน้นผลิตพร้อมสำหรับจำหน่ายมากกว่า โดยฝ่ายขาย ฝ่ายการตลาดและฝ่ายผลิตจะทำงานร่วมกันเพื่อประมาณความต้องการสินค้าและปรับแผนการผลิตให้สอดคล้องกับความต้องการของตลาดในแต่ละช่วงเวลา ก่อให้เกิดความคุ้มค่าในการผลิต (Economy of Scale) และบริษัทสามารถส่งมอบผลิตภัณฑ์ได้ทันกับความต้องการของลูกค้า

ในส่วนของกำลังการผลิต ปี 2567 บริษัทใช้กำลังการผลิตรวมเครื่องจักรทุกประเภท (ยกเว้นเหล็กม้วนแถบเล็ก หรือสลิเตอร์) เฉลี่ยอยู่ที่ 76.57% เพิ่มขึ้นมากกว่าร้อยละ 30 จากปีก่อน

บริษัท นิสเทิร์นสตีล จำกัด ใช้กำลังการผลิตรวมเครื่องจักรทุกประเภท (ยกเว้นเหล็กม้วนแถบเล็ก หรือสลิเตอร์) เฉลี่ย 48.88% เพิ่มขึ้นจากปีก่อนตามปริมาณการขายที่เพิ่มขึ้น

บริษัท แกรนด์อุตสาหกรรมเหล็กรูปพรรณ จำกัด (GSP) ใช้กำลังการผลิตจริงประมาณ 24.11% เพิ่มขึ้นจากปี 2566 เป็นผลจากลงทุนเครื่องจักรเพิ่ม รองรับความต้องการของลูกค้าได้มากขึ้น

ทั้งนี้การคำนวณใช้ค่าเฉลี่ยของน้ำหนักผลิตภัณฑ์ทุกประเภท โดยการผลิตจริงขึ้นอยู่กับขนาดและน้ำหนักของผลิตภัณฑ์ที่ลูกค้าต้องการเป็นหลัก ซึ่งในสายการผลิตจริงอาจทำน้ำหนักได้น้อยกว่าสมรรถนะของเครื่องจักร

งานที่ยังไม่ได้ส่งมอบ

ณ วันที่ 31 ธันวาคม 2567 บริษัทไม่มีงานค้างค้างที่ยังไม่ได้ส่งมอบ

สิทธิพิเศษที่ได้รับการส่งเสริมการลงทุน

บริษัท 2 เอส เมทัล จำกัด (มหาชน)

เลขที่บัตรส่งเสริม 66-0427-1-04-1-0 ส่งเสริมการลงทุนวันที่ 27 มีนาคม 2566 ตามพระราชบัญญัติส่งเสริมการลงทุน พ.ศ. 2520 ได้รับการส่งเสริมการลงทุนในกิจการ ผลิตผลิตภัณฑ์โลหะรวมทั้งชิ้นส่วนโลหะ และท่อเหล็กอื่น ๆ ซึ่งเป็นการปรับปรุงประสิทธิภาพการผลิตเพื่อการใช้พลังงานทดแทน โดยได้รับสิทธิและประโยชน์ตามมาตรา 28,31 และ 34 ในมาตรา 31 ได้รับยกเว้นภาษีเงินได้นิติบุคคล สำหรับกำไรสุทธิที่ได้รับจากการประกอบกิจการที่ได้รับการส่งเสริมเป็นสัดส่วนร้อยละ 50 ของเงินลงทุนในการปรับปรุงประสิทธิภาพ โดยไม่รวมค่าที่ดินและทุนหมุนเวียน มีกำหนดเวลา 3 ปี นับจากวันที่มีรายได้ภายหลังได้รับบัตรส่งเสริม กิจการเริ่มมีรายได้วันที่ 1 เมษายน 2566 สำหรับเงื่อนไขเฉพาะโครงการ มูลค่าภาษีเงินได้นิติบุคคลที่ได้รับยกเว้น ไม่เกิน 5,875,000 บาท และต้องยื่นขออนุญาตขานานไฟฟ้าเข้ากับระบบไฟฟ้าฝ่ายผลิตของการไฟฟ้าส่วนภูมิภาค

บริษัท นิสเทิร์นสตีล จำกัด (บริษัทย่อย)

เลขที่บัตรส่งเสริม 66-0666-1-04-1-0 ส่งเสริมการลงทุนวันที่ 19 พฤษภาคม 2566 ตามพระราชบัญญัติส่งเสริมการลงทุน พ.ศ.2520 ตามมาตรา 25,26,28,31,34 ได้รับสิทธิประโยชน์ยกเว้นภาษีเงินได้นิติบุคคล สำหรับกำไรสุทธิที่ได้รับจากการประกอบกิจการที่ได้รับการส่งเสริมเป็นสัดส่วนร้อยละ 50 ของเงินลงทุนในการปรับปรุงประสิทธิภาพ มูลค่าไม่เกิน 11,750,000 บาท โดยไม่รวมค่าที่ดินและเงินทุนหมุนเวียนมีกำหนดเวลา 3 ปี และเงื่อนไข ต้องยื่นขออนุญาตขานานไฟฟ้าเข้ากับระบบไฟฟ้าของการไฟฟ้าฝ่ายผลิตส่วนภูมิภาค นับจากวันที่มีรายได้ภายหลังจากการได้รับการส่งเสริมการลงทุน และเริ่มมีรายได้ วันที่ 1 มิถุนายน 2566 ถึง วันที่ 18 พฤษภาคม 2569

คณะกรรมการบริษัทมีการติดตามความเสี่ยงอย่างต่อเนื่อง จากสภาวะในรอบ 2-3 ปีที่ผ่านมา มีการเปลี่ยนแปลงรูปแบบดำเนินธุรกิจ จึงพิจารณาทบทวนและปรับนโยบายบริหารความเสี่ยงให้มีการควบคุมความเสี่ยงอย่างเป็นระบบและมีประสิทธิภาพ โดยขยายขอบเขตโครงสร้างและมาตรการที่สามารถรองรับปัจจัยความเสี่ยงครอบคลุมถึงผู้มีส่วนได้เสียในห่วงโซ่อุปทานขององค์กร โดยกำหนดกรอบนโยบายบริหารความเสี่ยงโดยรวมที่สำคัญ ดังนี้

1. กำหนดให้กระบวนการบริหารความเสี่ยงเป็นส่วนหนึ่งในการตัดสินใจ การวางแผนกลยุทธ์ และการดำเนินงานของกลุ่มบริษัท
2. ส่งเสริมให้มีโครงสร้างคณะทำงานบริหารความเสี่ยง ร่วมกันพิจารณาปัจจัยความเสี่ยง, ระบุประเภทความเสี่ยงที่สำคัญ, วางมาตรการรองรับความเสี่ยง ตลอดจนการประเมิน และพิจารณาแนวทางการลดหรือหลีกเลี่ยงความเสี่ยงให้อยู่ในระดับที่ยอมรับได้ โดยคำนึงถึงประโยชน์และผู้มีส่วนได้เสียทุกฝ่าย
3. ส่งเสริมและพัฒนาให้พนักงาน คณะทำงานบริหารความเสี่ยงมีความรู้ความเข้าใจในกระบวนการและแนวทางการบริหารความเสี่ยง รวมถึงการปลูกฝังวัฒนธรรมองค์กรให้ตระหนักถึงความสำคัญของการบริหารความเสี่ยง
4. ส่งเสริมให้มีการพัฒนาเครื่องมือ หรือแนวทางต่างๆ ในการวัดและประเมินความเสี่ยงให้เหมาะสมและสอดคล้องกับสถานการณ์ปัจจุบัน
5. กำกับดูแลการปฏิบัติตามนโยบาย รวมถึงกระบวนการตรวจสอบ ให้มีระบบควบคุมภายในที่มีประสิทธิภาพ และเหมาะสมกับปัจจัยเสี่ยงแต่ละด้าน
6. จัดให้มีการติดตามความเสี่ยงโดยรวมของกลุ่มบริษัท และจัดทำรายงานสถานะความเสี่ยงที่สำคัญต่อคณะกรรมการบริษัทเพื่อรับทราบผลการติดตามความเสี่ยงดังกล่าว
7. กำหนดให้มีแผนรองรับการดำเนินธุรกิจอย่างต่อเนื่อง อย่างน้อยให้ครอบคลุมถึงธุรกรรมที่สำคัญ หากเกิดผลกระทบให้การดำเนินงานต้องหยุดชะงัก
8. กำหนดให้มีการทบทวนนโยบายการบริหารความเสี่ยงของกลุ่มบริษัทอย่างสม่ำเสมอ อย่างน้อยปีละ 1 ครั้ง เพื่อปรับปรุงนโยบายให้สอดคล้องกับสถานการณ์ที่เปลี่ยนไป
9. มอบหมายให้ประธานกรรมการบริหารจัดการจัดตั้งคณะบริหารความเสี่ยง และกรรมการผู้จัดการกำหนดระเบียบหลักเกณฑ์ แนวทางปฏิบัติในการจัดการบริหารความเสี่ยง

ปรับปรุง ณ วันที่ 9 พฤศจิกายน 2566

ในปี 2567 กรรมการบริหารความเสี่ยง และหน่วยงานผู้รับผิดชอบ ร่วมกันการวิเคราะห์ และประเมินความเสี่ยง เพื่อทบทวนเกณฑ์วัดระดับความเสี่ยงองค์กร เพื่อให้มั่นใจว่าแนวปฏิบัติป้องกันสอดคล้องกับสภาพธุรกิจในปัจจุบัน และสามารถรองรับการเปลี่ยนแปลงของปัจจัยเสี่ยงที่สำคัญ ได้อย่างมีประสิทธิภาพ (รายละเอียดตามรายงานผลการปฏิบัติหน้าที่ของคณะกรรมการบริหารความเสี่ยง) โดยจำแนกเป็น 5 ด้านดังนี้

ด้านกลยุทธ์

1. ความเสี่ยงจากการผันผวนของราคาวัตถุดิบ

อุตสาหกรรมเหล็กมีปัจจัยสำคัญที่ทำให้ราคาเหล็กมีความผันผวนสูง ราคาปรับตัวขึ้น-ลง อย่างรวดเร็ว ซึ่งปัจจุบันวัตถุดิบหลักที่บริษัทใช้ในการผลิตแปรรูปเหล็ก มี 2 ชนิด ได้แก่ เหล็กแผ่นรีดร้อนชนิดม้วน (HRC) และเหล็กแผ่นเคลือบสังกะสี (Galvanized steel) จากความผันผวนของราคา ส่งผลโดยตรงกับผลประกอบการของบริษัท โดยเฉพาะช่วงกลางของราคาเหล็ก ที่ก่อให้เกิดความเสี่ยงจากการต่อจ่ายของสินค้าคงคลัง (NRV) เนื่องจากใช้เวลาในการรับมอบวัตถุดิบประมาณ 30 วัน และความสามารถในการกำหนดส่วนต่างราคาขายกับต้นทุน (margin) เป็นไปได้น้อย

ดังนั้น ฝ่ายบริหารจึงหาแนวทางในการบริหารสินค้าคงคลังให้มีความเสี่ยงลดลงในช่วงราคาเหล็กขาลง ตั้งแต่การติดตามสถานการณ์ราคาเหล็กอย่างใกล้ชิด ประเมินแนวโน้มการบริโภคเหล็ก วางแผนและกำหนดปริมาณการสั่งซื้อ แหล่งการนำเข้าวัตถุดิบ เส้นทางการขนส่ง หรือแม้กระทั่ง การปรับกลยุทธ์เน้นจำหน่ายสินค้าสำเร็จรูป เพื่อลดระยะเวลาการคงอยู่ของสินค้าในคลัง

2. ความเสี่ยงจากการพึ่งพาผู้ผลิตวัตถุดิบน้อยราย

เหล็กแผ่นรีดร้อนชนิดม้วน (HRC) เป็นวัตถุดิบที่บริษัทใช้ในการแปรรูปเหล็ก ซึ่งมีผู้ผลิตรายใหญ่ในประเทศ ได้แก่ บริษัท สหวิริยาสตีล อินดัสตรี จำกัด (มหาชน) บริษัท จี สตีล จำกัด (มหาชน) และบริษัท จี เจ สตีล จำกัด (มหาชน) ด้วยข้อจำกัดของการมีผู้ผลิตในประเทศเพียง 3 ราย รวมถึงขีดความสามารถในการผลิตที่อาจไม่เพียงพอต่อความต้องการใช้ในประเทศ บริษัทจึงอาจประสบปัญหาขาดแคลนวัตถุดิบชนิดนี้ในประเทศ หากไม่สามารถจัดหาวัตถุดิบจากแหล่งอื่นเข้ามาทดแทนได้ทันสายการผลิต

อย่างไรก็ตาม ในปัจจุบัน HRC ไม่ได้เป็นวัตถุดิบหลักของสายผลิต ประกอบกับฝ่ายบริหารมีแผนรองรับในการปรับกลยุทธ์การขาย โดยกระจายกลุ่มสินค้าเพื่อให้มีทางเลือก หาก HRC มีแนวโน้มจะขาดแคลน อีกทั้งบริษัทมีความสัมพันธ์อันดีกับผู้ผลิตทั้ง 3 รายดังกล่าวมาเป็นเวลานาน ทำให้สามารถร่วมกันแลกเปลี่ยนข้อมูลสินค้าได้ตามความเหมาะสม ทำให้ที่ผ่านมามีบริษัทยังไม่เคยประสบปัญหาวัตถุดิบมีไม่เพียงพอต่อการผลิตสินค้า

ด้านการเงิน

4. ความเสี่ยงจากความผันผวนของอัตราแลกเปลี่ยน

เพื่อบริหารความเสี่ยงจากอัตราแลกเปลี่ยนที่ผันผวนดังกล่าว บริษัทได้กำหนดนโยบายการบริหารต้นทุนในการส่งออกและเลือกใช้เครื่องมือทางการเงิน เช่น การทำสัญญาซื้อขายล่วงหน้า (Forward contract) และการประกันค่าเงิน (Options) ตามความเหมาะสมกับสถานการณ์

ปี 2567 อัตราค่าเงินบาทแข็งค่า* 0.3% จากปีก่อน ทำให้บริษัทมีกำไรจากอัตราแลกเปลี่ยน 5.93 ล้านบาท อย่างไรก็ตาม บริษัทยังคงได้รับผลกระทบจากรายการระหว่างกัน กับบริษัทย่อยในสปป. ลาว ซึ่งค่าเงินก็มีความอ่อนค่าสูง ทำให้มูลค่าการส่งออกและนำเข้าสินค้าสุทธิหลังหักล้างกันแล้วบริษัทอาจขาดดุลได้

บริษัทปรับแนวทางการทำรายการระหว่างกันเป็นการซื้อสินค้าแทนการขายวัตถุดิบให้กับบริษัทย่อยมากขึ้น เพื่อลดผลขาดทุนจากอัตราแลกเปลี่ยนที่เกิดจากค่าเงินบาทอ่อนตัว

* อ้างอิงจาก ศูนย์วิจัยกสิกรไทย

3. ความเสี่ยงเนื่องจากผู้บริหารของบริษัทและบริษัทย่อยมีญาติสนิทที่ประกอบธุรกิจคล้ายคลึงกัน

เนื่องจากผู้บริหารของบริษัทและบริษัทย่อย คือ นายสมบัติ สิวสวัสดิ์ตระกูล มีพี่น้องที่ดำเนินธุรกิจเกี่ยวข้องกับผลิตภัณฑ์เหล็กตามพื้นฐานดั้งเดิมของครอบครัวซึ่งดำรงตำแหน่งกรรมการและ/หรือผู้ถือหุ้นใหญ่ในบริษัทอื่นที่ประกอบธุรกิจคล้ายคลึงกับบริษัท จึงอาจก่อให้เกิดความขัดแย้งทางผลประโยชน์ได้ อย่างไรก็ตาม ในฐานะลูกค้าส่วนใหญ่ของบริษัทตั้งอยู่ในภูมิภาคที่แตกต่างกันส่งผลให้ไม่เกิดกรณีพื้นที่ทับซ้อน บริษัทจึงยังคงความได้เปรียบในเรื่องของการขนส่งและความสะดวกในการดูแลลูกค้า

นอกจากนี้ บริษัทกำหนดนโยบายการทำรายการระหว่างกัน โดยมีการจัดทำรายงานระหว่างกันรายไตรมาสเสนอที่ประชุมคณะกรรมการตรวจสอบและคณะกรรมการบริษัททราบ ในการอนุมัติรายการได้กำหนดให้ นายแสงรุ่ง นิตภาวชน (กรรมการผู้จัดการ) ผู้ที่มีญาติสนิททำดำเนินธุรกิจอื่นที่เกี่ยวข้องกับผลิตภัณฑ์เหล็ก เป็นผู้อนุมัติรายการระหว่างกันที่เกี่ยวข้องกัน อีกทั้งบริษัทมีโครงสร้างกลุ่มผู้ถือหุ้นซึ่งมีได้มีส่วนเกี่ยวข้องหรือมีอิทธิพลซึ่งกันและกัน รวมถึงมีการถือครองอัตรส่วน 5 ล้านจากคณะกรรมการทั้งหมด 10 ล้าน เพื่อดูแลความโปร่งใสในการดำเนินธุรกิจและปกป้องผลประโยชน์ของบริษัท

5. ความเสี่ยงจากการให้สินเชื่อการค้า

บริษัทมีลูกหนี้การค้าจากข้อตกลงการซื้อ-ขายในรูปแบบการให้สินเชื่อการค้า ซึ่งอาจเกิดความเสี่ยงกรณีที่ลูกหนี้การค้าไม่ชำระค่าสินค้าหรือชำระไม่ตรงตามกำหนดเวลาที่ตกลงกัน ไม่ว่าจะด้วยปัจจัยเรื่องปริมาณและราคาขายสินค้าที่มีความผันผวน ผลกระทบจากเศรษฐกิจถดถอย โดยอาจส่งผลต่อเนื่องถึงผลกำไรและฐานะการเงินของบริษัทได้

บริษัทให้ความสำคัญกับการกระบวนการอนุมัติเครดิตทางการค้ารวมถึงกำหนดระยะเวลาการให้สินเชื่อ (credit term) อย่างเข้มงวด สอดคล้องกับความต้องการซื้อและความสามารถในการชำระหนี้ของลูกค้าแต่ละราย โดยบริษัทจะขอเครื่องมือป้องกันความเสี่ยงทางการเงิน อาทิ หนังสือค้ำประกัน โดยธนาคาร ประกอบการพิจารณาอันต้องผ่านการอนุมัติเป็นลายลักษณ์อักษรจากผู้บริหารที่มีอำนาจในเรื่องดังกล่าว

ณ สิ้นปี 2567 บริษัทมีลูกหนี้การค้าจำนวน 378.83 ล้านบาท เป็นลูกหนี้ที่ยังไม่ถึงกำหนดชำระมากกว่า 85% อย่างไรก็ตาม บริษัทมีการประเมินกลุ่มลูกหนี้ค้างชำระนานซึ่งยังคงสามารถติดตามและได้รับชำระแล้วบางส่วน โดยปัจจัยเสี่ยงดังกล่าวไม่ได้ส่งผลกระทบต่อสภาพคล่องของบริษัทอย่างมีนัยสำคัญ ประกอบกับปัจจุบันมีโครงการสนับสนุนจากทางสถาบันการเงินในการปล่อยสินเชื่อโดยตรงให้กับลูกค้าที่ซื้อสินค้าของบริษัท ซึ่งจะลดภาระความเสี่ยงจากการปล่อยสินเชื่อการค้าของบริษัท

ด้านการปฏิบัติงาน

6. ความเสี่ยงทางด้านการบริหารทรัพยากรบุคคล

บริษัทประกอบด้วยโรงงาน และสำนักงานที่ตั้งอยู่ในภูมิภาคต่างๆ กระจายทั่วประเทศ ลักษณะวิถีการดำรงชีพมีความแตกต่างกัน จึงอาจเกิดความเสี่ยงในการขาดแรงงานที่มีความรู้ความสามารถทันกับความต้องการ โดยรูปแบบการบริหารทรัพยากรบุคคลแบ่งได้เป็นดังนี้

ด้านการสรรหา : สรรหาพนักงานที่มีความรู้ความสามารถที่เหมาะสมจะทำงานได้เลย และเข้ากับวัฒนธรรมขององค์กร ต้องใช้เวลาในการสรรหา อาจไม่สามารถคัดเลือกพนักงานได้ทันเวลา บริษัทจำเป็นต้องมีช่องทางในการสรรหาใหม่ๆ ที่หลากหลายอยู่เสมอ และวิเคราะห์ช่องทางการสรรหาที่มีประสิทธิภาพ

ด้านการอบรมและพัฒนา : การพัฒนาและทักษะใหม่ๆ ให้พนักงานสามารถที่จะนำความรู้เหล่านี้มาใช้ในการสร้างผลงานให้กับองค์กรได้ แต่บางครั้งเมื่อพัฒนาพนักงานจนเก่งแล้ว กลับมีการลาออก บริษัทจึงลดความเสี่ยงด้วยการใช้กิจกรรมแรงงานสัมพันธ์เข้าช่วย เน้นกิจกรรมเพื่อให้เกิดความสัมพันธ์อันดี และทัศนคติที่ดีระหว่างบริษัทและพนักงาน

ด้านการรักษาพนักงาน : บริษัทไม่มีทางเลือกล่วงหน้าได้ว่า เมื่อไรที่จะต้องสูญเสียพนักงานที่มีความรู้ ความสามารถไป เรื่องนี้ก็เป็นอีกเรื่องที่ HR ให้ความสำคัญ และหาแนวทางในการป้องกันความเสี่ยงที่จะเกิดขึ้น ไม่ว่าจะการวางแผนทางป้องกันการสูญเสีย และกำหนดมาตรการในการแก้ไขกรณีที่มีการสูญเสียพนักงาน เพื่อให้ธุรกิจขององค์กรดำเนินไปได้อย่างไม่ติดขัด

ด้านกฎหมายและกฎเกณฑ์

8. ความเสี่ยงการคุ้มครองข้อมูลส่วนบุคคล PDPA

ข้อมูลส่วนบุคคลของผู้มีส่วนได้เสียถือเป็นความเสี่ยงที่อาจส่งผลกระทบต่อชื่อเสียง ความน่าเชื่อถือ และสถานะทางกฎหมายของบริษัทอย่างร้ายแรง เนื่องจากหากหน่วยงานที่เกี่ยวข้องขาดความรู้หรือไม่รัดกุมในการปกป้องดูแลข้อมูลเพียงพอ จะเป็นการเปิดโอกาสให้มิจฉาชีพหรือผู้ไม่ประสงค์ดีนำข้อมูลดังกล่าวไปใช้ประโยชน์ในทางที่ผิดได้

ดังนั้น บริษัทจึงกำหนดนโยบายคุ้มครองข้อมูลส่วนบุคคล PDPA และสื่อสารอบรมให้พนักงานของบริษัททุกส่วนทราบ รวมทั้งกำหนดมาตรการแนวทางปฏิบัติให้ผู้ดูแลข้อมูลพึงระวังการนำไปใช้ จัดเก็บ รวบรวม เปิดเผยหรือโอนถ่ายข้อมูล โดยแจ้งแก่ผู้มีส่วนได้เสียรับทราบและให้ความยินยอมการบันทึกข้อมูล ทั้งจากการเริ่มต้นเข้าเว็บไซต์บริษัท แอปพลิเคชันที่บริษัทพัฒนาขึ้น รวมถึง

7. ความเสี่ยงด้านเทคโนโลยีสารสนเทศและการสื่อสาร

การเปลี่ยนแปลงทางเทคโนโลยีสารสนเทศมีการพัฒนาและเปลี่ยนแปลงอย่างรวดเร็ว ซึ่งการแข่งขันและพัฒนาธุรกิจในปัจจุบันต้องพึ่งพาการใช้เทคโนโลยีและการเชื่อมโยงข้อมูลต่าง ๆ ผ่านอินเทอร์เน็ต ช่วยให้เพิ่มประสิทธิภาพของธุรกิจ สร้างประสบการณ์ที่ดีให้ลูกค้า โดยบริษัทคำนึงถึงความเสถียรในการใช้งานระบบเทคโนโลยีสารสนเทศขององค์กร อาทิ ซอฟต์แวร์พัฒนาไม่เท่าทันหรือตอบสนองไม่เพียงพอ เกิดความผิดพลาดในการบันทึกข้อมูลหรือการตั้งค่าในระบบ การรั่วไหลของข้อมูลสำคัญ ความผิดพลาดในการสำรองและการจัดเก็บข้อมูล ตลอดจนภัยคุกคามทางไซเบอร์ ซึ่งทั้งหมดอาจส่งผลกระทบต่อบริษัทและผู้มีส่วนได้เสีย บริษัทจึงให้ความสำคัญกับการดำเนินการเชิงป้องกันและลดผลกระทบเพื่อควบคุมความเสี่ยง โดยปี 2567 บริษัทกำหนดนโยบายการรักษาความปลอดภัยของระบบเทคโนโลยีสารสนเทศ และปรับปรุงระบบ

* จัดให้มีเอกสารขั้นตอนการทดสอบโปรแกรม และติดตามการปฏิบัติตามแผนงาน

* กำหนดสิทธิ์ในการเข้าถึงข้อมูลต่าง ๆ และทบทวนสิทธิ์โดยผู้จัดการฝ่ายทุก ๆ ต้นปี

* ออกแบบแผนรับมือสถานการณ์ฉุกเฉิน และทดสอบการกู้คืนข้อมูล และบันทึกผลทุกเดือน

อย่างไรก็ตาม คณะกรรมการตรวจสอบกำหนดให้รายงานผลการตรวจสอบระบบเทคโนโลยีสารสนเทศ อย่างน้อย ปีละ 2 ครั้ง และทันทีเมื่อเกิดประเด็น เพื่อรายงานต่อที่ประชุมคณะกรรมการบริษัททราบ รวมถึงการพัฒนาและฝึกอบรมบุคลากรให้มีความรู้เท่าทันกับเทคโนโลยีที่เกิดขึ้นใหม่ เพื่อสามารถวางแนวทางในการป้องกันได้อย่างมีประสิทธิภาพ

ข้อมูลส่วนบุคคลในการสมัครงาน นอกจากนั้นบริษัทยังระบุและจำกัดสิทธิ์ของผู้สามารถเข้าถึงข้อมูลตามตำแหน่งและบทบาทหน้าที่ของบุคคลนั้น ๆ

9. ความเสี่ยงจากการเปลี่ยนแปลงกฎเกณฑ์และนโยบายของประเทศที่บริษัทเข้าลงทุน

บริษัทมีการลงทุนในกิจการที่จดทะเบียนจัดตั้งภายใต้กฎหมายของสาธารณรัฐประชาธิปไตยประชาชนลาว คือ บริษัท แกรนด์อุตสาหกรรมเหล็กบูรพา จำกัด ซึ่งมีแนวโน้มที่จะเกิดความเสี่ยงในแง่ของการเปลี่ยนแปลงกฎระเบียบและนโยบายภายในประเทศดังกล่าวอย่างหลีกเลี่ยงไม่ได้ อาทิเช่น กฎหมายด้านภาษีอากร กฎหมายด้านแรงงาน กฎหมายด้านสิ่งแวดล้อม ทั้งนี้ บริษัทได้หารือกับที่ปรึกษาทางกฎหมายในสปป.ลาวเพื่อพิจารณาหาแนวทางเพื่อเลือกในการลดความเสี่ยงที่อาจเกิดขึ้น

ด้านสังคมและสิ่งแวดล้อม

10. ความเสี่ยงด้านการควบคุมภายในและการทุจริต

การทุจริตคอร์รัปชันเพื่อผลประโยชน์ส่วนตนหรือเฉพาะกลุ่มเป็นความเสี่ยงหนึ่งที่บริษัทพยายามป้องกันอย่างจริงจังและเด็ดขาด ผ่านการบังคับใช้นโยบายและแนวทางการปฏิบัติด้านการต่อต้านทุจริตคอร์รัปชัน รวมถึงการสื่อสารและอบรมให้บุคลากรขององค์กรตระหนักรู้ในจรรยาบรรณธุรกิจและปฏิบัติตามอย่างเคร่งครัด ซึ่งฝ่ายตรวจสอบภายในผู้ได้รับมอบหมายให้มีหน้าที่รายงานผลการตรวจสอบการปฏิบัติตามแนวทางและมาตรการป้องกันของแต่ละส่วนงานที่เกี่ยวข้องกับภาครัฐ ปีละ 2 ครั้งต่อคณะกรรมการตรวจสอบและคณะกรรมการบริษัทรับทราบ

นอกจากนี้ บริษัทมีกรอบทบทวนระบบการควบคุมภายในเป็นประจำ เพื่อให้มั่นใจว่า บริษัทมีระบบการควบคุมภายในที่เหมาะสม และเพียงพอในการดูแลการดำเนินงานให้เป็นไปตามเป้าหมาย วัตถุประสงค์ กฎหมาย ข้อกำหนดที่เกี่ยวข้องได้อย่างมีประสิทธิภาพ สามารถป้องกันทรัพย์สินจากการทุจริต เสียหาย รวมทั้งมีการจัดทำรายงานที่ถูกต้องน่าเชื่อถือ

11. ความเสี่ยงด้านสถานะแวดล้อมที่เกิดขึ้นใหม่ Emerging Risks

สภาพการณ์ความเปลี่ยนแปลงของโลกก่อให้เกิดแนวโน้มความเสี่ยงอุบัติใหม่ เช่น สภาพอากาศที่เปลี่ยนแปลง ภัยพิบัติทางธรรมชาติ มลพิษทางอากาศ การโจมตีทางไซเบอร์ ซึ่งอาจส่งผลกระทบต่อภาระการดำเนินงาน และสร้างความเสียหายแก่องค์กรได้

ดังนั้น บริษัทต้องเตรียมตัวรับมือความเสี่ยงและดำเนินการอย่างรอบคอบ จากความเสี่ยงที่อาจเกิดขึ้นใหม่ในอนาคต โดยสื่อสารประเด็นความเสี่ยงกับพนักงานจัดการทรัพยากรอย่างเหมาะสม และหมั่นทบทวนความเสี่ยงอุบัติใหม่โดยไม่มองข้ามความเป็นไปได้ต่าง ๆ เพื่อจะได้สามารถคิดมาตรการรองรับและปรับตัวได้อย่างรวดเร็ว

ปี 2567 บริษัทและบริษัทย่อย ได้รับผลกระทบจากสภาพอากาศ และภัยพิบัติทางธรรมชาติ เช่น ภาคใต้ประสบอุทกภัย ส่งผลให้พนักงานหลายส่วนที่ได้รับผลกระทบเดินทางมาทำงานไม่ได้ ทำให้กระบวนการผลิตสะดุด ลดการทำงานเครื่องจักรบางช่วง เพื่อให้งานบางส่วนยังคงดำเนินได้ตามปกติมากที่สุด สำหรับบริษัทย่อยสาขาโคราชที่ประสบภาวะฝุ่น PM 2.5 สูงเกินค่ามาตรฐานมากและติดต่อกันนาน กระทั่งกับสุขภาพพนักงาน บริษัทย่อยได้สื่อสารประชาสัมพันธ์การรับมือและการดูแลสุขภาพตัวเอง เพื่อป้องกันการเจ็บป่วย

นโยบายการจัดการด้านความยั่งยืน

บริษัทฯ มุ่งมั่นในการพัฒนาธุรกิจ สร้างองค์ความรู้เพิ่มประสิทธิภาพบุคลากรให้ สามารถเติบโตในสภาพการแข่งขันทางธุรกิจที่เพิ่มมากขึ้นและสร้างผลประโยชน์สูงสุด ควบคู่ไปกับการรับผิดชอบต่อผู้ที่เกี่ยวข้องกับธุรกิจทุกภาคส่วนทั้งทางตรงและทางอ้อม เพื่อให้การดำเนินงานมีความสมดุลในด้านเศรษฐกิจ สังคม และสิ่งแวดล้อม ครอบคลุมผู้มีส่วนได้เสียทั้งด้านอุปสงค์และอุปทานภายใต้กรอบการพัฒนาที่ยั่งยืน โดยอาศัยหลักการกำกับดูแลกิจการที่ดีมาเป็นแนวทางในการกำหนดกลยุทธ์และนโยบายต่าง ๆ 3 ข้อดังนี้

1. ดำเนินธุรกิจโดยเป้าหมายสูงสุดไม่ใช่เพียงแค่การทำกำไร แต่เป็นการสร้างประโยชน์ร่วมกันของผู้มีส่วนได้ส่วนเสียทุกฝ่ายที่เกี่ยวข้องอย่างยั่งยืน
2. พัฒนาชุมชนและดูแลรักษาสภาพแวดล้อม การใช้ทรัพยากรอย่างรู้คุณค่า และมีส่วนร่วมในการช่วยผลักดันและพัฒนาคุณภาพชีวิตของชุมชนในชุมชนให้ดียิ่งขึ้นในทุกที่ที่บริษัทเข้าไปดำเนินธุรกิจ เพื่อให้สามารถเติบโตอย่างยั่งยืนไปพร้อมๆ กัน โดยการสนับสนุนกิจกรรมที่มีส่วนสร้างสรรค์สังคมอย่างสม่ำเสมอ
3. การดำเนินงานการพัฒนาอย่างยั่งยืนให้เกิดเป็นส่วนหนึ่งของการดำเนินธุรกิจปกติของบริษัท และขับเคลื่อนเศรษฐกิจของประเทศผ่านมูลค่าจากผลประกอบการ

นอกจากนี้ บริษัทยังส่งเสริมให้กรรมการ ผู้บริหาร และพนักงานของบริษัทปฏิบัติตามนโยบายนี้ เพื่อสร้างความมั่นใจว่าการดำเนินงานของบริษัทสอดคล้องและสนับสนุนเป้าหมายการพัฒนาที่ยั่งยืน และบรรลุวิสัยทัศน์ขององค์กร โดยกำหนดหลักการบริหารองค์กรให้เป็นรูปธรรมและต่อเนื่อง ซึ่งแบ่งเป็นแนวปฏิบัติ 6 ด้านได้แก่

- | | |
|-------------------------------------|--|
| 1. ด้านการพัฒนานวัตกรรมและเทคโนโลยี | 4. ด้านสิทธิมนุษยชนและแรงงาน |
| 2. ด้านความรับผิดชอบต่อผู้บริโภค | 5. ด้านการมีส่วนร่วมพัฒนาชุมชนและสังคม |
| 3. ด้านสิ่งแวดล้อมและความปลอดภัย | 6. ด้านกำกับดูแลกิจการที่ดี |

การจัดการผลกระทบต่อผู้มีส่วนได้เสียในห่วงโซ่อุปทาน

* ห่วงโซ่อุปทาน

บริษัทได้ทบทวนการบริหารการมีส่วนร่วมกับผู้มีส่วนได้เสียอย่างรอบด้าน ตลอดกระบวนการดำเนินธุรกิจ ตั้งแต่การจัดหาวัตถุดิบและสินค้า การผลิต การขาย การขนส่งและกระจายสินค้า การบริการหลังการขาย ตลอดจนกิจกรรมสนับสนุน (Support Activities) โดยมีการทำประเมินผลกระทบและอิทธิพลของแต่ละผู้มีส่วนได้เสียกับหน่วยงานภายในที่เกี่ยวข้องนำไปสู่การระบุประเด็นที่ผู้มีส่วนได้เสียให้ความสำคัญ และนำมาใช้เป็นแนวทางในการสร้างและพัฒนากระบวนการตอบสนองต่อประเด็นเหล่านั้น

* การวิเคราะห์ผู้มีส่วนได้เสียในห่วงโซ่อุปทาน

ผู้มีส่วนได้เสีย	การดำเนินงาน	ความคาดหวัง	การตอบสนอง
พนักงาน	<ul style="list-style-type: none"> มีช่องทางรับข้อเสนอแนะความเห็น หรือข้อร้องเรียน จัดอบรมเพื่อพัฒนาศักยภาพในหน้าที่การงาน กำหนดค่าตอบแทนอย่างเป็นธรรม และเหมาะสมกับหน้าที่ความรับผิดชอบ สำรวจความพึงพอใจของพนักงาน Employee Engagement ชุมชน 2S chat; ช่องทางสื่อสารข้อมูลข่าวสาร ที่เป็นประโยชน์ต่อทุกคนในองค์กร 	<ul style="list-style-type: none"> ได้รับการพัฒนาเพื่อความก้าวหน้าในอาชีพ ได้รับค่าตอบแทน และสวัสดิการที่เป็นธรรม สภาพแวดล้อมการทำงานที่ดี มีความปลอดภัย สร้างความรู้ข้อมูลที่เป็นประโยชน์ในการใช้ชีวิตประจำวัน และสร้างความสัมพันธ์ของบุคลากรในองค์กร 	<ul style="list-style-type: none"> ปรับปรุงสถานที่ทำงาน และสภาพแวดล้อมให้มีความสะอาดและปลอดภัยในการทำงาน จัดหลักสูตรอบรม เพื่อพัฒนาองค์ความรู้ การประเมินผลการทำงาน และบริหารค่าตอบแทนให้เหมาะสม
ลูกค้า	<ul style="list-style-type: none"> สำรวจความพึงพอใจและการให้บริการของลูกค้า เยี่ยมเยียนลูกค้า และร่วมกิจกรรมของลูกค้า สร้างช่องทางข้อมูลข่าวสารให้ลูกค้าเข้าถึงการสื่อสาร 	<ul style="list-style-type: none"> คุณภาพของสินค้า ราคา และบริการจากบริษัท ได้รับความสะดวกในการติดต่อช่วยเหลือ ส่งเสริมความรู้เกี่ยวกับผลิตภัณฑ์เพื่อการนำไปใช้ที่ถูกต้อง 	<ul style="list-style-type: none"> ส่งมอบผลิตภัณฑ์ที่มีคุณภาพ และตรงเวลา พัฒนาผลิตภัณฑ์เพื่อตอบสนองความคาดหวัง ร่วมกิจกรรม รับฟังความต้องการของลูกค้า สื่อสารข้อมูลข่าวสารของผลิตภัณฑ์ และข่าวสารของบริษัท ผ่านช่องทาง facebook และ Line
ผู้ถือหุ้น	<ul style="list-style-type: none"> การประชุมผู้ถือหุ้นประจำปี การจัดทำรายงานประจำปี กิจกรรมพบปะนักลงทุน การเข้าถึงข้อมูล และการเปิดเผยข้อมูลผ่านตลาดหลักทรัพย์ 	<ul style="list-style-type: none"> การสร้างผลตอบแทนที่ดี การปฏิบัติต่อผู้ถือหุ้นอย่างเท่าเทียมกัน ความโปร่งใสในการดำเนินธุรกิจ และการกำกับดูแลกิจการที่ดี การเปิดเผยข้อมูลที่ถูกต้องและตรงเวลา การดำเนินงานที่มีความรับผิดชอบต่อสังคม และสิ่งแวดล้อม 	<ul style="list-style-type: none"> การจ่ายเงินปันผลให้กับผู้ถือหุ้นอย่างเหมาะสม การบริหารและพัฒนาองค์กรเพื่อการเติบโตอย่างยั่งยืน การเปิดเผยข้อมูลผ่านเว็บไซต์บริษัท จัดช่องทางในการสอบถามข้อมูลผ่าน email นักลงทุนสัมพันธ์ เป็นสมาชิกโครงการภาคเอกชนไทยในการต่อต้านทุจริตคอร์รัปชัน (CAC)
คู่แข่งทางการค้า	<ul style="list-style-type: none"> การพบปะตามโอกาสที่เหมาะสม แลกเปลี่ยนความคิดเห็น โดยหลีกเลี่ยงการสืบหาข้อมูลเพื่อความเอาเปรียบ หรือไม่เป็นธรรม 	<ul style="list-style-type: none"> จัดอบรมเพื่อพัฒนาศักยภาพในหน้าที่การงาน 	<ul style="list-style-type: none"> ไม่แสวงหาข้อมูลที่เป็นความลับของคู่แข่ง ไม่ทำลายชื่อเสียงคู่แข่งด้วยการกล่าวร้าย โจมตี มีหลักฐานจรรยาบรรณ เพื่อประกอบธุรกิจอย่างโปร่งใส

ผู้มีส่วนได้เสีย	การดำเนินงาน	ความคาดหวัง	การตอบสนอง
ลูกค้า	<ul style="list-style-type: none"> เปิดโอกาสให้เยี่ยมชมกระบวนการผลิต จัดช่องทางการสื่อสารข้อมูลให้ได้ข้อมูลที่ถูกต้องและชัดเจน ปฏิบัติตามเงื่อนไขสัญญาทางการค้าอย่างเคร่งครัด การร่วมกิจกรรมของบริษัทและลูกค้า หรือกิจกรรมทางสังคม 	<ul style="list-style-type: none"> ความร่วมมือทางธุรกิจ และการเติบโตร่วมกัน ติดต่อ ทำธุรกิจ ภายใต้กรอบการค้าที่สุจริต มีระบบการจัดซื้อจัดจ้างที่โปร่งใส ตรวจสอบได้ 	<ul style="list-style-type: none"> มีนโยบาย และคู่มือปฏิบัติด้านการจัดซื้อจัดจ้าง กำหนดผลตอบแทนที่เหมาะสมกับคุณภาพ ชำระสินค้าภายในระยะเวลาที่กำหนด สื่อสารนโยบายต่อต้านการทุจริตคอร์รัปชัน
ชุมชน สังคม และสิ่งแวดล้อม	<ul style="list-style-type: none"> ลงพื้นที่พบปะชุมชน แลกเปลี่ยนข้อเสนอแนะ สนับสนุนกิจกรรมของชุมชน กิจกรรมสาธารณะประโยชน์ ส่งเสริมทักษะการเรียนรู้ พัฒนาความเป็นอยู่รอบชุมชน 	<ul style="list-style-type: none"> การดำเนินธุรกิจไม่สร้างผลกระทบต่อชุมชนและสิ่งแวดล้อม สนับสนุนกิจกรรมของชุมชน กิจกรรมสาธารณะประโยชน์ ส่งเสริมทักษะการเรียนรู้ พัฒนาความเป็นอยู่รอบ 	<ul style="list-style-type: none"> ควบคุมและดูแลคุณภาพสิ่งแวดล้อมให้เป็นไปตามมาตรฐานที่กฎหมายกำหนด ส่งเสริมกิจกรรมสถาบันการศึกษา เพื่อพัฒนานักศึกษา เยี่ยมชมโรงงาน และมอบอุปกรณ์ ส่งเสริมการเรียนรู้ โครงการสาธารณะประโยชน์ เช่น บริจาคโลหิต มอบสิ่งของให้บุคคลพิการ ตา บอด หรือบ้านพักคนชรา
ภาครัฐ	<ul style="list-style-type: none"> การติดตามข่าวสารนโยบายของภาครัฐ มีส่วนร่วมกิจกรรม หรือสนับสนุนโครงการ ที่สร้างประโยชน์ส่วนรวม 	<ul style="list-style-type: none"> ปฏิบัติตามระเบียบ กฎเกณฑ์ ของหน่วยงานติดต่อ 	<ul style="list-style-type: none"> ปฏิบัติตามกฎหมายเกี่ยวกับการจัดการด้านภาษี รายข้อมูลที่เป็นจริง และถูกต้อง ครบถ้วน ให้ความร่วมมือในกิจกรรมเพื่อสังคมของรัฐอย่างต่อเนื่อง

*** ผลงานที่สำคัญในการจัดการด้านความยั่งยืน**

ด้านการกำกับดูแลกิจการที่ดี	ด้านเศรษฐกิจ	ด้านสังคม	ด้านสิ่งแวดล้อม
<p>ได้คะแนน CGR ในระดับดี ติดต่อกัน 3 ปี</p> <p>ได้รับการต่ออายุ บริษัทสมาชิกแนวร่วมปฏิบัติของภาคเอกชนไทยในการต่อต้านทุจริต (CAC)</p>	<p>พัฒนาระบบการขายซึ่งลูกค้าสามารถเข้าถึงข้อมูลได้แบบ real time และสั่งซื้อสินค้าได้ง่ายขึ้น</p> <p>พัฒนาระบบขนส่ง ในการติดตามสถานะ และการประเมินผลการจัดส่ง</p>	<p>พัฒนาช่องทางสื่อสารระหว่างบุคลากรในองค์กร</p> <p>ไม่มีข้อพิพาททางแรงงาน และไม่มีประเด็นการละเมิดสิทธิมนุษยชน</p>	<p>ประหยัดการใช้ไฟฟ้ามากกว่า 3,070 MWh ในขณะที่เพิ่มกำลังการผลิตสินค้า มากกว่า 20%</p> <p>พลังงานแสงอาทิตย์ ช่วยลดการปล่อยก๊าซเรือนกระจกได้มากกว่า 2,771 ล้านตัน</p>

นโยบายการจัดการความยั่งยืนในมิติด้านสิ่งแวดล้อม

ถึงแม้ว่าบริษัทจะประกอบธุรกิจอุตสาหกรรมแปรรูปเหล็ก แต่แนวทางการจัดการด้านสิ่งแวดล้อมของบริษัทไม่ได้เน้นเฉพาะ การลดผลกระทบต่อธุรกิจที่มีต่อสิ่งแวดล้อมเท่านั้น แต่พิจารณาถึงการส่งเสริมและพัฒนาสิ่งแวดล้อมโดยรอบให้เกิดคุณค่าทางธุรกิจกับชุมชนด้วย

บริษัทมีแนวทางที่จะกำหนด แผนงานด้านสิ่งแวดล้อมอย่างเป็นรูปธรรม โดย เน้นการอยู่ร่วมกับชุมชน และสนับสนุนแนวทางตามเป้าหมายการพัฒนาที่ยั่งยืน (Sustainable Development Goals-SDGs) รวมถึงแนวทางการลดปัญหาการปล่อยก๊าซเรือนกระจก การเข้าถึงพลังงานของชุมชน อย่างไรก็ตามในปัจจุบัน บริษัทมีการส่งเสริมอย่างต่อเนื่องใน การสร้างวัฒนธรรมการอนุรักษ์และประหยัดพลังงาน โดยเริ่มจากเรื่องใกล้ตัวของพนักงาน เช่น การประหยัดน้ำ ประหยัด ไฟ หรือการลดใช้กระดาษในงานสนับสนุนธุรกิจ รวมถึงการวางแผนการขนส่งที่ช่วยลดการใช้น้ำ มั่นเชื้อเพลิง เป็นต้น โดยที่ ผ่านมาบริษัทไม่มีข้อพิพาทด้านสิ่งแวดล้อม

ทั้งนี้ บริษัทได้จัดตั้งคณะกรรมการความปลอดภัย อาชีวอนามัยและสภาพแวดล้อมในการทำงาน พร้อมจัดให้มีระบบการจัดการประเมินความเสี่ยงและการติดตามตรวจสอบ โดยเป้าหมายการจัดการด้านสิ่งแวดล้อมของบริษัทแบ่งได้เป็น 4 กลุ่ม ดังนี้

- 1. ใช้พลังงานธรรมชาติ (Saving)** ลดการใช้พลังงานไฟฟ้า เลือกใช้พลังงานแสงอาทิตย์เป็นพลังงานทดแทนจาก Solar PV Rooftop ซึ่งนำมาใช้ในกระบวนการผลิต รวมถึงให้แสงสว่างในพื้นที่ทำงาน
- 2. เลือกอุปกรณ์มีประสิทธิภาพ (Effective)** เลือกใช้อุปกรณ์และเครื่องจักรที่มีประสิทธิภาพสูง เพื่อเพิ่มคุณภาพและปริมาณผลผลิต รวมถึงการใช้พลังงานมีความคุ้มค่าในระยะยาว
- 3. ปรับปรุงเครื่องจักร (Improvement)** ปรับปรุงเครื่องจักรให้มีประสิทธิภาพในการผลิต ลดการใช้พลังงานในขณะเดียวกันก็ให้ผลผลิตที่มากขึ้น
- 4. แก้ไขจุดอ่อน (Zero Loss)** แก้ไขจุดรั่วไหลทางพลังงานเพื่อการใช้พลังงานอย่างคุ้มค่าที่สุด เช่น ปิดอุปกรณ์เมื่อไม่ใช้งาน ซ่อมแซมจุดที่เกิดการรั่วไหลของพลังงาน

*** การจัดการพลังงานและทรัพยากร**

รวมบริษัท และบริษัทย่อย	ปี 2567	ปี 2566
การใช้พลังงานไฟฟ้า	7,127,820 หน่วย	5,762,650 หน่วย
การใช้น้ำ	13,550,000 ลิตร	12,355,490 ลิตร
การใช้น้ำมันและเชื้อเพลิง		
* ดีเซล (ลิตร)	30,452 ลิตร	29,888 ลิตร
-กิจกรรมขนส่งสินค้า-	1,332,211 ลิตร	1,401,372 ลิตร
* เบนซิน	-	-
* ก๊าซ LPG	54,384 กก.	32,880 กก.
* น้ำมันกันสนิม	97,600 ลิตร	83,800 ลิตร

ในปี 2567 บริษัท นิสเทิร์น สตีล จำกัด (บริษัทย่อย) ทำการปรับปรุงเปลี่ยนโคมไฟฟ้า อาคารผลิต 3 เป็น LED High Bay ขนาด 200 Watt/ตัว จำนวน 30 ชุด สามารถประหยัดพลังงานได้ 21,600 กิโลวัตต์ต่อปี

*** การบริหารการจัดการก๊าซเรือนกระจก**

ปี 2567 บริษัท 2 เอส เมทัล จำกัด(มหาชน) มีกิจกรรมที่ทำให้เกิดการปล่อยภาวะก๊าซเรือนกระจก จำนวน 3,396 TonCO₂eq ลดลงจากปีก่อนประมาณ 1,114 TonCO₂eq โดย สามารถแบ่งออกได้เป็น 3 ประเภท ได้แก่

ประเภทที่ 1 Direct Emissions จำนวน 325 TonCO₂eq คิดเป็น 10.36% เกิดจากกิจกรรมภายในองค์กร เช่น การเผาไหม้ของเครื่องจักรในกระบวนการผลิต การใช้น้ำมันสำหรับยานพาหนะที่องค์กรเป็นเจ้าของ การใช้สารเคมีในการบำบัดน้ำเสีย การรั่วซึม เป็นต้น

ประเภทที่ 2 Energy Indirect Emission จำนวน 1,779 TonCO₂eq คิดเป็น 52.38% การซื้อพลังงานมาใช้ในองค์กร เช่น พลังงานไฟฟ้า พลังงานความร้อน

ประเภทที่ 3 Other Indirect Emission จำนวน 1,265 TonCO₂eq คิดเป็น 37.24% เกิดจากกิจกรรมทางอ้อม ที่บริษัทมีส่วนเข้าไปเกี่ยวข้อง เช่น การขนส่งสินค้า การกำจัดขยะ การเดินทางของพนักงานด้วยพาหนะที่ไม่ใช่ขององค์กร เป็นต้น

* ตัวเลขปริมาณการปล่อยก๊าซเรือนกระจกข้างต้น ยังไม่ได้ยื่นเอกสารขึ้นทะเบียนการทวนสอบและรับรองกับองค์กรบริหารจัดการก๊าซเรือนกระจก (อบก.)

กราฟเปรียบเทียบแสดงผลการคำนวณคาร์บอนฟุตพริ้นท์ ปี 2566 กับปี 2567

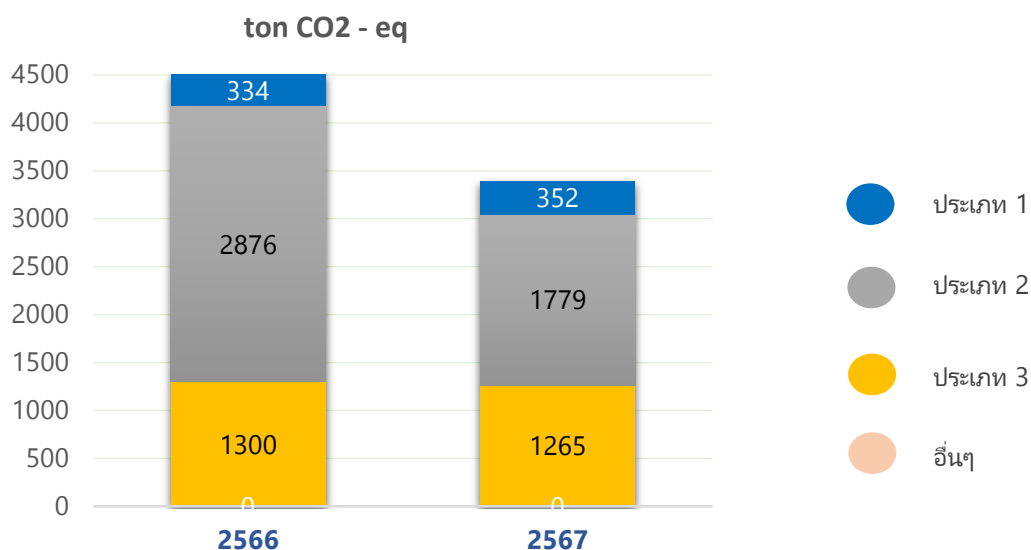

* โครงการพลังงานแสงอาทิตย์ Solar Roof

บริษัทติดตั้งแผงพลังงานแสงอาทิตย์เพื่อใช้ในสายการผลิตบนหลังคาโรงงานสงขลา ขนาด 1.5 เมกะวัตต์ และโรงงานนครราชสีมาขนาด 1.99 เมกะวัตต์ ซึ่งปี 2567 ทั้ง 2 เฟสสามารถผลิตกระแสไฟฟ้าจากแสงอาทิตย์รวมกันได้ประมาณ 3.5 จิกะวัตต์ GWh โดยโรงงานสงขลา และโรงงานนครราชสีมา ใช้กระแสไฟฟ้าจาก solar roof 1,383,111.80 kWh และ 1,689,300 kWh ตามลำดับ เมื่อคำนวณค่าไฟฟ้าที่ราคา 4.96 บาท/หน่วย คิดเป็นประหยัดค่าไฟฟ้า 15.24 ล้านบาท และช่วยลดการปล่อยก๊าซเรือนกระจกได้ 2.77 ล้านกิโลกรัม

* การดำเนินงานด้านสิ่งแวดล้อมอื่นๆ ในปี 2567

1. การจัดการมลพิษทางน้ำ

บริษัทใช้ระบบหมุนเวียนน้ำกลับมาใช้ใหม่ คือ นำน้ำทางผ่านกระบวนการผลิตมาลดอุณหภูมิด้วยอากาศแล้วนำกลับมาใช้งานใหม่ หรือหากต้องการระบายออกสู่สิ่งแวดล้อม จะมีบริษัทภายนอกตรวจค่า pH ของน้ำก่อน โดยมีการบันทึกรายละเอียดแหล่งที่มาของมลพิษทางน้ำและรายงานการบำบัดก่อนล้างบ่อพักน้ำยาหล่อเย็นและคูลลิ่งทาวเวอร์ แล้วส่งน้ำเสียให้บริษัท เบตเตอร์ เวิลด์ กรีน จำกัด (มหาชน) บำบัดต่อไป

2. การจัดการสิ่งปฏิกูลจากการผลิต

บริษัทแบ่งสิ่งปฏิกูลที่ได้จากการผลิตเป็น 2 ประเภท ได้แก่ ปฏิกูลที่สามารถเพิ่มมูลค่าได้ เช่น เศษเหล็ก ซึ่งจะจำหน่ายให้แก่ผู้ประสงค์ซื้อ และปฏิกูลที่ต้องกำจัด ซึ่งบริษัทจะดำเนินการขออนุญาตเพื่อส่งให้บริษัทภายนอกที่ได้รับอนุญาตจากกรมโรงงานอุตสาหกรรมกำจัดต่อไป โดยในปี 2567 บริษัทและบริษัทย่อยแจ้งขออนุญาตสิ่งปฏิกูลจากการผลิตแล้วรวมประมาณ 132,735 กิโลกรัม โดยบริษัทนำเสนอให้กับบริษัท กรีน เอ็นไวรอนเม้นท์ เทคโนโลยี จำกัด เป็นผู้จัดการกากอุตสาหกรรม และบริษัทย่อยนำเสนอให้กับบริษัท เวสต์ 2 เอ็นเนอร์ยี จำกัด เป็นผู้จัดการกาก

3. การจัดการมลพิษทางเสียง

เสียงจากการทำงานของเครื่องจักรที่ออกสู่ภายนอกบริษัท มีค่าเฉลี่ย 61.8 dBA ซึ่งไม่เกินมาตรฐานที่กำหนดไว้ที่ 70 dBA และไม่ส่งผลกระทบต่อชุมชนรอบโรงงาน สำหรับสุขภาพและความปลอดภัยของพนักงานบริษัทมีอุปกรณ์ป้องกันเสียง เช่น ที่ครอบหู ที่อุดหู ให้แก่พนักงานสายการผลิตใส่ตลอดระยะเวลาการทำงาน และมีการติดป้ายแจ้งระดับความดังของเสียงในพื้นที่โรงงานที่เสียงดังเกินมาตรฐาน

4. การจัดการมลพิษทางอากาศ

บริษัทติดตั้งระบบบำบัดควันที่เกิดจากการเผาไหม้ของเครื่องจักรและตรวจเช็คสภาพรถบรรทุกสินค้าของบริษัทอย่างสม่ำเสมอ ให้บริษัทภายนอกเข้ามาตรวจวัดคุณภาพอากาศโดยรอบบริษัท ผล 0.024 mg/m³ จากค่ามาตรฐาน 0.12 mg/m³ ซึ่งไม่เกินที่มาตรฐานกำหนดไว้

บริษัทตระหนักดีว่าสังคมและสิ่งแวดล้อมเป็นสิ่งสำคัญที่จะนำไปสู่การพัฒนาที่ยั่งยืนในอนาคต ทั้งนี้ คณะกรรมการบริษัท มีความตั้งใจที่จะนำหลักเกณฑ์และแนวกรอบการรายงานข้อมูลด้านความรับผิดชอบต่อสังคม สิ่งแวดล้อม ต่อกลุ่มผู้มีส่วนได้เสีย ตามหลักการ 8 ข้อ มาปรับและกำหนดใช้ในการบริหาร การจัดการองค์กร เพื่อมุ่งหวังให้องค์กรอยู่ร่วมกับชุมชนและสังคมได้อย่างเป็นสุขและยกระดับความเจริญก้าวหน้าไปพร้อมๆ กัน โดยกำหนดแนวปฏิบัติร่วมกันดูแล ดังนี้

1. ดำเนินธุรกิจด้วยความสุจริต โปร่งใส สามารถตรวจสอบได้ โดยมุ่งเน้นการเจริญเติบโตของกลุ่มบริษัท ควบคู่ไปกับการกับพัฒนาคุณภาพชีวิตของพนักงาน ชุมชน และสังคม
2. ดำเนินธุรกิจโดยให้ความสำคัญต่อการกำกับดูแลกิจการ ภายใต้กรอบการบริหารจัดการอย่างมีจริยธรรม โดยเฉพาะกระบวนการที่เกี่ยวข้องหรือสัมพันธ์ต่อการทุจริตภายในองค์กร รวมถึงการคอร์รัปชันทุกรูปแบบทั้งทางตรงและทางอ้อม
3. ดำเนินธุรกิจโดยให้ความเคารพต่อสิทธิมนุษยชนไม่เอาเปรียบพนักงาน และปฏิบัติอย่างเท่าเทียมและเหมาะสมอย่างเป็นธรรม
4. ให้ความสำคัญในการอบรมพัฒนาบุคลากร ให้มีการพัฒนาและเติบโตในสายงานอย่างเหมาะสม
5. พัฒนาการบริการและเทคโนโลยีให้ทันสมัย และมีประโยชน์ต่อพนักงาน ลูกค้า คู่ค้า สังคม อย่างต่อเนื่อง
6. สนับสนุนกิจกรรมและโครงการต่าง ๆ ที่นำไปสู่การพัฒนาชุมชน สังคม ทั้งด้านการศึกษา ศักยภาพของแรงงาน ชุมชน รวมถึงการช่วยเหลือบรรเทาทุกข์ผู้ประสบสาธารณภัย

นโยบายการหรือการปฏิบัติต่อพนักงาน/แรงงานอย่างเป็นธรรม

1. การเคารพสิทธิมนุษยชน

บริษัทมีข้อกำหนดการปฏิบัติต่อพนักงานเป็นจรรยาบรรณธุรกิจ ว่าด้วยความเสมอภาคและโอกาสที่เท่าเทียม และการล่วงละเมิด ภายใต้หลักการเกี่ยวกับสิทธิมนุษยชนขั้นพื้นฐานตามสากล โดยไม่แบ่งแยกถิ่นกำเนิด เชื้อชาติ ศาสนา เพศ อายุ สีผิว ความพิการ ฐานะ สถานศึกษาหรือสถานะอื่นใดที่มีได้เกี่ยวข้องโดยตรงกับการปฏิบัติงาน รวมทั้งให้ความเคารพต่อการเป็นปัจเจกชนและศักดิ์ศรีของความเป็นมนุษย์ นโยบายด้านสิทธิมนุษยชน (Human Rights Policy) ถูกกำหนดวางแนวทางปฏิบัติเพื่อเป็นหลักในการกำกับดูแล องค์กร ให้ดำเนินกิจการอย่างมีคุณธรรม [https://www.ss.co.th/About th/corporate-governance th/related policy/](https://www.ss.co.th/About%20th/corporate-governance%20th/related%20policy/) ซึ่งเป็นส่วนหนึ่งของจรรยาบรรณต่อผู้มีส่วนได้เสีย โดยในปี 2567 บริษัท และบริษัทย่อย ไม่เคยมีข้อร้องเรียนเรื่องการละเมิดสิทธิมนุษยชน

ข้อมูลการจ้างงาน (ณ 31 ธ.ค. 2567)	2 เอส เมทัล และสาขา		บริษัทย่อย*	
	ชาย	หญิง	ชาย	หญิง
จำนวนพนักงาน	217	98	290	29
ระดับปฏิบัติการ	210	92	287	20
ระดับบริหาร	5	5	3	9
จำนวนพนักงานลาออก	38	10	101	5
จำนวนพนักงานพิการ	2	1	2	1

* บริษัทย่อยได้แก่ บริษัท นิสเทิร์นสตีล จำกัด, บริษัท เมก้า ทรานส์แอนโลจิส จำกัด และบริษัท แกรนด์อุตสาหกรรมเหล็กกรุ๊ปพรอน จำกัด

ปี 2567 อัตราการลาออกของพนักงานคิดเป็นร้อยละ 1.28 ต่อเดือน, บริษัท นิสเทิร์นสตีล จำกัด มีอัตราร้อยละ 3.98 ต่อเดือน และ บริษัท เมก้าทรานส์ แอนด์โลจิส จำกัด มีอัตราร้อยละ 0.78 ต่อเดือน

2. การปฏิบัติต่อแรงงานอย่างเป็นธรรม

บริษัทตระหนักอยู่เสมอว่า พนักงานทุกคนเป็นทรัพยากรที่ทรงคุณค่าและหนึ่งปัจจัยสำคัญแห่งความสำเร็จของบริษัท บริษัทจึงให้ความสำคัญตั้งแต่กระบวนการพิจารณาสรรหาและว่าจ้าง ไปจนถึงการกำหนดข้อปฏิบัติที่เป็นธรรมทั้งในด้านโอกาสก้าวหน้า การแต่งตั้งหรือโอนย้ายสายงาน และผลตอบแทนที่เหมาะสม อีกทั้งยังมีการจัดเตรียมแผนพัฒนาความรู้ และทักษะบุคลากรอย่างต่อเนื่อง ควบคู่ไปกับการดูแลความปลอดภัยและสุขอนามัยในที่ทำงานของแรงงาน โดยรายละเอียดการดำเนินงานด้านต่าง ๆ ของบริษัทสำหรับพนักงาน ดังนี้

- ด้านการบริหารค่าจ้าง ผลตอบแทนและสวัสดิการต่าง ๆ

โดยคำนึงถึงหลักการจูงใจพนักงาน ให้พนักงานปฏิบัติงานเต็มความสามารถ มีความเป็นธรรม เป็นไปตามข้อกำหนดของกฎหมายและมีระบบแบบแผนในการปฏิบัติที่เป็นมาตรฐานเดียวกัน มีการประเมินและวิเคราะห์ค่าจ้างให้มีความเป็นปัจจุบัน เหมาะสมกับระดับหน้าที่ความรับผิดชอบสอดคล้องกับการดำเนินธุรกิจ และอยู่ในระดับที่สามารถแข่งขันได้หรือเทียบเท่ากับอัตราค่าตอบแทนของบริษัทอื่น ๆ ในธุรกิจเดียวกัน ในปี 2567 บริษัทจ่ายค่าตอบแทนพนักงาน (ไม่รวมผู้บริหาร) ของบริษัทและบริษัทย่อย จำนวนรวม 162.04 ล้านบาท รายละเอียดค่าตอบแทนแสดงอยู่ในหัวข้อ "โครงสร้างการจัดการ"

ซึ่งนอกจากค่าตอบแทนในรูปของเงินเดือนค่าจ้างที่พนักงานพึงได้รับ บริษัทได้จัดตั้งกองทุนสำรองเลี้ยงชีพ ซึ่งเป็นสวัสดิการให้กับพนักงานเพื่อสร้างความมั่นคงในยามเกษียณอายุงาน ปี 2567 มีพนักงานของบริษัทสมัครใจเข้าร่วมกองทุนฯ ทั้งหมด 123 ราย คิดเป็นเงินสมทบกองทุนฯ 1.31 ล้านบาท และบริษัทย่อยจำนวน 85 รายคิดเป็นเงินสมทบกองทุนฯ 0.48 ล้านบาท

- บริษัทจ้างงานโดยสอดคล้องกับนโยบายค่าจ้างขั้นต่ำ และมีการพิจารณาปรับค่าจ้างและเงินเดือนเป็นประจำทุกปี โดยคำนึงถึงผลการปฏิบัติงาน อัตราเงินเฟ้อเงินเพื่อในระบบเศรษฐกิจประกอบกับผลประกอบการของบริษัทเป็นแนวทางในการพิจารณา นอกจากการปรับค่าจ้างและเงินเดือนประจำปี บริษัทยังมี fast track ให้กับพนักงานกลุ่ม talent หรือพนักงานที่มีความรู้ ความสามารถ เพื่อให้ได้รับค่าตอบแทนที่เหมาะสมโดยไม่ต้องรอการปรับประจำปี
- บริษัทจัดสวัสดิการให้กับพนักงานเพื่อช่วยเหลือด้านชีวิตความเป็นอยู่ การอำนวยความสะดวกให้กับพนักงาน เช่น กองทุนสำรองเลี้ยงชีพ ประกันสังคม ตรวจสอบสุขภาพประจำปี สวัสดิการแต่งงาน สวัสดิการงานศพ วันลาพิเศษต่างๆ ารรับส่งพนักงาน ยูนิฟอร์ม เป็นต้น

- ด้านการพัฒนาศักยภาพ

บริษัทจัดให้มีการอบรม พัฒนาบุคลากรเพื่อเพิ่มทักษะ ความสามารถในการทำงาน รวมถึงการรณรงค์เรื่องที่สอดคล้องตามบรรษัทภิบาล เช่น จรรยาบรรณ การต่อต้านการทุจริตคอร์รัปชัน แก่ผู้บริหารและพนักงานบริษัท ตลอดจนผู้บริหารและพนักงานของบริษัทย่อย อีกทั้งบริษัทมีช่องทางให้พนักงานมีส่วนร่วมในการแจ้งเบาะแสหรือร้องเรียนเกี่ยวกับเรื่อง การทุจริตคอร์รัปชันผ่านช่องทางต่างๆ เพื่อปลูกฝังให้พนักงานเกิดความรับผิดชอบต่อสังคมและช่วยกันป้องกันความเสี่ยงที่จะเกิดข้อผิดพลาดหรือความเสียหายต่อบริษัท

บริษัทกำหนดแผนฝึกอบรมและพัฒนาพนักงาน โดยมีการทบทวนแผนทุกไตรมาส เพื่อให้เหมาะสมกับความต้องการและความจำเป็นในการอบรมที่เกิดขึ้น สำหรับพนักงานของบริษัท และบริษัทย่อยเพื่อให้พนักงานสามารถนำความรู้มาพัฒนาในสายงานของตนให้เกิดประสิทธิภาพ และประสิทธิผลมากขึ้น โดยในปี 2567 บริษัทจัดอบรม 325 หลักสูตร ในรูปแบบเรียนรู้ด้วยตนเอง (self learning), การอบรมภายนอก และการอบรมภายใน ให้กับพนักงานของบริษัทและบริษัทย่อย เฉลี่ย 12 ชั่วโมงต่อคนต่อปี โดยแบ่งเป็น

- * ความรู้พื้นฐาน 18 หลักสูตร
- * หลักสูตรการขายและการตลาด จำนวน 107 หลักสูตร
- * หลักสูตรทรัพยากรมนุษย์และความปลอดภัย 39 หลักสูตร
- * หลักสูตรเทคโนโลยีสารสนเทศและคอมพิวเตอร์ 15 หลักสูตร
- * หลักสูตรวิศวกรรมการผลิต และการจัดซื้อ 97 หลักสูตร
- * หลักสูตรคลังสินค้าและโลจิสติกส์ 28 หลักสูตร
- * หลักสูตรทักษะการบริหาร 4 หลักสูตร
- * หลักสูตรบัญชีและการเงิน 11 หลักสูตร
- * หลักสูตรระบบคุณภาพและการปรับปรุงงาน 6 หลักสูตร

- ด้านความปลอดภัยและสุขอนามัยในที่ทำงาน

บริษัทฯ ได้ห่วงใยในชีวิต และสุขภาพของพนักงานทุกคน กิจกรรมการออกกำลังกายยามเช้าก่อนเริ่มงาน เพื่อสุขภาพที่แข็งแรงและร่างกายมีความพร้อมสำหรับการทำงาน เนื่องจาก กิจกรรมของบริษัทมีส่วนเกี่ยวข้องกับเครื่องจักร บริษัท จึงจัดส่วนงานบริหารจัดการด้านความปลอดภัยและสภาพแวดล้อมในการทำงาน เพื่อให้พนักงานมีความปลอดภัยในการทำงาน และมีสุขอนามัยที่ดีจากสภาพแวดล้อมที่ทำงานนอกเหนือจากตามมาตรฐานที่กฎหมายกำหนด

นโยบายอาชีวอนามัยและความปลอดภัย ถูกกำหนดและออกประกาศใช้ตั้งแต่เดือนตุลาคม 2557 เป็นบทหนึ่งในหัวข้อการอบรมหมวดพื้นฐานที่พนักงานทุกคนต้องเรียนรู้ ด้วยสายการผลิตของบริษัทใช้เครื่องจักรเป็นส่วนใหญ่ เปิดเผยกิจกรรมส่งเสริมด้านอาชีพ เช่นการอบรมทางหนีไฟ

**กิจกรรมทบทวนการใช้และการดูแลถังดับเพลิงเบื้องต้น ณ อาคารผลิต 5
ประจำวันที่ 7 กุมภาพันธ์ 2025**



ดิง (สายฉีด) - ปลด (สลัก) - กด (กดไก เพื่อให้น้ำดับเพลิงพุ่งออกมา) - สาย (หัวฉีดให้น้ำยาพุ่งออกไปได้ทั่วฐานของไฟ) 4 คำว่าให้ชินใจ เกิดเหตุเพลิงไหม้ ใช้ได้ทันที

นโยบายอาชีวอนามัยและความปลอดภัย

บริษัท 2 เอส เมทัล จำกัด (มหาชน) ดำเนินธุรกิจเกี่ยวกับผลิต และจำหน่ายเหล็กรูปพรรณ บริษัทฯ ตระหนักถึงระบบการจัดการอาชีวอนามัยและความปลอดภัยเป็นสิ่งสำคัญในการดำเนินธุรกิจ จึงกำหนดนโยบายดังนี้

1. มุ่งมั่น พัฒนาและสร้างสรรค์ ระบบการจัดการ อาชีวอนามัย ความปลอดภัยในการทำงานให้สอดคล้องกับข้อกำหนดของกฎหมายไทย รวมทั้งมาตรฐานสากลและข้อกำหนดอื่นๆ
2. ให้พนักงานทุกคนตระหนักถึงความสำคัญในการทำงานเพื่อให้เกิดความปลอดภัยเป็นอันดับแรก โดยเฉพาะด้านตัวบุคคล และการเกิดอัคคีภัย
3. ให้มีการตรวจสอบและปรับปรุงสถานที่ทำงาน เครื่องจักร เครื่องมือ พร้อมทั้งอุปกรณ์คุ้มครองความปลอดภัยส่วนบุคคล ให้อยู่ในสภาพพร้อมใช้งานได้อย่างเต็มประสิทธิภาพตลอดเวลา
4. ให้ทุกหน่วยงานปฏิบัติตามกฎความปลอดภัยของบริษัทฯ กำหนดขึ้น
5. บริษัทฯ จัดให้การสนับสนุนทรัพยากรอย่างพอเพียงเหมาะสมกับลักษณะงานที่ทำ ตามระบบการจัดการอาชีวอนามัย และความปลอดภัย รวมทั้งมุ่งมั่นในการพัฒนาทรัพยากรบุคคลให้มีความรู้ และสร้างจิตสำนึกด้านความปลอดภัยอาชีวอนามัย และสภาพแวดล้อมในการทำงาน
6. บริษัทฯ จะถือเอาความร่วมมือเกี่ยวกับความปลอดภัยในการทำงานเป็นหลักเกณฑ์หนึ่งในการประเมินผลการปฏิบัติงาน ผู้บังคับบัญชาทุกระดับมีหน้าที่ ต้องกำกับดูแลและสนับสนุนให้เกิดการปฏิบัติงานอย่างปลอดภัยและต่อเนื่อง และพนักงานทุกคนต้องร่วมมือในการดำเนินงานด้านความปลอดภัยอย่างเคร่งครัด

ประกาศ ณ วันที่ 15 ตุลาคม 2557

สถิติความปลอดภัยในการทำงาน (บริษัท / บริษัทย่อย)

	หน่วย	ปี 2567	ปี 2566	ปี 2565
จำนวนอุบัติเหตุจากการทำงาน	ครั้ง	15 / 6	9 / 11	9 / 13
จำนวนอุบัติเหตุถึงขั้นหยุดงาน	คน	10 / 5	9 / 2	8 / 7
จำนวนผู้เสียชีวิตจากการทำงาน	คน	0 / 0	0 / 0	0 / 0
จำนวนวันที่หยุดงานจากอุบัติเหตุ	ไม่เกิน 3 วัน	0 / 0	2 / 1	4 / 5
	เกิน 3 วัน	10 / 5	7 / 1	3 / 2

- กิจกรรมส่งเสริมความสัมพันธ์

บริษัทมีการจัดกิจกรรมแรงงานสัมพันธ์เพื่อกระตุ้นการมีส่วนร่วมของพนักงานในองค์กรเพื่อส่งเสริมความสัมพันธ์อันดีระหว่างบุคลากรและบริษัท ให้พนักงานมีความสุขและมีความตั้งใจในการทำงาน ตามแนวทาง "คนสำราญ งานสำเร็จ" ซึ่งจะส่งผลเชิงบวกต่อองค์กรทั้งในแง่ผลผลิต การบริการ และภาพลักษณ์ ตัวอย่างกิจกรรมแรงงานสัมพันธ์ เช่น

- * กิจกรรมขอบคุณพนักงาน : เนื่องในวันสงฆ์ปีเก่าต้อนรับปีใหม่ โดยมีงานเลี้ยงอาหารและมอบของขวัญปีใหม่ให้แก่พนักงาน
- * กิจกรรม morning talk : ให้หัวหน้างาน และ HR ได้พบปะพนักงานทุกเช้าวันจันทร์ เพื่อพบปะพนักงาน แจ้งข่าวสารต่างๆ
- * การร่วมยินดีพนักงานคลอดบุตร / บันทึดป้ายแดง / งานไว้อาลัยการเสียชีวิตของบุคคลในครอบครัว หรือ มอบทุนการศึกษาแก่บุตร-ธิดา ของพนักงาน ของพนักงานในกลุ่มบริษัท ทุนละ 1,000 บาท จำนวน 204 ทุน
- * เยี่ยมไข้พนักงานป่วย เพื่อเป็นขวัญและให้กำลังใจ / ดูแลและตรวจสอบสุขภาพ ด้านอาชีวอนามัย (โรคที่อาจเกิดจากการทำงาน)
- * พิธีทำบุญเพื่อเป็นสิริมงคลแก่พนักงาน 2 เอส



- * กิจกรรมมอบรางวัลใหม่ เพื่อพบปะ ทำกิจกรรมและสื่อสาร "คำนิยม 2 เอส ให้พนักงานทราบ

มอบทุนการศึกษาประจำปี 2024 จำนวน 110 ทุน



* กิจกรรมชมรมกีฬา : บริษัทมีชมรมกีฬา ได้แก่ ชมรมวิ่ง ชมรมแบดมินตัน ชมรมฟุตบอล เพื่อส่งเสริมสุขภาพที่แข็งแรง และใช้เวลาว่างให้เกิดประโยชน์ ห่างไกลจากยาเสพติด หรือกิจกรรมกีฬาเพื่อกระชับความสัมพันธ์



- แผนงานเพิ่มความพึงพอใจ

ปี 2567 มีแผนงานในการสร้างความพึงพอใจและสร้างสัมพันธ์พนักงานกับบริษัท อันได้แก่ การสำรวจความซึ้งพนักงาน (Employee Engagement), การพัฒนาทักษะหัวหน้างานในการให้ข้อมูลป้อนกลับ (Feedback) และกิจกรรมต่างๆ ตามโอกาส เพื่อมุ่งเน้นให้พนักงานมีส่วนร่วม

ความรับผิดชอบต่อลูกค้า

การบริการที่ดีเป็นหนึ่งในหัวใจสำคัญของการดำเนินธุรกิจ ด้วยเหตุนี้ บริษัทจึงคำนึงถึงความต้องการและความพึงพอใจของลูกค้าเป็นอันดับแรก ทุก ๆ ปีบริษัทจะทำการสำรวจความพึงพอใจของลูกค้าที่มีต่อสินค้าและบริการของบริษัท เพื่อนำข้อมูลมาประเมินและปรับปรุงพัฒนาสินค้าและบริการให้ตอบสนองความต้องการของลูกค้าได้ดีและครอบคลุมยิ่งขึ้นในอนาคต

ในปี 2567 บริษัทพัฒนาโปรแกรมสำรวจความพึงพอใจของลูกค้าผ่าน application ที่สะดวกและรวดเร็ว ซึ่งลูกค้าสามารถกดคำตอบแบบสำรวจได้ทุกครั้งเมื่อรับสินค้าเรียบร้อยแล้วผ่านเจ้าหน้าที่จัดส่งสินค้า (บริษัทย่อย) จากจำนวนการตอบแบบประเมิน 10,206 ครั้ง แบ่งเป็นการ

ใช้บริการขนส่งของบริษัท 81.92% ส่วนที่เหลือเป็นการรับสินค้าเองที่โรงงาน ซึ่งผลการประเมินมีความพึงพอใจโดยรวมมากกว่า 99.6% อย่างไรก็ตาม บริษัทให้ความสำคัญต่อคำแนะนำและความเห็นของลูกค้า ดำเนินการตอบสนองและปรับปรุงจนเป็นที่พอใจ เช่น สภาพสินค้าที่ได้รับ หรือการบริการ เป็นต้น

สำหรับการขนส่งสินค้า ด้วยบางช่วงเวลาศักยภาพในการจัดส่งสินค้าของบริษัทยังไม่เพียงพอ และต้องจัดหาคู่ค้าให้บริการขนส่งแทน แต่บริษัทยังคงกำกับดูแลให้พันธมิตรการขนส่งปฏิบัติตามหลักเกณฑ์ที่ดี โดยผลจากการประเมินด้านขนส่งสินค้า ทั้งจากบริษัทย่อย และพันธมิตรมีความพึงพอใจในระดับมากกว่า 98%

ความรับผิดชอบต่อชุมชนและสังคม

ในส่วนของความสัมพันธ์กับชุมชนและสังคม เป็นอีกหนึ่งบทบาทที่บริษัทให้ความสำคัญอยู่เสมอ ในปีที่ผ่านมาบริษัทดูแลและรับผิดชอบต่อสังคม ทั้งในชุมชนรอบๆ บริษัท ครอบครัวพนักงาน เทศบาล และรวมไปถึงระดับอำเภอในท้องที่ของบริษัท

- * บริจาคโลหิตทุก 3 เดือน บริษัทจัดรถรับ-ส่งให้กับพนักงานที่ประสงค์บริจาคเลือด
- * ร่วมโครงการขับเคลื่อนการดำเนินการธนาคารขยะ และการปล่อยก๊าซเรือนกระจก
- * มอบเงินสนับสนุนเพื่อการศึกษา โรงเรียนบ้านคลองนกกระทิง อ.บางกล่ำ จ. สงขลา
- * มอบเงินสนับสนุนงานเดินวิ่ง 70 ปี โรงเรียนกอบกาญจน์ศึกษามูลนิธิ อ. หาดใหญ่ จ. สงขลา
- * สนับสนุนกิจกรรม มินิมาราธอน ริ่งเพื่อน้องครั้งที่ 10 มหาวิทยาลัยสงขลานครินทร์
- * ร่วมกิจกรรมส่งต่อหลอดไฟเก่า เพื่อกำจัดอย่างถูกวิธี เป็นมิตรกับสิ่งแวดล้อม

- * งานดูแลระบบนิเวศ ขุดลอกคลองของชุมชน หมู่ 8 และ หมู่ 14 ต. ท่าช้าง อ. บางกล่ำ จ. สงขลา



- * สนับสนุนของขวัญวันเด็ก ให้กับหน่วยงานราชการ และโรงเรียนต่างๆ / สนับสนุนถุงผ้าเทศบาลท่าช้าง อำเภอบางกล่ำ จ. สงขลา ในงานวันเด็ก โครงการวัน กตัญญู กิจกรรมวันผู้สูงอายุ และงานกาชาด เป็นต้น
- * ร่วมทำประชาพิจารณ์ กับชุมชน และหน่วยงานราชการ เกี่ยวกับการติดตั้ง Solar Cell
- * ส่งเสริมเทศกาลถือศีลกินเจกับลูกค้าผู้มีอุปการคุณ
- * ร่วมสืบสานประเพณีลอยกระทง กับชุมชน ต. ท่าช้าง อ.บางกล่ำ จ. สงขลา
- * ร่วมต่อต้านยาเสพติด สืบสานโครงการโรงงานสีขาว



- * ร่วมบริจาคข้าวสารอาหารแห้ง น้ำดื่ม ช่วยเหลือผู้ประสบอุทกภัยในพื้นที่แม่สาย จ. เชียงใหม่
- * ส่งเสริมกีฬา กับชมรมฟุตบอลบ้านโนนหมั่น
- * ร่วมทำโรงงานกายเตี้ย งานพิธีสมโภช พระบัญญัติงานพระสังฆราช แต่งตั้งให้พระครูโกวิทกิตติสาร



* สนับสนุนเสื้อกีฬา เพื่อใช้ในการแข่งขันฟุตบอลประเพณี



- * ร่วมจัดทำแผนจัดการสิ่งแวดล้อม เพื่อพัฒนาหมู่บ้าน เช่น ลดขยะ ปรับปรุงระบบประปา การกำจัดมูลฝอย หรือ วัคซีนพิษสุนัขบ้า เป็นต้น
- * ประเพณีรดน้ำดำหัวผู้ใหญ่ ร่วมกับชุมชน เนื่องในวันสงกรานต์ หรือวันขึ้นปีใหม่ไทย
- * ถวายสามัคคี วัดเนินพิชัย สงขลา และ วัดโนนหมั่น นครราชสีมา



การวิเคราะห์และคำอธิบายของฝ่ายจัดการ MD&A

ผลการดำเนินงานของบริษัท

ภาพรวมอุตสาหกรรมเหล็กในประเทศไทยปี 2567 ได้รับผลกระทบจากเศรษฐกิจซบเซาทั้งในประเทศและต่างประเทศ ทำให้ตลาดเหล็กได้รับแรงกดดันจากปัจจัยหลายด้าน 1) อัตราการบริโภคเหล็กหดตัว และกำลังซื้อในภาคอสังหาริมทรัพย์ลดลง 2) การระบายออกเหล็กของจีน เริ่มมีส่วนแบ่งในตลาดประเทศไทยมากขึ้น และกดดันให้ราคาเหล็กอยู่ในช่วงขาลง ซึ่งผู้ประกอบการไทยยอมได้รับผลกระทบทั้งด้านการทำสวนต่างกำไร และมีความเสี่ยงที่จะขาดทุนจากมูลค่าสินค้าในคลัง โดยปี 2567 บริษัทมีกำไรสุทธิ 23.22 ล้านบาท ลดลง 136.59 ล้านบาท หรือคิดเป็นร้อยละ 85.47 เมื่อเทียบกับกำไรสุทธิปี 2566

* รายได้รวมจากการขาย

รายได้รวมจากการขายในปี 2567 มีจำนวน 7,447.05 ล้านบาท เพิ่มขึ้นเล็กน้อยตามปริมาณการขายที่เพิ่มขึ้นร้อยละ 20.91 ในขณะที่ราคาขายเหล็กปรับตัวลดลงเฉลี่ยร้อยละ 9.09 จากสภาวะความผันผวนของราคาเหล็ก สัดส่วนรายได้จากการขายแบ่งเป็นธุรกิจการแปรรูปผลิตภัณฑ์เหล็กประมาณร้อยละ 60 เพิ่มขึ้นจากปี 2566 12.99% และจากธุรกิจจัดหาผลิตภัณฑ์เหล็กเพื่อจำหน่าย (trading) ร้อยละ 38 เพิ่มขึ้น 5.34% เพื่อให้สินค้าคงคลังมีสภาพที่หมุนเวียนเร็ว ลดความเสี่ยงจากการด้อยค่าของสินค้าคงคลัง

* ต้นทุนขาย

ปี 2567 บริษัทมีต้นทุนขายรวม 7,127.89 ล้านบาท คิดเป็นร้อยละ 95.71 ของรายได้จากการขาย เพิ่มขึ้นในอัตราร้อยละ 12.22 เมื่อเทียบกับปี 2566 จากสภาวะราคาเหล็กปรับตัวลดลง ทำให้ราคาวัตถุดิบและสินค้าในคลังต่ำกว่าราคาขายในตลาด ณ ช่วงเวลานั้น โดยตลอดปี 2567 บริษัทตั้งสำรองค่าเผื่อมูลค่าสินค้าจำนวน 13.26 ล้านบาท

โดยต้นทุนขายสามารถแบ่งเป็นต้นทุนขายที่เกิดจากการแปรรูปเหล็ก คิดเป็นสัดส่วนประมาณร้อยละ 55-60 ซึ่งส่วนใหญ่เป็นต้นทุนวัตถุดิบใช้ไป ได้แก่เหล็กแผ่นเคลือบสังกะสี ที่ผันแปรเพิ่มขึ้นลดลงตามราคาเหล็กในตลาดโลก และต้นทุนขายส่วนอื่นเช่น ค่าขนส่งเข้าวัตถุดิบ ค่าแรงทางตรง ค่าใช้จ่ายในการผลิต เป็นต้น ในขณะที่ต้นทุนขายจากธุรกิจจัดหาผลิตภัณฑ์เหล็กเพื่อจำหน่าย มีสัดส่วนประมาณ 35-40% ของต้นทุนขายรวม โดยการเพิ่มขึ้นหรือลดลงจะผันแปรตามมูลค่าผลิตภัณฑ์เหล็กที่บริษัทจำหน่ายได้

* กำไรขั้นต้น

บริษัทมีกำไรขั้นต้นเป็นจำนวน 319.16 ล้านบาท คิดเป็นอัตรากำไรขั้นต้นร้อยละ 4.29 ลดลงจากปี 2566 ที่มีอัตรากำไรขั้นต้นร้อยละ 6.25 จากสภาวะราคาเหล็กลดลง ทำให้ความสามารถสร้างส่วนต่างราคาขายและวัตถุดิบทำกำไรได้ลดลง

ตามประเภทสินค้า

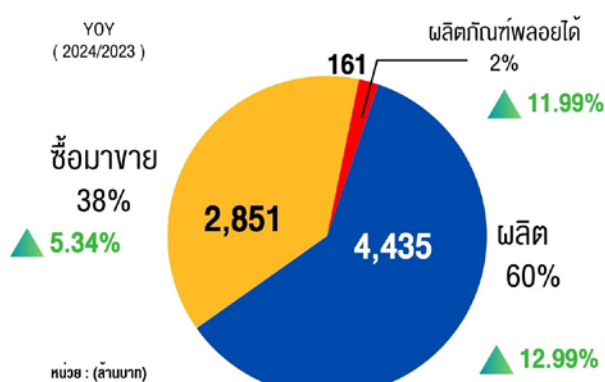

* ค่าใช้จ่ายในการดำเนินงาน

ค่าใช้จ่ายในการขายที่สำคัญของบริษัท ได้แก่ ค่าใช้จ่ายเกี่ยวกับค่าขนส่ง, ค่าน้ำมัน และค่าใช้จ่ายในการส่งเสริมการขาย โดยค่าใช้จ่ายในการขายมีจำนวน 223.30 ล้านบาท เพิ่มขึ้นในอัตราร้อยละ 36.94 เมื่อเทียบกับปี 2566 ตามปริมาณการขาย เมื่อคิดเป็นสัดส่วนค่าขนส่งต่อต้น เพิ่มขึ้นอยู่ที่ 596.07 บาทต่อต้น ในขณะที่ปี 2566 มีค่าขนส่ง 508.70 บาทต่อต้น

สำหรับค่าใช้จ่ายในการบริหาร มีจำนวน 119.77 ล้านบาท เพิ่มขึ้นจากปี 2566 จำนวน 8.67 ล้านบาท มีสัดส่วนต่อรายได้จากการขายร้อยละ 1.61 ซึ่งประกอบด้วยเงินเดือนพนักงาน ค่าตอบแทนกรรมการ, โบนัส และผลประโยชน์พนักงาน (ตามมาตราฐานการบัญชี ฉบับที่ 19) รวมถึงมีการตั้งสำรองค่าเผื่อหนี้สงสัยจะสูญเพิ่มขึ้นจำนวน 5.13 ล้านบาท

บริษัทมีดอกเบี้ยจ่ายจำนวน 0.75 ล้านบาท เพิ่มขึ้นจากปี 2566 ในอัตราร้อยละ 188.46 จากการชำระคืนเงินกู้ยืมเงินจากสถาบันการเงิน และจากการกู้ยืมเงินจากสถาบันการเงินเพื่อใช้เป็นเงินทุนหมุนเวียนของกิจการระหว่างงวดลดลง

ปัจจัยที่อาจมีผลกระทบต่อฐานะการเงินและผลการดำเนินงาน

ความเสี่ยงจากความผันผวนของราคาวัตถุดิบ

เนื่องจากเหล็กแผ่นรีดร้อนชนิดม้วน/เหล็กแผ่นเคลือบสังกะสีเป็นวัตถุดิบหลักที่ใช้ในการผลิตผลิตภัณฑ์เหล็กของบริษัทซึ่งจะมีราคาเปลี่ยนแปลงตามภาวะอุปสงค์และอุปทานของโลก หากราคาวัตถุดิบปรับตัวลดลง และบริษัทไม่สามารถปรับราคาขายสินค้าให้สูงขึ้นกว่าอัตราที่เท่ากับหรือมากกว่าการลดลงของราคาวัตถุดิบ ปัจจัยดังกล่าวอาจส่งผลกระทบต่อความสามารถในการทำกำไรในอนาคต ซึ่งบริษัทมีอัตราส่วนกำไรขั้นต้นต่อรายได้รวมจากการขายร้อยละ 1.60 ร้อยละ 6.25 และร้อยละ 4.29 ในปี 2565-2567 ตามลำดับ

ฐานะทางการเงิน

❖ สินทรัพย์

บริษัทมีสินทรัพย์รวมจำนวน 2,085.45 ล้านบาท ลดลงร้อยละ 4.35 เมื่อเทียบกับ ณ สิ้นปี 2566 โดยแบ่งเป็นสินทรัพย์หมุนเวียนจำนวน 1,431.48 ล้านบาท ลดลง 102.96 ล้านบาท หรือลดลงเป็นร้อยละ 6.71 ประกอบด้วยสินค้าคงคลัง 751.99 ล้านบาท ลดลง 57.69 ล้านบาท, ลูกหนี้การค้า 378.83 ล้านบาท คิดเป็นร้อยละ 36.06 และ 18.17 ของสินทรัพย์รวม ตามลำดับ โดยเงินสดหรือรายการเทียบเท่าเงินสด ณ วันสิ้นงวด มีจำนวน 240.30 ล้านบาท ลดลง 101.59 ล้านบาท

สำหรับสินทรัพย์ไม่หมุนเวียน ปี 2567 บริษัทมีการลงทุนเพิ่มในอาคาร เครื่องจักร อย่างไรก็ตาม เมื่อปรับรายการค่าเสื่อมของอาคารและอุปกรณ์ ทำให้สินทรัพย์ไม่หมุนเวียนมีจำนวน 653.97 ล้านบาท เพิ่มขึ้นเล็กน้อยจากปี 2566 โดยอัตราผลตอบแทนจากสินทรัพย์คิดเป็นร้อยละ 1.09 ลดลงจากปี 2566 ที่มีอัตราผลตอบแทนจากทรัพย์สินร้อยละ 7.16

สินทรัพย์

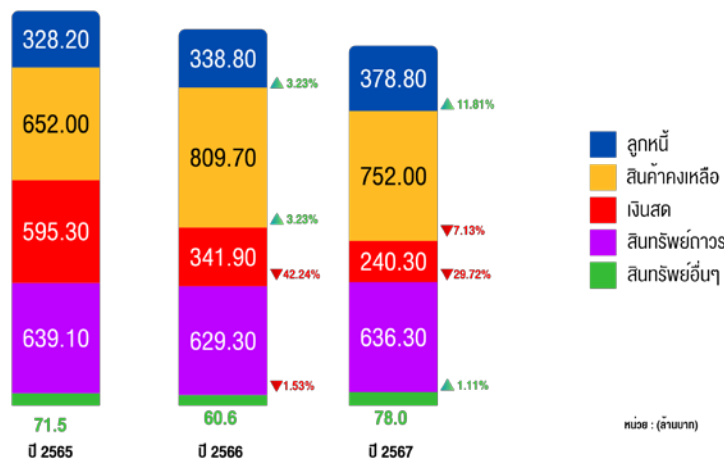

❖ สินค้าคงเหลือ

บริษัทมีสินค้าคงเหลือสุทธิเป็นจำนวน 751.99 ล้านบาท ลดลงจากปี 2566 คิดเป็นร้อยละ 7.13 ซึ่งบริษัทได้จัดเก็บสินค้าคงเหลือในรูปแบบของวัตถุดิบ สินค้าสำเร็จรูป

จากสถานการณ์ราคาเหล็กในปี 2567 มีการปรับตัวของราคาเหล็กลดลงในปี จึงมีผลให้เกิดค่าเผื่อมูลค่าราคาทุนของสินค้าสูงกว่ามูลค่าสุทธิที่จะได้รับ ณ สิ้นปี 2567 เพิ่มขึ้นอยู่ที่ 13.26 ล้านบาท (รายละเอียดเพิ่มเติมในหมายเหตุประกอบงบการเงิน) โดยมีระยะเวลาขายสินค้าเฉลี่ยอยู่ประมาณ 20 วัน ทั้งนี้ บริษัทมีนโยบายที่จะบริหารสินค้าคงเหลือให้มีประสิทธิภาพเพื่อสอดคล้องตามปริมาณการจำหน่ายสินค้า โดยพิจารณาจากทิศทางของการเคลื่อนไหวราคาสินค้าและปริมาณความต้องการของลูกค้า

❖ ลูกหนี้การค้าและตัวเงินรับการค้า-สุทธิ

ปี 2567 บริษัทมีลูกหนี้การค้า เป็นจำนวน 378.83 ล้านบาท โดยคิดเป็นอัตราส่วนลูกหนี้การค้าต่อสินทรัพย์รวมร้อยละ 18.17 ทั้งนี้ ลูกหนี้การค้า ในปี 2567 ได้เพิ่มขึ้นจำนวน 40.04 ล้านบาท หรือคิดเป็นเพิ่มขึ้นร้อยละ 11.82 เมื่อเทียบกับ ณ สิ้นปี 2566 และได้มีการตั้งสำรองหนี้สงสัยจะสูญเพิ่มขึ้นเล็กน้อยเมื่อเทียบกับปี 2566

สำหรับนโยบายการขายสินค้าและการให้เครดิตกับลูกค้า บริษัทมีนโยบายที่ชัดเจนในการพิจารณาให้เครดิตเทอมแก่ลูกค้าแต่ละราย โดยในกรณีที่เพิ่มลูกค้ารายใหม่ บริษัทจะจำหน่ายสินค้าเป็นเงินสด และเมื่อมีการติดต่อซื้อขายกันเป็นระยะเวลานานพอสมควร บริษัทจะเริ่มให้เครดิตระยะสั้นก่อนที่จะขยายเวลาต่อไปภายหลังซึ่งมีระยะเวลาเครดิต 7-60 วัน

บริษัทได้ทบทวนหลักเกณฑ์การวิเคราะห์อายุของลูกหนี้ ประกอบกับการประเมินสถานภาพปัจจุบันของลูกหนี้เป็นเกณฑ์ในการพิจารณาการตั้งค่าเผื่อหนี้สงสัยจะสูญ โดยให้ผู้จัดการฝ่ายบัญชีและผู้จัดการฝ่ายการตลาด เป็นผู้พิจารณา แล้วนำเสนอต่อกรรมการผู้จัดการ เพื่อพิจารณานอมนัดก่อนการตั้งสำรองค่าเผื่อหนี้สงสัยจะสูญทุกครั้ง และเพื่อให้เป็นแนวทางปฏิบัติจึงกำหนดช่วงอายุลูกหนี้และสถานภาพของลูกหนี้ไว้เป็นเกณฑ์ในการตั้งค่าเผื่อหนี้สงสัยจะสูญดังนี้

1. ลูกหนี้ที่มีอายุหนี้ค้างชำระ เกินวันครบกำหนดชำระตั้งแต่ 4 เดือนขึ้นไปแต่ไม่เกิน 6 เดือน ซึ่งยังสามารถติดต่อได้และลูกหนี้แสดงเจตนาที่จะชำระโดยไม่บิดพลิ้ว ให้ฝ่ายระมัดระวังดูแลอย่างใกล้ชิดและอาจให้ระงับการขายชั่วคราวรวมถึงการใช้มาตรการเร่งรัดหนี้สินอื่นร่วมด้วย แต่หากว่ามีแนวโน้มว่าจะได้รับชำระไม่ครบจำนวนให้ตั้งค่าเผื่อไว้ 25% ของมูลค่าหนี้ ถ้าติดต่อไม่ได้ไม่ว่าจะด้วยวิธีใดให้ดำเนินการแจ้งความฟ้องร้องตามขั้นตอนทางกฎหมายและตั้งสำรองค่าเผื่อหนี้สงสัยจะสูญ 50% ของมูลหนี้ดังกล่าว

2. ลูกหนี้ที่มีอายุหนี้ค้างชำระเกินวันครบกำหนดชำระตั้งแต่ 6 เดือนขึ้นไปแต่ไม่เกิน 1 ปี ซึ่งบริษัทยังสามารถติดต่อได้และลูกหนี้แสดงเจตนาที่จะชำระโดยไม่บิดพลิ้ว ให้ตั้งค่าเผื่อหนี้สงสัยจะสูญไว้ 50% ของมูลหนี้

แต่หากมีแนวโน้มว่าบริษัทไม่สามารถติดต่อกับลูกหนี้รายนั้นๆ ได้ หรือลูกหนี้แสดงเจตนาที่จะไม่ชำระหนี้ หรืออยู่ในระหว่างการดำเนินการฟ้องร้องและมีแนวโน้มที่บริษัทจะได้รับชำระหนี้ไม่ครบถ้วนให้ตั้งค่าเผื่อหนี้สงสัยจะสูญไว้ 75% ของมูลหนี้ แต่หากพิจารณาแล้วเห็นว่าแนวโน้มที่จะไม่ได้รับการชำระหนี้เลยให้ตั้งค่าเผื่อหนี้สงสัยจะสูญไว้ 100%

ลูกหนี้ที่มีอายุหนี้ค้างชำระเกินวันครบกำหนดชำระตั้งแต่ 1 ปีขึ้นไปทุกกรณีให้ตั้งค่าเผื่อหนี้สงสัยจะสูญไว้ร้อยละ 100 ของมูลหนี้ที่เกินกำหนดชำระจำนวนดังกล่าว

❖ ที่ดิน อาคาร และอุปกรณ์

ที่ดิน อาคาร และอุปกรณ์ – สหิ ญ สิ้นปี 2567 มีจำนวน 636.31 ล้านบาท เพิ่มขึ้น 6.98 ล้านบาทจากปี 2566 หรือคิดเป็นร้อยละ 1.11 ในระหว่างปีบริษัทมีการลงทุนซื้อเครื่องจักร รวมถึงการสร้างอาคารเพื่อเก็บวัตถุดิบและการเครื่องมือเครื่องใช้รถบรรทุกเพื่อเพิ่มประสิทธิภาพการขนส่ง อย่างไรก็ตาม การลดลงเกิดจากค่าเสื่อมราคาของอาคารและเครื่องจักรของบริษัทและบริษัทย่อย

ฐานะทางการเงิน หน่วย : (ล้านบาท)

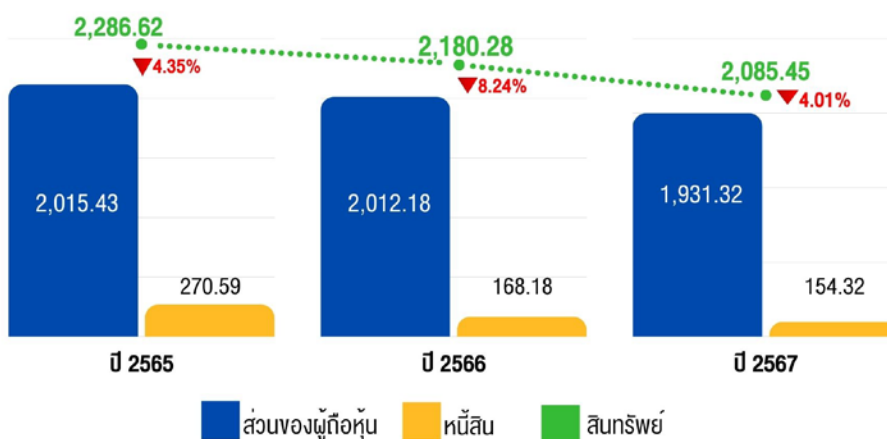

➤ หนี้สิน

ณ สิ้นปี 2567 บริษัทมีหนี้สินรวมเป็นจำนวน 154.32 ล้านบาท ซึ่งประกอบด้วยหนี้สินหมุนเวียนจำนวน 114.86 ล้านบาท และหนี้สินไม่หมุนเวียนจำนวน 39.46 ล้านบาท โดยหนี้สินรวมลดลง 13.86 ล้านบาท หรือลดลงในอัตราร้อยละ 8.24 เมื่อเทียบกับ ณ สิ้นปี 2566 เป็นการลดลงจากเงินกู้ยืมจากสถาบันการเงินเป็นหลัก

➤ ส่วนของผู้ถือหุ้น

ณ สิ้นปี 2567 บริษัทมีส่วนของผู้ถือหุ้นเป็นจำนวน 1,931.13 ล้านบาท หรือคิดเป็นอัตราส่วนประมาณร้อยละ 92.60 ของสินทรัพย์รวม โดยมีอัตราผลตอบแทนผู้ถือหุ้นร้อยละ 1.18 ซึ่งเป็นไปตามผลการดำเนินงานของบริษัทและปัจจัยที่กล่าวข้างต้นเป็นสำคัญ

สภาพคล่อง

หน่วย : ล้านบาท	2567	2566	% เปลี่ยนแปลง	2565
เงินสดสุทธิจากกิจกรรมดำเนินงาน	64.23	101.38	-36.6%	322.48
เงินสดสุทธิ (ใช้ไป) ในกิจกรรมลงทุน	(59.17)	(36.84)	-60.6%	(90.33)
เงินสดสุทธิ (ใช้ไป) ในกิจกรรมจัดหาเงิน	(106.39)	(317.38)	66.5%	13.52
เงินสดสุทธิเพิ่มขึ้น (ลดลง)	(101.59)	(253.40)	59.9%	242.70

ปี 2567 บริษัทมีเงินสดสุทธิได้มาจากกิจกรรมดำเนินงานจำนวน 64.23 ล้านบาท จากการที่บริษัทมีกำไรสุทธิก่อนภาษีเงินได้นิติบุคคลจำนวน 29.77 ล้านบาท และปรับกระทบกำไรสุทธิเป็นเงินสดรับ (จ่าย) จากการดำเนินงาน ซึ่งส่วนใหญ่เป็นการปรับกระทบจากค่าเสื่อมราคาเป็นจำนวน 59.18 ล้านบาท เป็นผลให้มีกระแสเงินสดจากการดำเนินงานก่อนการเปลี่ยนแปลงในสินทรัพย์และหนี้สินดำเนินงานมีจำนวน 98.19 ล้านบาท และได้ปรับปรุงผลจากการเปลี่ยนแปลงในสินทรัพย์และหนี้สินดำเนินงาน ซึ่งประกอบด้วย การเพิ่มขึ้นของลูกหนี้การค้า จำนวน 41.50 ล้านบาท และ เงินมัดจำจ่ายค่าสินค้าที่ลดลงจำนวน 13.33 ล้านบาท และปรับเพิ่มเงินสดรับจากกิจกรรมดำเนินงานด้วยสินค้าคงเหลือจำนวน 49.19 ล้านบาท โดยดอกเบี้ยจ่ายและภาษีเงินได้นิติบุคคลมีจำนวน 0.76 ล้านบาท และ 28.71 ล้านบาท ตามลำดับ

ในขณะที่บริษัทมีเงินสดสุทธิได้มาใช้ไปจากกิจกรรมลงทุนจำนวน 59.17 ล้านบาท และเงินสดสุทธิใช้ไปจากกิจกรรมจัดหาเงินมีจำนวน 106.39 ล้านบาท ซึ่งเกิดจากการจ่ายปันผล จำนวน 104.50 ล้านบาท ส่งผลให้เงินสดและรายการเทียบเท่าเงินสดของปี 2567 ลดลงจำนวน 101.59 ล้านบาท โดยเงินสดและรายการเทียบเท่าเงินสด ณ วันที่ 31 ธันวาคม ปี 2567 จำนวน 240.30 ล้านบาท

เมื่อพิจารณาอัตราส่วนสภาพคล่องในปี 2567 มีสัดส่วนประมาณ 12.46 เท่า และอัตราส่วนสภาพคล่องหมุนเร็ว มีสัดส่วนประมาณ 5.39 เท่า เนื่องจากบริษัทไม่มีเงินกู้ยืมจากสถาบันการเงินและมีกระแสเงินสดที่ใช้ในการดำเนินงานเพียงพอ

➤ โครงสร้างเงินทุน

โครงสร้างเงินทุนของบริษัทใน ปี 2565 - 2567 มีอัตราส่วนหนี้สินต่อส่วนของผู้ถือหุ้นประมาณ 0.13 เท่า 0.08 เท่า และ 0.08 เท่า ตามลำดับ นอกเหนือจากการพิจารณาผลการดำเนินงานที่ผ่านมา อัตราส่วนดังกล่าวแสดงให้เห็นว่าบริษัทมีฐานะทางการเงินที่มั่นคง

งบแสดงฐานะการเงิน

รายการ	งบการเงินเฉพาะบริษัท						งบการเงินรวม					
	ปี 2565		ปี 2566		ปี 2567		ปี 2565		ปี 2566		ปี 2567	
	พันบาท	สัดส่วน	พันบาท	สัดส่วน	พันบาท	สัดส่วน	พันบาท	พันบาท	พันบาท	สัดส่วน	พันบาท	สัดส่วน
สินทรัพย์												
เงินสดและรายการเทียบเท่าเงินสด	587.36	13.85%	320.72	14.96%	232.07	11.47%	595.29	26.04%	341.89	15.68%	240.30	11.52%
ลูกหนี้การค้าและลูกหนี้อื่น-สุทธิ	347.05	17.16%	350.42	16.35%	376.99	18.64%	328.16	14.36%	338.79	15.54%	378.83	18.17%
สินค้าคงเหลือ-สุทธิ	638.82	43.29%	790.09	36.87%	717.56	35.48%	652.00	28.52%	809.68	37.14%	751.99	36.06%
เงินมัดจำจ่ายค่าสินค้า	19.51	0.02%	28.13	1.31%	68.83	3.40%	19.51	0.85%	18.58	0.85%	31.90	1.53%
เงินให้กู้ยืมระยะสั้นและดอกเบี้ยค้างรับ -บริษัทย่อย	65.92	0.73%	69.42	3.24%	62.93	3.11%	-	-	-	-	-	-
ภาษีซื้อรอเรียกคืน	7.62	0.34%	4.72	0.22%	-	-	7.62	0.33%	4.72	0.22%	6.69	0.32%
ภาษีเงินได้รอเรียกคืน	1.75	0.08%	1.75	0.08%	14.38	0.71%	10.14	0.44%	4.91	0.23%	16.82	0.81%
สินทรัพย์หมุนเวียนอื่น	3.04	0.10%	3.52	0.16%	3.68	0.18%	5.13	0.23%	15.87	0.73%	4.95	0.24%
รวมสินทรัพย์หมุนเวียน	1,671.07	75.14%	1,568.77	73.20%	1,476.44	72.99%	1,617.85	70.77%	1,534.44	70.38%	1,431.48	68.64%
เงินลงทุนในบริษัทย่อย	216.77	9.09%	216.77	10.11%	216.77	10.72%	-	-	-	-	-	-
เงินให้กู้ยืมระยะยาว-บริษัทย่อย	9.40	0.53%	9.40	0.44%	9.40	0.46%	-	-	-	-	-	-
ที่ดิน อาคารและอุปกรณ์ - สุทธิ	277.82	11.68%	274.97	12.83%	259.07	12.81%	639.05	27.95%	629.33	28.86%	636.31	30.51%
สินทรัพย์สิทธิการใช้ - สุทธิ	73.29	3.37%	71.40	3.33%	59.34	2.93%	8.98	0.39%	11.79	0.54%	12.88	0.62%
อสังหาริมทรัพย์เพื่อการลงทุน-สุทธิ	-	-	-	-	-	-	0.93	0.04%	0.60	0.03%	0.26	0.01%
สินทรัพย์ไม่มีตัวตน-สุทธิ	0.68	0.08%	0.37	0.02%	0.15	0.01%	0.81	0.04%	0.44	0.02%	0.18	0.01%
ค่าความนิยม	-	-	-	-	-	-	15.09	0.66%	-	-	-	-
เงินฝากธนาคารที่มีข้อจำกัดในการใช้	-	0.04%	-	-	-	-	-	-	-	-	-	-
สินทรัพย์ภาษีเงินได้รอการตัดบัญชี	-	-	-	-	-	-	1.01	0.05%	2.29	0.11%	1.64	0.08%
สินทรัพย์ไม่หมุนเวียนอื่น	1.50	0.06%	1.49	0.07%	1.50	0.07%	2.30	0.10%	1.39	0.06%	2.70	0.13%
รวมสินทรัพย์ไม่หมุนเวียน	579.46	24.86%	574.40	26.80%	546.23	27.01%	668.17	29.23%	645.84	29.62%	653.97	31.36%
รวมสินทรัพย์	2,250.53	100.00%	2,143.17	100.00%	2,022.67	100.00%	2,286.02	100.00%	2,180.28	100.00%	2,085.45	100.00%

รายการ	งบการเงินเฉพาะบริษัท						งบการเงินรวม					
	ปี 2565		ปี 2566		ปี 2567		ปี 2565		ปี 2566		ปี 2567	
	พันบาท	สัดส่วน	พันบาท	สัดส่วน	พันบาท	สัดส่วน	พันบาท	สัดส่วน	พันบาท	สัดส่วน	พันบาท	สัดส่วน
หนี้สินและส่วนของผู้ถือหุ้น												
เงินกู้ยืมระยะสั้นจากสถาบันการเงิน	150.00	6.67%	-	-	-	-	150.00	6.56%	-	-	-	-
เจ้าหนี้การค้าและเจ้าหนี้อื่น	50.19	2.23%	84.84	3.96%	69.79	3.45%	46.04	2.01%	78.52	3.60%	60.00	2.88%
หนี้สินตามสัญญาเช่าระยะยาวที่ถึงกำหนดชำระภายในหนึ่งปี	5.39	0.24%	5.83	0.27%	6.87	0.34%	1.34	0.06%	1.58	0.07%	2.19	0.11%
ภาระผูกพันผลประโยชน์พนักงานที่ถึงกำหนดชำระ	-	-	2.54	0.12%	0.23	0.01%	-	-	2.54	0.12%	0.61	0.03%
ภาษีเงินได้นิติบุคคลค้างจ่าย	-	-	6.88	0.32%	-	-	-	-	6.88	0.32%	-	-
ภาษีขายค้างจ่าย	-	-	-	-	-	-	0.23	0.01%	0.80	0.04%	-	-
ค่าใช้จ่ายค้างจ่าย	25.32	1.13%	28.91	1.35%	30.93	1.53%	31.77	1.39%	36.47	1.67%	40.60	1.95%
หนี้สินหมุนเวียนอื่น	4.35	0.19%	5.16	0.24%	8.89	0.44%	5.93	0.26%	7.23	0.33%	11.46	0.55%
รวมหนี้สินหมุนเวียน	235.25	10.46%	134.16	6.26%	116.71	5.77%	235.31	10.29%	134.02	6.15%	114.86	5.51%
หนี้สินตามสัญญาเช่าระยะยาว-สุทธิ	72.16	3.21%	70.99	3.31%	58.72	2.90%	2.88	0.13%	5.95	0.27%	6.95	0.33%
ภาระผูกพันผลประโยชน์พนักงาน	16.99	0.76%	13.84	0.65%	16.20	0.80%	19.09	0.84%	18.24	0.84%	20.75	0.99%
หนี้สินภาษีเงินได้รอการตัดบัญชี-สุทธิ	4.67	0.21%	2.18	0.10%	0.41	0.02%	13.31	0.57%	9.96	0.46%	11.76	0.56%
รวมหนี้สินไม่หมุนเวียน	93.82	4.18%	87.01	4.06%	75.33	3.72%	35.28	1.54%	34.15	1.57%	39.46	1.89%
รวมหนี้สิน	329.07	14.64%	221.17	10.32%	192.04	9.49%	270.59	11.83%	168.17	7.71%	154.32	7.40%
ทุนจดทะเบียน 549,997,741 หุ้น	550.00	24.44%	550.00	25.66%	550.00	27.19%	550.00	24.06%	550.00	25.23%	550.00	26.37%
ทุนเรือนหุ้นที่ออกและชำระแล้วหุ้นสามัญ 549,995,954 หุ้น	550.00	24.44%	550.00	25.66%	550.00	27.19%	550.00	24.06%	550.00	25.23%	550.00	26.37%
ส่วนเกินมูลค่าหุ้นสามัญ	121.76	5.41%	121.76	5.68%	121.76	6.02%	121.76	5.33%	121.76	5.58%	121.76	5.84%
กำไรสะสม – จัดสรรเพื่อสำรองตามกฎหมาย	55.00	2.44%	55.00	2.57%	55.00	2.72%	55.00	2.41%	55.00	2.52%	55.00	2.64%
- ยังไม่ได้จัดสรร	1,150.32	51.10%	1,150.86	53.70%	1,059.49	52.38%	1,272.46	55.66%	1,268.18	58.17%	1,187.26	56.93%
องค์ประกอบอื่นของส่วนของผู้ถือหุ้น	44.38	1.97%	44.38	2.07%	44.38	2.19%	18.61	0.81%	19.80	0.91%	20.10	0.96%
ส่วนได้เสียที่ไม่อยู่ในอำนาจควบคุมในบริษัทย่อย	-	-	-	-	-	-	(2.40)	(0.10%)	(2.63)	(0.12%)	(2.99)	(0.14%)
รวมส่วนของผู้ถือหุ้น	1,921.46	85.36%	1,922.00	89.68%	1,830.63	90.51%	2,015.43	88.17%	2,012.11	92.29%	1,931.13	92.60%
รวมหนี้สินและส่วนของผู้ถือหุ้น	2,250.53	100.00%	2,143.17	100.00%	2,022.67	100.00%	2,286.02	100.00%	2,180.28	100.00%	2,085.45	100.00%

งบกำไรขาดทุนเบ็ดเสร็จ

งบกำไรขาดทุนเบ็ดเสร็จ	งบการเงินเฉพาะบริษัท						งบการเงินรวม					
	ปี 2565		ปี 2566		ปี 2567		ปี 2565		ปี 2566		ปี 2567	
	จำนวน	สัดส่วน	จำนวน	สัดส่วน	จำนวน	สัดส่วน	จำนวน	สัดส่วน	จำนวน	สัดส่วน	จำนวน	สัดส่วน
รายได้จากการขาย	6,462.13	97.72%	6,502.31	97.93%	7,163.43	97.93%	6,554.45	97.70%	6,632.00	97.88%	7,286.54	97.84%
รายได้จากผลิตภัณฑ์พลอยได้	150.55	2.28%	137.28	2.07%	151.51	2.07%	154.52	2.30%	143.34	2.12%	160.51	2.16%
รวมรายได้	6,612.68	100%	6,639.59	100%	7,314.94	100%	6,708.97	100%	6,775.34	100%	7,447.05	100%
ต้นทุนขาย	(6,529.44)	(98.74%)	(6,250.44)	(94.14%)	(7,037.83)	(96.21%)	(6,601.39)	(98.40%)	(6,351.66)	(93.75%)	(7,127.89)	(95.71%)
กำไรขั้นต้น	83.24	1.26%	389.15	5.86%	277.11	3.79%	107.58	1.60%	423.68	6.25%	319.16	4.29%
รายได้ดอกเบี้ยรับ	4.11	0.06%	8.16	0.12%	9.40	0.13%	2.03	0.03%	3.62	0.05%	4.52	0.06%
กำไรจากอัตราแลกเปลี่ยน	10.93	0.17%	-	-	10.76	0.15%	-	-	-	-	5.93	0.08%
รายได้อื่น	45.29	0.68%	47.20	0.71%	51.18	0.70%	42.28	0.63%	40.39	0.60%	43.98	0.59%
ค่าใช้จ่ายในการขาย	(143.57)	(2.17%)	(158.35)	(2.38%)	(216.99)	(2.97%)	(147.41)	(2.20%)	(163.06)	(2.41%)	(223.30)	(3.00%)
ค่าใช้จ่ายในการบริหาร	(90.45)	(1.37%)	(110.53)	(1.66%)	(111.79)	(1.53%)	(107.36)	(1.60%)	(111.10)	(1.64%)	(119.77)	(1.61%)
ขาดทุนจากอัตราแลกเปลี่ยน	-	-	(1.10)	(0.02%)	-	-	(20.23)	(0.30%)	(12.09)	(0.18%)	-	-
ขาดทุนจากการด้อยค่าของค่าความนิยม	-	-	-	-	-	-	-	-	(15.09)	(0.22%)	-	-
กำไรก่อนต้นทุนทางการเงิน	(90.44)	(1.37%)	174.53	2.63%	19.67	0.27%	(123.12)	(1.83%)	166.35	2.46%	30.52	0.41%
ต้นทุนทางการเงิน-ดอกเบี้ยจ่าย	(4.39)	(0.07%)	(3.76)	(0.06%)	(3.73)	(0.05%)	(0.58)	(0.01%)	(0.26)	(0.00%)	(0.75)	(0.01%)
กำไรก่อนภาษีเงินได้	(94.83)	(1.43%)	170.77	2.57%	15.94	0.22%	(123.70)	(1.84%)	166.09	2.45%	29.77	0.40%
ค่าใช้จ่ายภาษีเงินได้	0.16	0.00	(7.18)	(0.11%)	(2.81)	(0.04%)	0.63	0.01%	(6.28)	(0.09%)	(6.55)	(0.09%)
กำไรสำหรับปี	(94.67)	(1.43%)	163.59	2.46%	13.13	0.18%	(123.07)	(1.83%)	159.81	2.36%	23.22	0.31%
กำไรขาดทุนเบ็ดเสร็จอื่น												
รายการที่จะต้องจัดประเภทใหม่เข้ากำไรหรือขาดทุนในภายหลัง												
ส่วนปรับปรุงจากการแปลงค่างบการเงินเป็นเงินตราต่างประเทศ-สุทธิจากภาษี	-	-	-	-	-	-	(4.33)	(0.06%)	1.22	0.02%	0.31	0.00%
กำไรขาดทุนเบ็ดเสร็จรวมสำหรับปี	(94.67)	(1.43%)	163.59	2.46%	13.13	0.18%	(127.39)	(1.90%)	161.67	2.39%	23.52	0.32%
กำไร(ขาดทุน)เบ็ดเสร็จส่วนที่เป็นของบริษัท	(94.67)	(1.43%)	163.59	2.46%	13.13	0.18%	(126.43)	(1.88%)	161.91	2.39%	23.88	0.32%
กำไรสุทธิต่อหุ้น	(0.17)		0.30		0.02		(0.23)		0.29		0.04	

	งบการเงินเฉพาะบริษัท			งบการเงินรวม		
	ปี 2565	ปี 2566	ปี 2567	ปี 2565	ปี 2566	ปี 2567
กระแสเงินสดจากกิจกรรมการดำเนินงาน						
กำไรก่อนภาษีเงินได้	-94.83	170.77	15.94	-123.70	166.09	29.77
ปรับปรุงกำไรก่อนภาษีเงินได้ เป็นเงินสดรับจากการดำเนินงาน						
ค่าเผื่อ (กลับรายการ) การด้อยค่าหนี้สงสัยจะสูญ	-0.63	13.09	8.77	-0.72	-1.06	1.46
กลับรายการขาดทุนจากมูลค่าราคาทุนของสินค้าสูงกว่ามูลค่าสุทธิที่จะได้รับ	-3.84	-9.38	6.14	-3.15	-10.06	8.50
ขาดทุนจากการด้อยค่าของค่าความนิยม	0.00	0.00	0.00	0.00	15.09	0.00
ค่าเสื่อมราคา	25.38	25.17	24.75	50.08	54.66	59.18
ขาดทุน (กำไร) จากอัตราแลกเปลี่ยน	0.00	0.00	0.00	-1.36	1.79	0.58
กำไร(ขาดทุน)จากการจำหน่ายและตัดจำหน่ายสินทรัพย์	0.85	0.73	0.31	0.99	0.72	0.27
ค่าตัดจำหน่าย	0.38	0.31	0.22	0.43	0.36	0.26
ค่าเผื่อผลประโยชน์พนักงานหลังออกจากงาน	1.43	1.85	1.38	1.30	3.22	1.93
ดอกเบี้ยรับ	-4.11	-8.16	-9.40	-2.03	-3.62	-4.52
ดอกเบี้ยจ่าย	4.39	3.76	3.73	0.58	0.26	0.76
กระแสเงินสดจากการดำเนินงานก่อนการเปลี่ยนแปลงใน ส่วนของสินทรัพย์และหนี้สินดำเนินงาน	-70.98	198.14	51.84	-77.57	227.45	98.19
สินทรัพย์ดำเนินงาน(เพิ่มขึ้น)ลดลง						
ลูกหนี้การค้าและลูกหนี้อื่น	62.95	-16.46	-35.34	36.12	-9.57	-41.50
สินค้าคงเหลือ	397.50	-141.89	66.39	456.29	-147.62	49.19
เงินมัดจำจ่ายค่าสินค้า	-19.07	-8.62	-40.70	-19.07	0.93	-13.33
ภาษีซื้อรอเรียกคืน	-7.62	2.90	4.72	-7.62	2.90	-1.97
ภาษีเงินได้รอเรียกคืน	-1.75	0.00	1.75	-6.21	5.23	4.91
สินทรัพย์หมุนเวียนอื่น	-0.62	-0.49	-0.16	2.85	-7.59	10.93
สินทรัพย์ไม่หมุนเวียนอื่น	0.04	0.01	-0.01	-0.76	0.01	-0.41
หนี้สินดำเนินงานเพิ่มขึ้น (ลดลง)						
เจ้าหนี้การค้าและเจ้าหนี้อื่น	15.23	34.65	-15.05	15.70	32.37	-18.52
ค่าใช้จ่ายค้างจ่าย	-5.81	2.98	2.02	-7.16	2.84	4.13
ภาษีมูลค่าเพิ่มรอนำส่ง	-3.57	0.00	0.00	-3.87	0.57	0.00
หนี้สินหมุนเวียนอื่น	-1.27	0.81	3.74	-0.80	1.30	3.43
จ่ายหนี้สินผลประโยชน์พนักงาน	0.00	0.00	-1.35	0.00	-0.72	-1.35
เงินสดรับ (จ่าย) จากกิจกรรมดำเนินงาน	365.03	72.03	37.85	387.90	108.10	93.70
จ่ายดอกเบี้ยจ่าย	-4.36	-3.78	-3.73	-0.56	-0.28	-0.76
จ่ายภาษีเงินได้	-55.66	-3.29	-25.84	-64.86	-6.44	-28.71
เงินสดสุทธิได้มาจากกิจกรรมดำเนินงาน	305.01	64.96	8.28	322.48	101.38	64.23

	งบการเงินเฉพาะบริษัท			งบการเงินรวม		
	ปี 2565	ปี 2566	ปี 2567	ปี 2565	ปี 2566	ปี 2567
กระแสเงินสดจากกิจกรรมลงทุน						
รับค่าดอกเบี้ย	4.11	8.16	9.39	2.03	3.62	4.51
ซื้ออาคารและอุปกรณ์	-17.59	-15.13	-2.11	-93.50	-40.75	-63.88
เงินสดรับจากการขายอุปกรณ์	0.00	0.29	0.17	0.09	0.29	0.20
ซื้อสินทรัพย์ไม่มีตัวตน	0.00	0.00	0.00	0.00	0.00	0.00
เงินฝากธนาคารที่มีข้อจำกัดในการใช้ลดลง	1.05	0.00	0.00	1.05	0.00	0.00
รับคืนเงินให้กู้ยืมระยะสั้นแก่บริษัทย่อย	3.29	9.00	35.50	0.00	0.00	0.00
เงินให้กู้ยืมแก่บริษัทย่อยเพิ่มขึ้น	-48.50	-12.50	-29.00	0.00	0.00	0.00
เงินสดสุทธิได้มาจาก (ใช้ไปใน) กิจกรรมลงทุน	-57.64	-10.18	13.95	-90.33	-36.84	-59.17
กระแสเงินสดจากกิจกรรมจัดหาเงิน						
เงินกู้ยืมระยะสั้นจากสถาบันการเงินลดลง	150.00	-150.00	0.00	150.00	-150.00	0.00
จ่ายชำระหนี้สินตามสัญญาเช่าระยะยาว	-5.39	-6.42	-6.38	-1.48	-2.38	-1.89
จ่ายชำระหนี้เงินกู้ยืมระยะสั้นแก่บริษัทย่อย	0.00	0.00	0.00	0.00	0.00	0.00
รับจากการใช้สิทธิตามใบสำคัญแสดงสิทธิซื้อหุ้นสามัญ	0.00	0.00	0.00	0.00	0.00	0.00
จ่ายเงินสดปันผล	-135.00	-165.00	-104.50	-135.00	-165.00	-104.50
เงินสดสุทธิใช้ไปในกิจกรรมจัดหาเงิน	9.61	-321.42	-110.88	13.52	-317.38	-106.39
ส่วนปรับปรุงจากการแปลงค่างบการเงินเป็นเงินตราต่างประเทศ	0.00	0.00	0.00	-2.97	-0.56	-0.26
เงินสดและรายการเทียบเท่าเงินสดเพิ่มขึ้น (ลดลง) สุทธิ	256.98	-266.64	-88.65	242.70	-253.40	-101.59
เงินสดและรายการเทียบเท่าเงินสด ณ วันต้นปี	330.38	587.36	320.72	352.59	595.29	341.89
เงินสดและรายการเทียบเท่าเงินสด ณ วันสิ้นปี	587.36	320.72	232.07	595.29	341.89	240.30

อัตราส่วนทางการเงิน	งบการเงินเฉพาะบริษัท			งบการเงินรวม		
	ปี 2565	ปี 2566	ปี 2567	ปี 2565	ปี 2566	ปี 2567
อัตราส่วนสภาพคล่อง (Liquidity Ratio)						
อัตราส่วนสภาพคล่อง (เท่า)	7.10	11.69	12.65	6.88	11.45	12.46
อัตราส่วนสภาพคล่องหมุนเร็ว (เท่า)	3.97	5.00	5.22	3.92	5.08	5.39
อัตราส่วนสภาพคล่องกระแสเงินสด (เท่า)	1.64	0.35	0.07	1.70	0.76	0.52
อัตราส่วนหมุนเวียนลูกหนี้การค้า (เท่า)	16.80	19.04	20.11	19.40	20.32	20.75
ระยะเวลาเก็บหนี้เฉลี่ย (วัน)	21.00	19.00	18.00	18.82	18.00	17.00
อัตราส่วนหมุนเวียนสินค้าคงเหลือ (เท่า)	14.43	16.59	18.72	13.69	16.51	18.29
ระยะเวลาขายสินค้าเฉลี่ย (วัน)	25.00	22.00	19.00	26.00	22.00	20.00
อัตราส่วนหมุนเวียนเจ้าหนี้ (เท่า)	153.34	92.58	91.03	173.11	77.76	102.91
ระยะเวลาชำระหนี้ (วัน)	2.00	4.00	4.00	2.00	5.00	3.00
Cash Cycle (วัน)	44.00	37.00	33.00	43.00	35.00	34.00
อัตรากำไรขั้นต้น (%)	1.26	5.86	3.79	1.60	6.25	4.29
อัตรากำไรจากการดำเนินงาน (%)	-1.43	2.51	0.27	-1.84	2.46	0.41
อัตรากำไรอื่น (%)	0.90	0.83	0.97	0.66	0.65	0.73
อัตราส่วนเงินสดต่อการทำกำไร (%)	-321.64	39.05	42.07	-260.70	60.94	210.41
อัตรากำไรสุทธิ (%)	-1.42	2.44	0.18	-1.82	2.34	0.31
อัตราผลตอบแทนผู้ถือหุ้น (%)	-4.65	8.51	0.70	-5.69	7.94	1.18
อัตราผลตอบแทนจากสินทรัพย์ (%)	-4.08	7.45	0.63	-5.19	7.16	1.09
อัตราผลตอบแทนจากสินทรัพย์ถาวร (%)	-24.90	68.30	14.19	-11.85	33.82	13.02
อัตราการหมุนของสินทรัพย์ (เท่า)	2.88	3.05	3.55	2.85	3.05	3.52
อัตราส่วนหนี้สินต่อส่วนของผู้ถือหุ้น (เท่า)	0.17	0.12	0.10	0.13	0.08	0.08
อัตราส่วนความสามารถชำระดอกเบี้ย (เท่า)	526.70	20.18	3.98	-212.64	408.80	94.50
อัตราส่วนความสามารถชำระภาระผูกพัน (Cash Basis) (เท่า)	1.10	0.18	0.04	1.05	0.28	0.29
อัตราการจ่ายเงินปันผล (%)	n/a	73.97	460.85	n/a	75.71	260.58
ข้อมูลต่อหุ้น^{1/} - ข้อมูลตามงบการเงิน						
มูลค่าหุ้นตามบัญชีต่อหุ้น (บาท)	3.49	3.49	3.33	3.66	3.66	3.51
กำไรสุทธิต่อหุ้น (บาท) ^{1/}	-0.17	0.30	0.02	-0.23	0.29	0.04

หลักทรัพย์ของบริษัท

ทุนจดทะเบียน	:	549,997,741 บาท
ทุนที่เรียกชำระแล้ว	:	549,995,954 บาท
แบ่งเป็นหุ้นสามัญ	:	549,995,954 หุ้น
มูลค่าที่ตราไว้	:	1 บาทต่อหุ้น

โครงสร้างผู้ถือหุ้น ณ 10 มีนาคม 2568

ลำดับที่	ชื่อ / สกุล	จำนวนหุ้น	% ของจำนวนหุ้นทั้งหมด
1	นายสมบัติ ลีสวัสดิ์ตระกูล	136,605,654	24.84
2	นายแสงรุ่ง นิติกาวะชน	32,019,995	5.82
3	นายปรีดา วงศ์สถิตย์พร	24,636,881	4.48
4	นางสาวบุญศรี ปัญญาเปี่ยมศักดิ์	16,959,004	3.08
5	นางสาวอัมพร นิติกาวะชน	16,897,482	3.07
6	นางสาวศิวพร นิติกาวะชน	16,769,636	3.05
7	นายสันต์ อมรเลิศวิมาน	16,647,856	3.03
8	นายวิเชียร ศรีมนินท์นิมิต	16,600,000	3.02
9	นางสุพร นิติกาวะชน	15,121,139	2.75
10	นายอนหัต ขวาลดิฐ	14,479,151	2.63
	รวม	306,736,798	55.77

กลุ่มผู้ถือหุ้นรายใหญ่ที่มีอิทธิพลต่อการกำหนดนโยบายและการดำเนินงานของบริษัท

ลำดับที่	ชื่อ / สกุล	จำนวนหุ้น	% ของหุ้นทั้งหมด
1	กลุ่มลีสวัสดิ์ตระกูล	160,147,776	29.12
	นายสมบัติ ลีสวัสดิ์ตระกูล	136,844,354	24.84
	นางสาวสุภัทสรุ ลีสวัสดิ์ตระกูล	12,222,222	2.22
	นายวรุฒม์ ลีสวัสดิ์ตระกูล	11,319,900	1.68
2	กลุ่มนิติกาวะชน	96,329,597	17.51
	นายแสงรุ่ง นิติกาวะชน	32,019,995	5.82
	นางสาวอัมพร นิติกาวะชน	16,897,482	3.07
	นางสาวศิวพร นิติกาวะชน	16,769,139	3.05
	นางสาวสุพร นิติกาวะชน	15,121,139	2.75
	นางสาวชลดา นิติกาวะชน	7,020,812	1.28
	นางชนม์สิตา วัชรพันธ์จิต	1,256,885	0.23
	นางสาวปณยาวิรี นิติกาวะชน	2,294,000	0.42
	นางสาวกัญญมณี นิติกาวะชน	1,956,966	0.36
	นางสาวปาสิกา นิติกาวะชน	1,837,022	0.33
	นายจิรายุ นิติกาวะชน	1,155,660	0.21

ลำดับที่	ชื่อ / สกุล	จำนวนหุ้น	% ของหุ้นทั้งหมด
3	กลุ่มปัญญาเปี่ยมศักดิ์	37,385,778	6.80
	นางสาวบุญศรี ปัญญาเปี่ยมศักดิ์	16,959,004	3.08
	นายวิชัย ปัญญาเปี่ยมศักดิ์	5,775,000	1.50
	นายสมบัติ ปัญญาเปี่ยมศักดิ์	8,239,000	1.05
	นางสาวบุญช่วย ปัญญาเปี่ยมศักดิ์	3,695,900	0.67
	นายสมพร ปัญญาเปี่ยมศักดิ์	2,500,074	0.45
	นางสาวลลิตา ปัญญาเปี่ยมศักดิ์	216,800	0.04

การออกหลักทรัพย์อื่น

-ไม่มี-

นโยบายการจ่ายเงินปันผล

บริษัทมีนโยบายจ่ายเงินปันผลในอัตราไม่ต่ำกว่าร้อยละ 40 ของกำไรสุทธิหลังหักภาษีเงินได้นิติบุคคลของงบการเงินเฉพาะ และหลังหักสำรองตามกฎหมาย และเงินสะสมอื่นๆ ตามที่บริษัทกำหนด ทั้งนี้การจ่ายเงินปันผลดังกล่าวอาจมีการเปลี่ยนแปลงขึ้นอยู่กับฐานะการเงิน ผลการดำเนินงาน แผนการลงทุน ความจำเป็นและความเหมาะสมอื่นๆ ในอนาคต ตามที่คณะกรรมการบริษัท และ/หรือผู้ถือหุ้นของบริษัทเห็นสมควร

บริษัทขอยกมีนโยบายจ่ายเงินปันผลในอัตราไม่ต่ำกว่าร้อยละ 40 ของกำไรสุทธิหลังหักภาษีเงินได้นิติบุคคลของงบการเงินเฉพาะ และหลังหักสำรองตามกฎหมาย และเงินสะสมอื่นๆ ตามที่บริษัทขอยกกำหนด ทั้งนี้การจ่ายเงินปันผลดังกล่าวอาจมีการเปลี่ยนแปลงขึ้นอยู่กับฐานะการเงิน ผลการดำเนินงาน แผนการลงทุน ความจำเป็นและความเหมาะสมอื่นๆ ในอนาคต ตามที่คณะกรรมการบริษัทขอยก และ/หรือผู้ถือหุ้นของบริษัทขอยกเห็นสมควร

ข้อมูลเปรียบเทียบการจ่ายปันผลในปีที่ผ่านมา

งบการเงินเฉพาะบริษัท	2566	2565	2564
กำไรสุทธิจากงบการเงินเฉพาะบริษัท (ล้านบาท)	163.59	-94.67	712.07
กำไรต่อหุ้นขั้นพื้นฐาน (บาท/หุ้น)	0.30	-0.17	1.42
อัตราการจ่ายปันผลต่อหุ้น (บาท/หุ้น)	0.22	0.20	0.57
คิดเป็นเงินปันผลจ่าย (ล้านบาท)	121	110	285
อัตราการจ่ายปันผลต่อกำไรสุทธิ (ร้อยละ)	73.96	n/a	40.02

ข้อพิพาททางกฎหมาย

ณ วันที่ 31 ธันวาคม 2567 บริษัทและบริษัทขอยกมิได้มีข้อพิพาททางกฎหมายที่ยังไม่สิ้นสุด ซึ่งอาจมีผลกระทบต่อสิทธิประโยชน์ของบริษัทที่มีจำนวนสูงกว่าร้อยละ 5 ของส่วนของผู้ถือหุ้น และไม่มีข้อพิพาทที่มีผลกระทบต่อภารกิจของบริษัทและบริษัทขอยกอย่างมีนัยสำคัญ

ข้อมูลทั่วไปของบริษัท



ชื่อบริษัท	:	บริษัท 2 เอส เมทัล จำกัด (มหาชน)
ชื่อย่อ	:	2S
เลขทะเบียนบริษัท	:	0107551000100
ลักษณะการประกอบธุรกิจ	:	แปรรูปผลิตภัณฑ์เหล็กรูปพรรณ และธุรกิจจัดหาผลิตภัณฑ์เหล็กเพื่อจำหน่าย โดยมีจุดกระจายสินค้าครอบคลุมทั่วประเทศ
ทุนจดทะเบียน	:	549,997,741 บาท
ทุนจดทะเบียนเรียกชำระแล้ว	:	549,995,954 บาท
ชนิดหุ้น	:	หุ้นสามัญ 549,995,954 หุ้น
มูลค่าหุ้นที่ตราไว้	:	1 บาทต่อหุ้น
ที่ตั้งสำนักงานใหญ่และโรงงาน	:	เลขที่ 8/5 หมู่ที่ 14 ตำบลท่าช้าง อำเภอบางกล้า จังหวัดสงขลา 90110 โทรศัพท์ 074-800111 โทรสาร 074-801286
Website	:	www.ss.co.th
ที่ตั้งคลังสินค้า	:	เลขที่ 24/19 หมู่ที่ 4 ถนนกาญจนวนิถิ ต.บางกุ้ง อำเภอเมืองสุราษฎร์ธานี จังหวัดสุราษฎร์ธานี 84000 โทรศัพท์ 077-289957-8 โทรสาร 077-224664
ที่ตั้งสาขากรุงเทพ	:	เลขที่ 200 ถนนพุทธมณฑลสาย 3 แขวงหนองค้างพลู เขตหนองแขม กรุงเทพฯ 10160 โทรศัพท์ 082-7349461-3 โทรสาร 02-8075634
ที่ตั้งสาขาโคราช	:	เลขที่ 147 หมู่ที่ 9 ต.หนองสูงเหลี่ยม อ.เฉลิมพระเกียรติ จ.นครราชสีมา 30000 โทร. 044-207247-51 โทรสาร 044-207272
สำนักงานคณะกรรมการ	:	เลขที่ 1788 อาคารสิงห์คอมเพล็กซ์ (ริจิส) ชั้น 30 ถนนเพชรบุรีตัดใหม่ แขวงบางกะปิ เขตห้วยขวาง กรุงเทพฯ 10310 โทรศัพท์ 02-0883618
นายทะเบียนหลักทรัพย์	:	บริษัท ศูนย์รับฝากหลักทรัพย์ (ประเทศไทย) จำกัด อาคารตลาดหลักทรัพย์แห่งประเทศไทย เลขที่ 93 ถนนรัชดาภิเษก แขวงคลองเตย กรุงเทพมหานคร 10400 โทรศัพท์ 02- 009-9000 หรือ 02- 009-9991
ผู้สอบบัญชี	:	บริษัท แกรนท์ ธอนตัน จำกัด 87/1 อาคารแคปปิคอล ทาวเวอร์ ออลซีซั่น เพลส ชั้น 11 ถ.วิทยุ แขวงลุมพินี เขตปทุมวัน กรุงเทพฯ 10330 โทร. 02-2058222 นายไพศาล บุญศิริสุขพงศ์ ผู้สอบบัญชีรับอนุญาตเลขที่ 5216 นางสาวเกษณี สระทองพูล ผู้สอบบัญชีรับอนุญาตเลขที่ 9262 นางสาวลักขมณี ดีตระกูลวัฒนผล ผู้สอบบัญชีรับอนุญาตเลขที่ 9056 นางสาวศรัณญา อัครมหาพาณิชย์ ผู้สอบบัญชีรับอนุญาตเลขที่ 9919

พัฒนาการและการเปลี่ยนแปลงที่สำคัญ

- ปี 2562 - บริษัทได้รับการรับรองฐานะสมาชิกแนวร่วมปฏิบัติของภาคเอกชนไทยในการต่อต้านทุจริต Collective Action Coalition (CAC)
- ปี 2564 - บริษัทย้ายเป็นบริษัทจดทะเบียนใน SET เพื่อสร้างเสถียรภาพธุรกิจ และเปิดโอกาสให้นักลงทุนสถาบันถือหุ้นได้
 - บริษัทได้รับรางวัลดีเด่นด้านผลการดำเนินงาน จาก SET Awards 2021 'Outstanding Company Performance Awards'
- ปี 2565 - บริษัทได้รับรางวัลดีเด่นด้านผลการดำเนินงาน จาก SET Awards 2022 'Outstanding Company Performance Awards' และ CEO Awards
 - เพิ่มทุนจดทะเบียนจำนวน 49,999,794 บาท มูลค่าหุ้นละ 1 บาท เพื่อรองรับการจ่ายปันผลเป็นหุ้นสามัญ ทำให้ทุนจดทะเบียนชำระแล้วเป็น 549,995,954 บาท
 - บริษัทได้รับการต่ออายุการรับรองฐานะสมาชิกแนวร่วมปฏิบัติของภาคเอกชนไทยในการต่อต้านทุจริต Thai Private Sector: Collective Action Against Corruption (CAC)
- ปี 2566 - ได้การรับรองว่า บริษัท นิสเทิร์น สตีล จำกัด (บริษัทย่อย) เป็นอุตสาหกรรมสีเขียวระดับที่ 1 ที่มุ่งมั่นจะลดผลกระทบต่อสิ่งแวดล้อม สำหรับบริษัท 2 เอส เมทัล จำกัด (มหาชน) ได้ทำการยื่นขอรับรองแล้ว
- ปี 2567 - บริษัท และ บริษัท นิสเทิร์น สตีล จำกัด (บริษัทย่อย) ได้การรับรอง Green Industry จากกระทรวงอุตสาหกรรม เป็นอุตสาหกรรมสีเขียวระดับที่ 1 และ ระดับที่ 2 ตามลำดับ

นโยบายการกำกับดูแลกิจการ

คณะกรรมการบริษัทได้ทบทวนร่วมกับฝ่ายบริหาร และกำหนดนโยบายตามหลักการกำกับดูแลกิจการที่ดี ปี 2560 (CG Code) โดยจัดทำเป็นลายลักษณ์อักษรในคู่มือบรรษัทภิบาล สำหรับกรรมการบริษัท ผู้บริหาร และพนักงานของกลุ่มองค์กร ได้ศึกษาเป็นแนวทางปฏิบัติ เพื่อสร้างคุณค่าการดำเนินกิจการอย่างยั่งยืน นอกเหนือจากการสร้างความเชื่อมั่นให้แก่ผู้ลงทุน ซึ่งเน้นการกำกับดูแลกิจการผนวกกับสิ่งแวดล้อมและสังคม โดยคำนึงถึง “ผู้มีส่วนได้ส่วนเสีย” ทั้งด้านผลกระทบและความคุ้มค่าที่จะเกิดขึ้นต่อการบริหารจัดการทรัพยากรที่สำคัญ (รายละเอียดหลักปฏิบัติปรากฏตามคู่มือบรรษัทภิบาลบนเว็บไซต์ของบริษัท https://www.ss.co.th/about_th/corporate-governance_th/)

ภาพรวมของนโยบายและแนวปฏิบัติเกี่ยวกับกรรมการบริษัทฯ

คณะกรรมการบริษัท มีเจตนารมณ์ในการส่งเสริมให้บริษัทดำเนินธุรกิจบนหลักธรรมาภิบาล มุ่งเน้นการสร้างประโยชน์ให้แก่ผู้ถือหุ้น พนักงาน ลูกค้า โดยคำนึงถึงผู้มีส่วนได้เสียและผู้เกี่ยวข้องโดยรวม จึงกำหนดแนวปฏิบัติตามนโยบายการกำกับดูแลกิจการส่วนที่เกี่ยวกับกรรมการบริษัทฯ ดังนี้

- กรรมการบริษัท จะปฏิบัติหน้าที่ด้วยความทุ่มเท และรับผิดชอบ มีความเป็นอิสระ โดยมีการแบ่งบทบาทหน้าที่ระหว่างประธานกรรมการกับประธานเจ้าหน้าที่บริหารออกอย่างชัดเจน
- กรรมการบริษัท มีบทบาทสำคัญในการกำหนดวิสัยทัศน์ กลยุทธ์ นโยบาย และแผนงานที่สำคัญ ตลอดจนร่วมกันพิจารณาการดำเนินงานที่มีความสำคัญอย่างรอบคอบ และแนวทางการบริหารจัดการความเสี่ยงที่อาจกระทบต่อการดำเนินธุรกิจให้มีความเหมาะสม
- กรรมการบริษัท จะต้องเป็นผู้นำในเรื่องจริยธรรม และกำกับดูแลการจัดการสื่อสารให้บุคลากรรับทราบและเข้าใจ การปฏิบัติตามแนวทางของจรรยาบรรณธุรกิจ และการประพฤติปฏิบัติควบคู่ไปกับข้อบังคับและกฎระเบียบของบริษัทฯ
- กรรมการบริษัท จัดให้มีระบบการสรรหาบุคคลที่จะเข้ามารับผิดชอบในตำแหน่งที่สำคัญอย่างเหมาะสม และมีกระบวนการสรรหาที่โปร่งใส เป็นธรรม รวมถึงพิจารณาหลักเกณฑ์การดำรงตำแหน่งในกิจการอื่นของกรรมการบริษัท
- กรรมการบริษัท จะจัดให้มีการเปิดเผยสารสนเทศของบริษัท ทั้งในเชิงทางการเงิน และข่าวสารข้อมูลการประกอบกิจการที่มีผลต่อการตัดสินใจของนักลงทุน อย่างถูกต้อง ครบถ้วน และอยู่ในระยะเวลาตามกฎหมายกำหนด
- กรรมการบริษัท จะร่วมกันกำกับดูแลให้มีระบบควบคุมภายใน และมีกลไกในการตรวจสอบ หรือสอบทานความสมเหตุสมผลของธุรกรรมกับบุคคลที่เกี่ยวข้องกัน และรายการได้มาจำหน่ายไปซึ่งสินทรัพย์ที่มีมูลค่าสำคัญ (MT) ไม่ให้เข้าข่ายการเอื้อประโยชน์อื่นใดให้กับกรรมการ ผู้บริหาร ผู้ถือหุ้นใหญ่ หรือผู้ที่เกี่ยวข้องโดยมิชอบ
- ผู้ถือหุ้นของบริษัท จะได้รับการปฏิบัติอย่างเท่าเทียมกัน มีสิทธิในการเข้าถึงข้อมูลสารสนเทศ และมีช่องทางในการสื่อสารกับบริษัทฯ ที่เหมาะสม
- กรรมการบริษัทและผู้บริหาร จะสนับสนุนการต่อต้านการทุจริตคอร์รัปชันที่มีประสิทธิภาพ เพื่อให้มั่นใจว่าฝ่ายจัดการได้ตระหนักและให้ความสำคัญในการปฏิบัติตามมาตรการของนโยบาย

แนวปฏิบัติเกี่ยวกับผู้ถือหุ้นและผู้มีส่วนได้เสีย

หมวดที่ 1 สิทธิของผู้ถือหุ้น (The Rights of Shareholders)

บริษัทตระหนักและให้ความสำคัญในสิทธิพื้นฐานต่างๆ ของผู้ถือหุ้นทั้งในฐานะของเจ้าของบริษัท และในฐานะนักลงทุนในหลักทรัพย์ เช่นสิทธิในการซื้อขายหรือโอนหลักทรัพย์ที่ตนถืออยู่สิทธิในการได้รับข้อมูลของบริษัทอย่างเพียงพอ สิทธิในการที่จะได้รับส่วนแบ่งผลกำไรจากบริษัท

ในทางปฏิบัติคณะกรรมการส่งเสริมให้ผู้ถือหุ้นใช้สิทธิของตนโดยการใช้อธิบายความเสี่ยงในที่ประชุมผู้ถือหุ้นไม่ว่าจะเป็นการแต่งตั้งถอดถอนกรรมการ, สิทธิในการพิจารณากำหนดคำตอบแทนกรรมการ, การแต่งตั้งและกำหนดคำตอบแทนผู้สอบบัญชีหรือการมีส่วนร่วมในการพิจารณาจัดสรรเงินปันผล รวมถึงผู้ถือหุ้นสามารถสอบถามข้อมูลเกี่ยวกับผลการดำเนินงานได้ รวมถึงสามารถสอบถามข้อมูลเกี่ยวกับพัฒนาการต่างๆ ที่อาจส่งผลกระทบต่อบริษัทได้

คณะกรรมการเปิดโอกาสให้ผู้ถือหุ้นสามารถใช้สิทธิของตนเองได้อย่างเต็มที่ โดยส่งข้อแจ้งผ่านทางระบบ ของตลาดหลักทรัพย์แห่งประเทศไทย ไม่น้อยกว่า 30 วัน เพื่อให้ผู้ถือหุ้นมีเวลาเพียงพอในการ พิจารณาเสนอวาระหรือข้อบุคคลที่จะให้คัดเลือกเป็นกรรมการ และจัดเตรียมข้อมูลส่งให้บริษัท ซึ่งบริษัทจัดช่องทางให้ผู้ถือหุ้นสามารถติดต่อกับบริษัทรวมถึงติดต่อคณะกรรมการของบริษัทด้วยจดหมายหรือติดต่อผ่านเลขานุการบริษัทหรือนักลงทุนสัมพันธ์ผ่านเว็บไซต์ของบริษัท <http://www.ss.co.th/th/contactusir/> หรือทางไปรษณีย์

หมวดที่ 2 การปฏิบัติต่อผู้ถือหุ้นอย่างเท่าเทียมกัน (The Equitable Treatment of Shareholders)

การประชุมสามัญผู้ถือหุ้นประจำปี 2567 จัดการประชุมผ่านสื่ออิเล็กทรอนิกส์ เพียงรูปแบบเดียว เมื่อวันที่ 23 เมษายน 2567 ถ่ายทอดการประชุมจาก ห้องสาทร 1 ชั้น 4 อาคารคิวเฮ้าส์ ลุมพินี ถนนสาทรใต้ เอื้ออำนวยความสะดวกต่อผู้ถือหุ้นได้สามารถเข้าถึงการใช้สิทธิ การออกคะแนนเสียง และแลกเปลี่ยนความเห็นและข้อเสนอแนะ

ก่อนเรียกประชุมสามัญผู้ถือหุ้นประจำปี

บริษัทเปิดโอกาสให้ผู้ถือหุ้นที่ประสงค์จะเสนอเรื่องเพื่อบรรจุเป็นวาระการประชุม และเสนอชื่อบุคคลเพื่อเข้ารับ การเลือกตั้งเป็นกรรมการบริษัท โดยนำเสนอถึงคณะกรรมการ ล่วงหน้า เพื่อพิจารณาบรรจุเป็นวาระการประชุมผู้ถือหุ้น; หรือสามารถส่งคำถามที่เกี่ยวข้องกับวาระการประชุม ถึง คณะกรรมการล่วงหน้าก่อนการประชุมผู้ถือหุ้นได้ โดย เลขานุการบริษัทจะรวบรวมและนำเสนอเข้าที่ประชุม คณะกรรมการบริษัท เพื่อพิจารณาตามลำดับขั้นตอนก่อนที่ ประชุมคณะกรรมการมีมติเรียกประชุมสามัญผู้ถือหุ้น; โดย เรื่องที่ผู้ถือหุ้นเสนอเข้ามานั้น คณะกรรมการจะพิจารณา บรรจุเป็นวาระการประชุมผู้ถือหุ้นก็ต่อเมื่อพิจารณาแล้วเห็น ว่าเรื่องดังกล่าวมีประโยชน์ต่อผู้ถือหุ้นโดยรวม และเป็น ประเด็นที่อยู่ในวิสัยที่คณะกรรมการสามารถดำเนินการได้ ไม่ขัดต่อกฎหมายและระเบียบที่เกี่ยวข้องด้วยในกรณีที่ คณะกรรมการพิจารณาแล้วไม่สามารถบรรจุเป็นวาระใน การประชุมผู้ถือหุ้น คณะกรรมการมอบหมายให้เลขานุการ บริษัท ในการติดต่อและชี้แจงเหตุผลต่อผู้ถือหุ้นที่เสนอท่าน นั้นได้รับทราบต่อไป

ทั้งนี้ จากการที่บริษัทเปิดโอกาสให้ผู้ถือหุ้น สามารถเสนอวาระการประชุมล่วงหน้าโดยประชาสัมพันธ์ หลักเกณฑ์ผ่านเว็บไซต์ของบริษัท www.ss.co.th เมื่อวันที่ 15 ธันวาคม 2566 ถึงวันที่ 31 มกราคม 2567 ไม่ปรากฏ ว่ามีผู้ใดเสนอวาระเพื่อพิจารณาล่วงหน้าแต่อย่างใด

สิทธิของผู้ถือหุ้นในการประชุมผู้ถือหุ้น

ตามที่จัดประชุมผ่านสื่ออิเล็กทรอนิกส์ ผู้ถือหุ้นจะ ได้รับความสะดวกในลงทะเบียนและการจัดส่งเอกสาร ซึ่ง บริษัทได้แจ้งให้ผู้ถือหุ้นทราบถึงเงื่อนไขและรายละเอียดใน วิธีการลงทะเบียนเข้าร่วมประชุมล่วงหน้า ในเอกสารแนบ ของหนังสือเชิญประชุมผู้ถือหุ้นโดยเอกสารดังกล่าวแสดง เวลารับลงทะเบียนผู้เข้าร่วมประชุมอธิบายการมอบฉันทะรวมถึง สิทธิและวิธีการออกเสียงลงคะแนนในที่ประชุมผู้ถือหุ้นด้วย

ด้วยตระหนักถึงความทันสมัยของสื่ออิเล็กทรอนิกส์ อาจสร้างความยุ่งยากให้กับกลุ่มผู้ถือหุ้นที่สูงวัย และไม่ สันทัดในการใช้เทคโนโลยีสมัยใหม่ บริษัทจึงส่งหนังสือ มอบฉันทะ แบบ ข พร้อมไปกับหนังสือเชิญประชุม รวมถึง การเปิดช่องทาง e-proxy กับศูนย์รับฝากหลักทรัพย์ เพื่อ ส่งเสริมให้ผู้ถือหุ้นมีความสะดวกในการใช้สิทธิเข้าร่วม ประชุม และออกเสียงลงคะแนน หรือการมอบฉันทะให้ผู้อื่น

การเรียกประชุมสามัญผู้ถือหุ้นประจำปี

บริษัทจะจัดขึ้นภายใน 4 เดือนนับจากวันสิ้นสุดรอบ บัญชีในแต่ละปี โดยบริษัทจะแจ้งสารสนเทศมติการเรียก ประชุมสามัญผู้ถือหุ้นประจำปี ผ่านสื่ออิเล็กทรอนิกส์ของ ตลาดหลักทรัพย์ฯ ในวันที่คณะกรรมการมีมติ และแจ้งผู้ถือ หุ้นให้ทราบถึงการเผยแพร่หนังสือนัดประชุมสามัญผู้ถือหุ้น ไทย-อังกฤษ ที่ประกอบด้วยความเห็นของคณะกรรมการแต่ ละวาระ พร้อมด้วยเอกสารประกอบการประชุม รายงาน ประจำปีและงบการเงิน หนังสือมอบฉันทะ ข้อมูลเกี่ยวกับ กรรมการที่จะเสนอผู้ถือหุ้นอนุมัติการกลับเข้าดำรงตำแหน่ง ฯลฯ ล่วงหน้าประมาณ 30 วันก่อนวันประชุมผู้ถือหุ้น บน เว็บไซต์ของบริษัท ซึ่งสามารถช่วยให้ผู้ถือหุ้นได้ศึกษา ข้อมูลประกอบการประชุมเป็นการล่วงหน้า ก่อนได้รับ หนังสือเชิญทางไปรษณีย์

การจัดส่งหนังสือเชิญประชุมผู้ถือหุ้น: บริษัทมอบให้ บริษัทศูนย์รับฝากหลักทรัพย์ (ประเทศไทย) จำกัด ซึ่งเป็น นายทะเบียนหุ้นของบริษัท เป็นผู้จัดส่งหนังสือเชิญประชุมฯ ให้แก่ผู้ถือหุ้นล่วงหน้ามากกว่า 7 วันก่อนถึงวันประชุมฯ และ ลงประกาศ โฆษณา หนังสือ เชิญ ประชุม ผ่าน สื่อ อิเล็กทรอนิกส์ บนเว็บไซต์ของบริษัทฯ ล่วงหน้ามากกว่า 7 วัน เพื่อบอกกล่าวเรียกประชุมผู้ถือหุ้น

ประชุมแทนได้หากไม่สามารถจัดส่งเอกสารผ่านสื่อ อิเล็กทรอนิกส์ โดยแสดงคำอธิบายเอกสาร/หลักฐานที่ผู้ ถือหุ้นหรือผู้รับมอบฉันทะต้องแสดงและ/หรือประกอบการ มอบฉันทะ ซึ่งได้จัดทำเอกสารภาษาอังกฤษสำหรับผู้ถือหุ้น ต่างชาติด้วย

บริษัทไม่ได้กำหนดเงื่อนไขที่ยากหรือเป็นอุปสรรค ต่อการมอบฉันทะของผู้ถือหุ้น และดูแลการแสดมปีบน หนังสือมอบฉันทะ หรือจ่ายอากรแสตมป์ในช่องทาง e-proxy แทน นอกจากนี้ บริษัทได้ระบุนกรรมการอิสระของ บริษัท ให้ผู้ถือหุ้นสามารถมอบฉันทะในการเข้าร่วมประชุม และออกเสียงลงคะแนนแทน ไว้บนหนังสือฉันทะที่แนบไว้กับ หนังสือเชิญประชุม สำหรับหนังสือมอบฉันทะแบบ ก. และ แบบ ค. บริษัทได้เผยแพร่บนเว็บไซต์ของบริษัท ในกรณีที่ผู้ ถือหุ้นประสงค์จะใช้หนังสือมอบฉันทะในรูปแบบอื่น

การดำเนินการประชุม

เพื่ออำนวยความสะดวกแก่ผู้ถือหุ้น ด้วยเทคโนโลยีของผู้ให้บริการระบบประชุมผ่านสื่ออิเล็กทรอนิกส์ ที่สามารถประมวลผลข้อมูลของผู้ถือหุ้นที่ลงทะเบียนไว้ล่วงหน้า มีฟังก์ชันการลงคะแนนที่ง่ายในการใช้งาน ซึ่งแสดงรายละเอียดผู้เข้าร่วมประชุมและจำนวนหุ้นที่มีสิทธิออกเสียงลงคะแนนแยกรายวาระ รวมถึงการประมวลผลในการออกเสียงลงคะแนนในแต่ละวาระได้อย่างรวดเร็ว

บริษัทเปิดให้ผู้ถือหุ้นสามารถลงทะเบียนได้ล่วงหน้า เพื่อป้องกันการติดขัดในส่วนของยืนยันตัวตน ผู้ถือหุ้นสามารถเข้าร่วมประชุมได้ตลอดเวลาการประชุม ระบบคอมพิวเตอร์จะประมวลผลปรับฐานคะแนนเสียงเพิ่มขึ้นตามลำดับการลงทะเบียนของผู้เข้าร่วมประชุม

ก่อนเริ่มการประชุม พิธีกรการประชุมจะแจ้งองค์ประชุม ซึ่งประกอบด้วยจำนวนรายชื่อผู้เข้าร่วมประชุม และจำนวนคะแนนเสียง นอกจากนี้ ได้ชี้แจงกฎเกณฑ์ ขั้นตอนการออกเสียงลงคะแนน และการนับคะแนน ให้ที่ประชุมได้รับทราบ ซึ่งการดำเนินการประชุม จะดำเนินการประชุมทีละวาระ ตามลำดับที่กำหนดไว้ในหนังสือเชิญประชุมที่ได้จัดส่งให้ผู้ถือหุ้น โดยไม่สลับวาระหรือเพิ่มวาระการประชุมที่ไม่ได้แจ้งให้ผู้ถือหุ้นทราบเป็นการล่วงหน้า รวมถึงไม่มีการเปลี่ยนแปลงข้อมูลประกอบการประชุม

ประธานที่ประชุมฯ เป็นผู้ดำเนินการและจัดสรรเวลาในการประชุมแต่ละวาระอย่างเหมาะสม เพื่อให้ผู้เข้าร่วมประชุมสามารถแสดงความคิดเห็น ข้อเสนอแนะ รวมถึงสอบถามประเด็น ข้อสงสัยในเรื่องต่างๆ ที่เกี่ยวข้องกับวาระการประชุมได้อย่างเต็มที่ หากประเด็นข้อซักถามใดไม่เกี่ยวข้องกับวาระการประชุม ก็จะขออนุญาตตอบผู้เข้าร่วมประชุมหลังจากปิดการประชุมแล้ว

การออกเสียงลงคะแนน ประธานที่ประชุมแจ้งเวลาการลงคะแนน เมื่อผู้ถือหุ้นหมดข้อซักถาม โดยนำฬิกาจับเวลาให้ผู้ถือหุ้นทราบทางหน้าจอ และแจ้งผลการลงคะแนนเมื่อเวลาหมดลง ในการนี้ผลคะแนนดังกล่าวจะมีความโปร่งใสเนื่องจาก การเข้าร่วมประชุมต้องใช้รหัสในการเข้า

ร่วมประชุมที่ผู้ถือหุ้นได้รับตอนลงทะเบียน จึงไม่มีการสวมสิทธิลงคะแนน และตรวจสอบได้ในกรณีมีข้อโต้แย้งภายหลัง

บริษัท กำหนดสิทธิแก่ผู้ถือหุ้นในการออกเสียงลงคะแนนในแบบหนึ่งหุ้นต่อหนึ่งเสียง ในวาระเลือกตั้งกรรมการ ประธานจะเสนอให้ที่ประชุมพิจารณาเลือกตั้งกรรมการแทนกรรมการที่ต้องออกตามวาระเป็นรายบุคคล เพื่อให้ผู้ถือหุ้นใช้สิทธิลงคะแนนเป็นรายบุคคล ซึ่งการประชุมสามัญผู้ถือหุ้นประจำปีที่ผ่านมา ไม่มีผู้ใดโต้แย้ง หรือไม่ไว้วางใจการลงคะแนนออกเสียง

การจัดทำรายงานการประชุมและการเปิดเผยมติการประชุม

เลขานุการบริษัทรับผิดชอบจัดทำรายงานการประชุมผู้ถือหุ้น โดยได้ระบุ วันเวลาและสถานที่ประชุม, องค์ประชุม ซึ่งแยกเป็นจำนวนหุ้นและจำนวนผู้ถือหุ้นและผู้รับมอบฉันทะ, รายชื่อกรรมการและผู้บริหารที่เข้าร่วมประชุม, แจ้งระเบียบวิธีการใช้สิทธิออกเสียงลงคะแนนและนับคะแนน, วาระการประชุม และมติที่ประชุมในแต่ละวาระ โดยเฉพาะวาระที่ต้องออกเสียงลงคะแนน จะมีการแสดงคะแนนเสียงไว้อย่างชัดเจน แยกเป็นคะแนนเสียงเห็นด้วย, ไม่เห็นด้วย หรืองดออกเสียง พร้อมประเด็นข้อซักถาม/ข้อเสนอแนะ/ข้อคิดเห็นจากผู้ถือหุ้น รวมถึงคำตอบจากกรรมการบริษัท รวมถึงคำชี้แจงที่เป็นสาระสำคัญ

เมื่อการประชุมผู้ถือหุ้นเสร็จสิ้น บริษัทจะเผยแพร่มติที่ประชุมผู้ถือหุ้นผ่านระบบของตลาดหลักทรัพย์ฯ ภายในวันทำการถัดไป และนำส่งรายงานการประชุมผู้ถือหุ้นประจำปีต่อตลาดหลักทรัพย์ฯ พร้อมทั้งเผยแพร่บนเว็บไซต์ของบริษัท ภายในกำหนด 14 วันทำการนับจากวันประชุมฯ เพื่อให้ผู้ถือหุ้นที่ไม่ได้เข้าร่วมประชุมได้รับทราบรายละเอียดการประชุมอย่างเท่าเทียมกันและเพื่อให้ผู้ถือหุ้นที่เข้าร่วมประชุมตรวจสอบ และแสดงความคิดเห็นโดยไม่ต้องรอถึงการประชุมครั้งต่อไป

หมวดที่ 3 บทบาทของผู้มีส่วนได้เสีย (The Role of Stakeholders)

บริษัทให้ความสำคัญต่อสิทธิของผู้มีส่วนได้เสียทุกกลุ่ม ไม่ว่าจะเป็นผู้มีส่วนได้เสียภายใน ได้แก่ พนักงานและผู้บริหารของบริษัท หรือผู้มีส่วนได้เสียภายนอก เช่น คู่แข่ง คู่ค้า ลูกค้า เป็นต้น โดยบริษัทตระหนักดีว่า การสนับสนุนและข้อคิดเห็นจากผู้มีส่วนได้เสียทุกกลุ่มจะเป็นประโยชน์ในการดำเนินงานและการพัฒนาธุรกิจของบริษัท ซึ่งบริษัทได้ปฏิบัติตามกฎหมายและข้อกำหนดที่เกี่ยวข้อง เพื่อให้สิทธิของผู้มีส่วนได้เสียดังกล่าวได้รับการดูแลเป็นอย่างดี นอกจากนี้ บริษัทยังส่งเสริมให้มีความร่วมมือระหว่างบริษัทและกลุ่มผู้มีส่วนได้เสียแต่ละกลุ่ม เพื่อสร้างความมั่นคงให้แก่บริษัทตามแนวทางดังต่อไปนี้ (รายละเอียดเพิ่มเติมปรากฏอยู่ใน จรรยาบรรณธุรกิจ)

ผู้ถือหุ้น : บริษัทมุ่งมั่นเป็นตัวแทนที่ดีของผู้ถือหุ้นในการดำเนินธุรกิจ เพื่อสร้างความพึงพอใจสูงสุดแก่ผู้ถือหุ้น โดยคำนึงถึงการเจริญเติบโตของมูลค่าบริษัทในระยะยาว รวมทั้งการดำเนินการเปิดเผยข้อมูลอย่างโปร่งใส และเชื่อถือได้ รวมถึงผู้ถือหุ้นสามารถรายงานหรือร้องเรียนเรื่องที่เกี่ยวข้องให้เกิดความเสียหายต่อบริษัทผ่านช่องทางการติดต่อ บนเว็บไซต์ของบริษัท

- พนักงาน** : บริษัทตระหนักถึงความสำคัญของพนักงานบริษัท ซึ่งเป็นทรัพยากรที่มีค่าของ บริษัท จะคัดเลือกบุคคลเพื่อว่าจ้างให้ดำรงตำแหน่งต่างๆ ด้วยความเป็นธรรม โดยคำนึงถึงคุณสมบัติของแต่ละตำแหน่งงาน คุณวุฒิทางการศึกษา ประสบการณ์ และข้อกำหนดอื่นๆ ที่จำเป็นกับงาน และปฏิบัติต่อพนักงานทุกคนโดยเสมอภาคกัน ไม่เลือกปฏิบัติ ไม่มีข้อกีดกันเรื่องเพศ อายุ เชื้อชาติ ศาสนา สถานศึกษา หรือสถานะอื่นใดที่มีได้เกี่ยวข้องโดยตรงกับการปฏิบัติงาน บริษัทสนับสนุนการพัฒนา ศักยภาพของพนักงาน เพื่อเพิ่มศักยภาพในการทำงาน ก่อให้เกิดประโยชน์สูงสุดแก่บริษัท อีกทั้งยังส่งเสริมให้พนักงานมีส่วนร่วมในการสร้างวัฒนธรรมองค์กรที่ดี มีการทำงานเป็นทีม และเสริมสร้างบรรยากาศและความรู้สึกปลอดภัยในการทำงาน
- ลูกค้า** : จำหน่ายและส่งมอบผลิตภัณฑ์ที่มีคุณภาพตรงตามมาตรฐาน และมุ่งมั่นพัฒนาสินค้าและบริการให้มีคุณภาพ ภายใต้เงื่อนไขที่เป็นธรรมและตั้งอยู่บนพื้นฐานของการได้รับผลตอบแทนที่เป็นธรรมทั้งสองฝ่าย สร้างความพึงพอใจและความเชื่อมั่นให้กับลูกค้า รวมไปถึงรักษาความลับของลูกค้าอย่างจริงจัง และไม่นำข้อมูลมาใช้เพื่อประโยชน์ของตนเองและผู้ที่เกี่ยวข้อง
- คู่แข่ง** : บริษัทปฏิบัติต่อคู่แข่งขันตามกรอบกติกาการแข่งขันที่เป็นธรรมโดยรักษาบรรทัดฐานของข้อพึงปฏิบัติในการแข่งขัน
- คู่ค้า** : บริษัทปฏิบัติต่อคู่ค้าตามกรอบการค้าที่สุจริต โดยยึดถือการปฏิบัติตามสัญญาและคำมั่นที่ให้ไว้กับคู่ค้าอย่างเคร่งครัด พนักงานของบริษัทจะต้องไม่เรียกรับประโยชน์จากการจัดซื้อจัดหา รวมไปถึงการปฏิบัติต่อคู่ค้าอย่างเท่าเทียมกัน ไม่มีอคติในการเลือกปฏิบัติ
- เจ้าหนี้** : บริษัทตระหนักดีว่าการสร้างความสัมพันธ์กับเจ้าหนี้เพื่อให้เกิดความเชื่อมั่นและไว้วางใจเป็นภาระที่ต้องปฏิบัติควบคู่ไปกับการปฏิบัติตามเงื่อนไขการกู้ยืมเงินด้วยความซื่อสัตย์สุจริต
- ชุมชนและสังคมโดยรวม** : ดำเนินกิจกรรมเพื่อร่วมสร้างสรรค์สังคม ชุมชน และสิ่งแวดล้อมอย่างสม่ำเสมอ เพื่อให้ชุมชนที่บริษัทฯ ตั้งอยู่มีคุณภาพชีวิตที่ดีขึ้น ทั้งที่ดำเนินการเองและร่วมมือกับรัฐ และชุมชน บริษัทปลูกฝังจิตสำนึกกับพนักงาน ในเรื่องความรับผิดชอบต่อสังคมและสิ่งแวดล้อม รวมทั้งการใช้ทรัพยากรธรรมชาติ อย่างมีประสิทธิภาพและประสิทธิผล

ความขัดแย้งแห่งผลประโยชน์

คณะกรรมการของบริษัทกำหนดมาตรการดูแลการทำธุรกรรมและตรวจสอบรายการของผู้เกี่ยวข้องในทางมิชอบ ในคู่มือจรรยาบรรณธุรกิจ ว่าด้วยการมีส่วนได้ส่วนเสีย และความขัดแย้งทางผลประโยชน์ ซึ่งเป็นส่วนหนึ่งในหลักสูตรการอบรมปฐมนิเทศ กรรมการ ผู้บริหาร และพนักงานเข้าใหม่ พร้อมทั้งเผยแพร่บนเว็บไซต์ของบริษัท โดยมีเนื้อหาสรุปได้ดังนี้

- หลีกเลี่ยงการทำรายการที่เกี่ยวข้องกับตนเอง หรือบุคคล/นิติบุคคลที่เกี่ยวข้อง ที่อาจก่อให้เกิดความขัดแย้งทางผลประโยชน์กับบริษัท เว้นแต่จะมีการเปิดเผยส่วนได้ส่วนเสียแล้ว และได้รับอนุญาตเป็นการเฉพาะ หรือได้รับอนุมัติในหลักการให้ทำได้
- ไม่ประกอบธุรกิจที่แข่งขันกับบริษัท ไม่ว่าจะโดยตรงหรือโดยอ้อม ในกรณีที่มีส่วนเกี่ยวข้องกับธุรกิจใดๆ ของกรรมการ ผู้บริหาร และพนักงาน งานนั้นต้องอยู่ในลักษณะดังต่อไปนี้
 - ไม่ขัดต่อผลประโยชน์ของบริษัท หรือไม่ป็นธุรกิจอันมีลักษณะเป็นการแข่งขันกับธุรกิจของกลุ่มบริษัท
 - ไม่มีผลเสียถึงชื่อเสียง หรือกิจการของบริษัท
 - ไม่เป็นการกระเทือนต่องานในหน้าที่รับผิดชอบของตน
- คณะกรรมการและผู้บริหารต้องพิจารณาความขัดแย้งของผลประโยชน์เกี่ยวกับรายการที่เกี่ยวข้องกันของบริษัท และบริษัทย่อยอย่างรอบคอบ ด้วยความซื่อสัตย์สุจริต มีเหตุผลและเป็นอิสระ และมีข้อตกลงทางการค้าที่วิญญูชนจะพึงกระทำกับคู่ค้าทั่วไปกับบริษัท หรือบริษัทย่อย
- ผู้มีส่วนได้เสียจะต้องไม่มีส่วนในการพิจารณารายการที่ตนมีความขัดแย้งทางผลประโยชน์
- กรรมการ ผู้บริหาร และพนักงานต้องรายงานเปิดเผยรายการที่สงสัยว่าตนเองหรือผู้เกี่ยวข้องของตน มีผลประโยชน์ที่ขัดกันกับบริษัท โดยแจ้งต่อผู้บังคับบัญชาและนำเสนอสำนักงานคณะกรรมการ

ในแต่ละไตรมาส ฝ่ายตรวจสอบภายในจะทำการรวบรวมข้อมูลการทำรายการของผู้มีความเกี่ยวข้องกันเสนอต่อที่ประชุมคณะกรรมการตรวจสอบพิจารณาความเหมาะสม ผล เสนอในชุดกรรมการ อันแสดงความโปร่งใสไม่มีความขัดแย้งแห่งประโยชน์ เพื่อรายงานให้ที่คณะกรรมการบริษัทพิจารณารับทราบติดตามดูแลตามกรอบการค้ากับคู่ค้าที่ดี

หมวดที่ 4 การเปิดเผยข้อมูลและความโปร่งใส (Disclosure and Transparency)

บริษัทตระหนักดีถึงความสำคัญของการเปิดเผยข้อมูลที่มีความถูกต้อง ครบถ้วน และโปร่งใส ทั้งรายงานข้อมูลทางการเงินและข้อมูลทั่วไป ตามหลักเกณฑ์ของสำนักงานคณะกรรมการกำกับหลักทรัพย์และตลาดหลักทรัพย์ และตลาดหลักทรัพย์แห่งประเทศไทย ตลอดจนข้อมูลอื่นที่สำคัญที่มีผลกระทบต่อราคาหลักทรัพย์ของบริษัทซึ่งล้วนมีผลกระทบต่อกระบวนการตัดสินใจของผู้ลงทุนและผู้มีส่วนได้เสียของบริษัท โดยบริษัทได้เผยแพร่ข้อมูลสารสนเทศของบริษัทต่อผู้ถือหุ้น นักลงทุน และสาธารณชนผ่านช่องทางและสื่อการเผยแพร่ข้อมูลต่างๆ ของสำนักงานคณะกรรมการกำกับหลักทรัพย์และตลาดหลักทรัพย์ และตลาดหลักทรัพย์แห่งประเทศไทย รวมถึงเว็บไซต์ของบริษัท คือ www.ss.co.th

ในส่วนของงานด้านผู้ลงทุนสัมพันธ์นั้นมอบหมายให้ นายสมบัติ สีสวัสดิ์ตระกูล ตำแหน่งประธานกรรมการบริหาร หรือ นายแสงรุ่ง นิติกวาชน ตำแหน่งกรรมการผู้จัดการ ทำหน้าที่ติดต่อสื่อสารกับผู้ลงทุน ผู้ถือหุ้น รวมทั้งนักวิเคราะห์และภาคธุรกิจที่เกี่ยวข้อง โดยสามารถติดต่อผ่านช่องทาง สำนักงานงานคณะกรรมการ เลขานุการบริษัท หมายเลขโทรศัพท์ 02-0883618 หรืออีเมล ir@2smetal.com

คณะกรรมการบริษัทเป็นผู้รับผิดชอบต่อการเงินรวมของบริษัทและบริษัทย่อย และสารสนเทศทางการเงินที่ปรากฏในรายงานประจำปี งบการเงินดังกล่าวจัดทำขึ้นตามมาตรฐานการบัญชีที่รับรองทั่วไปในประเทศไทย โดยเลือกใช้นโยบายบัญชีที่เหมาะสมและถือปฏิบัติอย่างสม่ำเสมอ รวมทั้งมีการเปิดเผยข้อมูลอย่างเพียงพอในงบการเงิน ซึ่งในการนี้คณะกรรมการตรวจสอบจะเป็นผู้สอบทานคุณภาพของรายงานทางการเงินและระบบควบคุมภายใน รวมถึงการเปิดเผยข้อมูลสำคัญอย่างเพียงพอในหมายเหตุประกอบงบการเงิน ตลอดเวลาที่ผ่านมา บริษัทไม่เคยเผยแพร่งบการเงินล่าช้ามาก่อน

การป้องกันการรั่วข้อมูลภายใน

บริษัทมีนโยบายและวิธีการดูแลกรรมการและผู้บริหารในการนำข้อมูลภายในของบริษัท ซึ่งยังไม่ได้เปิดเผยต่อสาธารณชนไปใช้เพื่อแสวงหาประโยชน์ส่วนตน รวมทั้งการซื้อขายหลักทรัพย์ ดังนี้

- ให้ความรู้แก่กรรมการรวมทั้งผู้บริหารฝ่ายต่างๆ เกี่ยวกับหน้าที่ที่ต้องรายงานการถือครองหลักทรัพย์ของตน คู่สมรส และบุตรที่ยังไม่บรรลุนิติภาวะต่อสำนักงานคณะกรรมการกำกับหลักทรัพย์และตลาดหลักทรัพย์ และตลาดหลักทรัพย์แห่งประเทศไทยตาม มาตรา 59 และบทกำหนดโทษ ตามมาตรา 275 แห่งพระราชบัญญัติหลักทรัพย์และตลาดหลักทรัพย์ พ.ศ. 2535
- บริษัทกำหนดให้กรรมการและผู้บริหารรายงานการเปลี่ยนแปลงการถือครองหลักทรัพย์ต่อสำนักงานคณะกรรมการกำกับหลักทรัพย์และตลาดหลักทรัพย์ ตามมาตรา 59 แห่งพระราชบัญญัติหลักทรัพย์ และตลาดหลักทรัพย์ พ.ศ. 2535 ภายใน 3 วันทำการถัดจากวันที่เกิดรายการเปลี่ยนแปลง
- บริษัทดำเนินการส่งหนังสือเวียนแจ้งให้กรรมการและผู้บริหารทราบว่า กรรมการและผู้บริหารที่ได้รับทราบข้อมูลภายในที่เป็นสาระสำคัญ ซึ่งมีผลต่อการเปลี่ยนแปลงราคาหลักทรัพย์ จะต้องระงับการซื้อขายหลักทรัพย์ของบริษัทในช่วง 1 เดือนก่อนที่งบการเงินหรือข้อมูลภายในนั้นจะเปิดเผยต่อสาธารณชน และห้ามไม่ให้เปิดเผยข้อมูลที่เป็นสาระสำคัญนั้นต่อบุคคลอื่น
- บริษัทกำหนดบทลงโทษทางวินัยหากมีการฝ่าฝืนนำข้อมูลภายในไปใช้หาประโยชน์ส่วนตน ซึ่งเริ่มตั้งแต่การตักเตือนเป็นหนังสือ ตัดค่าจ้าง พักงานชั่วคราวโดยไม่ได้รับค่าจ้าง หรือให้ออกจากงาน ทั้งนี้การลงโทษจะพิจารณาจากเจตนาของการกระทำและความร้ายแรงของความผิดนั้นๆ

ในปี 2567 บริษัทได้จัดการอบรมให้กรรมการ ผู้บริหารและพนักงานของบริษัทและในเครือทบทวนเนื้อหาของนโยบายและแนวปฏิบัติผ่านระบบ intranet เพื่อรับทราบการใช้ข้อมูลภายในที่ถูกต้อง อีกทั้ง เลขานุการบริษัท ได้แจ้งกำหนดการระงับซื้อขายหลักทรัพย์บริษัทชั่วคราวผ่านช่องทางอิเล็กทรอนิกส์ ล่วงหน้า 30 วัน ก่อนวันประกาศงบการเงินของบริษัท ซึ่งในปีที่ผ่านมา ไม่มีกรรมการหรือผู้บริหารนำข้อมูลภายในไปใช้เพื่อแสวงหาผลประโยชน์ส่วนตน

หมวดที่ 5 ความรับผิดชอบของคณะกรรมการบริษัท (Responsibilities of the Board of Directors)

คณะกรรมการเข้าใจบทบาทหน้าที่ และตระหนักถึงความรับผิดชอบในฐานะผู้นำที่ต้องกำกับดูแลให้องค์กรมีการบริหารจัดการที่ดี เป็นไปตามพันธกิจ วิสัยทัศน์ และกลยุทธ์ เพื่อให้บรรลุถึงวัตถุประสงค์ โดยคำนึงถึง "ผู้มีส่วนได้ส่วนเสีย" ทุกฝ่าย ทั้งนี้ รายละเอียดผลการปฏิบัติหน้าที่ของคณะกรรมการบริษัท และผลการปฏิบัติหน้าที่กรรมการชุดย่อยแต่ละชุดแสดงในหมวด "รายงานผลการดำเนินงานด้านการกำกับดูแลกิจการ"

จรรยาบรรณธุรกิจ

บริษัทได้กำหนดนโยบายจรรยาบรรณธุรกิจไว้เป็นองค์ประกอบในการดำเนินธุรกิจที่มีคุณธรรม ซึ่งครอบคลุมการเคารพตามกฎหมาย ปราศจากการมีส่วนได้เสียและความขัดแย้งแห่งผลประโยชน์ การรักษาความลับและการใช้ข้อมูลภายใน ซึ่งประกอบด้วย จรรยาบรรณของกรรมการและผู้บริหาร, จรรยาบรรณของพนักงานและจรรยาบรรณต่อผู้มีส่วนได้เสีย_เพื่อให้ผู้มีส่วนได้เสียทุกฝ่าย ตั้งแต่กรรมการ ผู้บริหาร พนักงาน คู่ค้า และผู้มีส่วนได้เสีย ทั้งของบริษัทและบริษัทย่อยได้รับทราบและยึดเป็นหลักปฏิบัติ ซึ่งบริษัทฯ เผยแพร่รายละเอียดนโยบายและหลักเกณฑ์ไว้บนเว็บไซต์ของบริษัท โดยแบ่งเป็น 10 หมวด ดังนี้ http://www.ss.co.th/th/about_th/corporate-governance_th/code_of_conduct/

1. การเคารพและปฏิบัติตามกฎหมาย ข้อบังคับ ระเบียบ
2. การเคารพสิทธิมนุษยชน
3. การมีส่วนได้ส่วนเสีย และความขัดแย้งทางผลประโยชน์
4. ความรับผิดชอบต่อผู้มีส่วนได้เสียทุกฝ่าย
5. การใช้ข้อมูลภายใน และการรักษาข้อมูลอันเป็นความลับ
6. ทรัพย์สินทางปัญญา การใช้เทคโนโลยีสารสนเทศและการสื่อสาร
7. การให้และการรับของขวัญ ทรัพย์สิน หรือประโยชน์อื่นใด
8. ความปลอดภัย สุขอนามัยและสิ่งแวดล้อม
9. การควบคุมภายใน และการตรวจสอบภายใน
10. สิทธิทางการเมือง

โครงสร้างการจัดการ

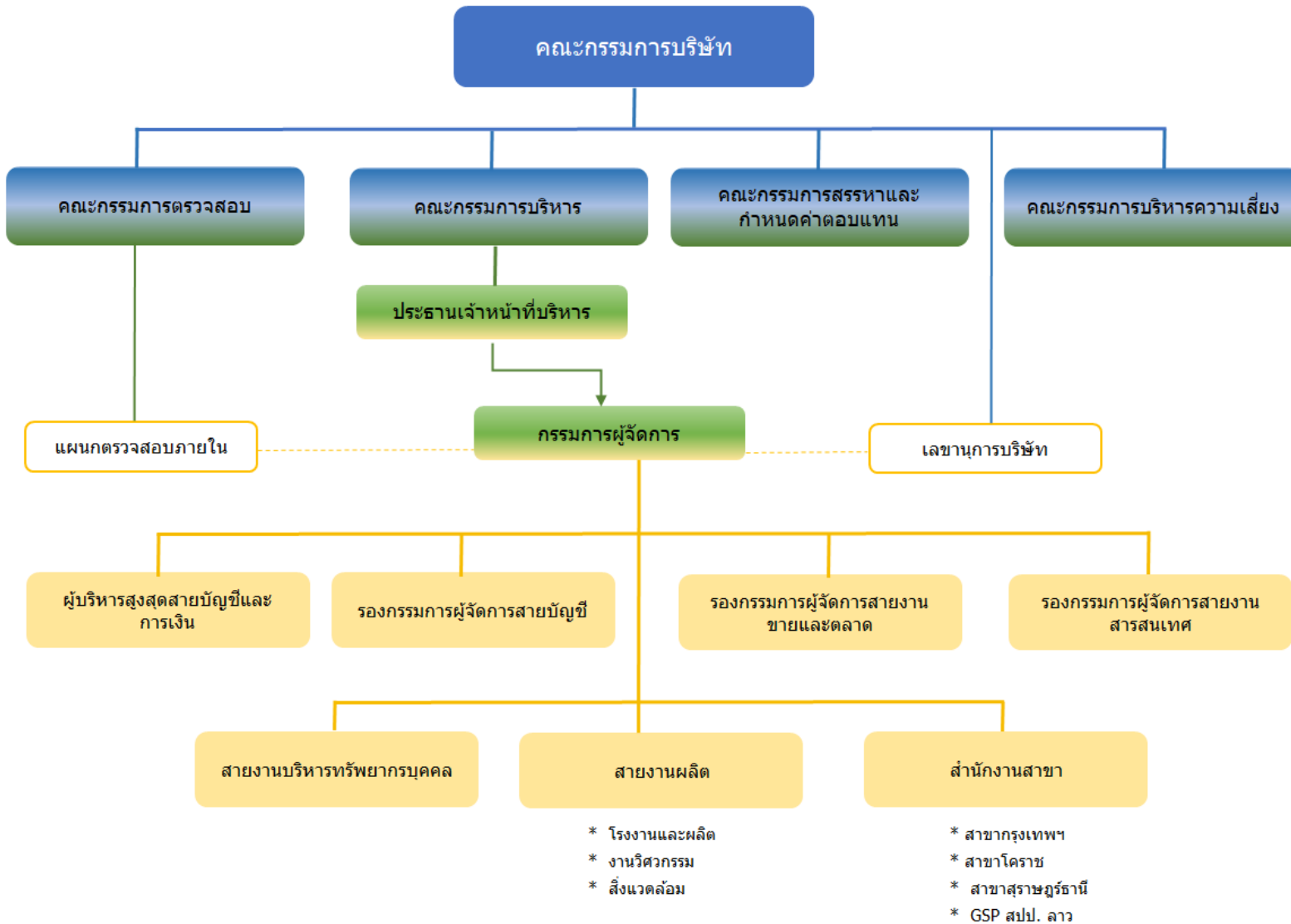

คณะกรรมการบริษัท

ณ วันที่ 31 ธันวาคม 2567	กรรมการบริษัท	กรรมการตรวจสอบ	กรรมการสรรหาและกำหนดค่าตอบแทน	กรรมการบริหารความเสี่ยง
*1. ดร. ครรชิต สิงห์สุวรรณ	ประธาน	✓		
2. นายสมบัติ สิวส์ดีตระกูล	✓		✓	ประธาน
3. นายแสงรุ่ง นิติกวาชน	✓			กรรมการผู้จัดการ
*4. นายสุรพล สติมานนท์	รองประธาน	ประธาน		
*5. นางจินตนา เตชะมนตรีกุล	✓	✓	✓	
6. นางสาวบุญศรี ปัญญาเปี่ยมศักดิ์	✓			✓
*7. พล.อ. ไพรัช โพธิ์อุบล	✓		ประธาน	
8. นายธนทัต ขวาลดิฐ	✓			
9. นายปรีดา วงศ์สถิตย์พร	✓			
*10. นายวรวิทย์ ชัยลิมปมนตรี	✓		✓	

* กรรมการอิสระ

กรรมการผู้มีอำนาจลงนาม

กรรมการผู้มีอำนาจลงนามมีชื่อแทนบริษัท คือ นายสมบัติ สิวส์ดีตระกูล หรือ นายแสงรุ่ง นิติกวาชน หรือ นางสาวบุญศรี ปัญญาเปี่ยมศักดิ์ กรรมการสองคนลงนามร่วมกัน และประทับตราสำคัญของบริษัท

เลขานุการบริษัท

นางสาวพรณิกา เลิศอิทธิบาท

องค์ประกอบคณะกรรมการ

คณะกรรมการบริษัทประกอบด้วยบุคคลซึ่งมีทักษะความรู้ความสามารถหลากหลาย ทั้งด้านการบริหาร, กฎหมาย, การเงิน และบัญชี ร่วมกันกำกับดูแลการดำเนินงานของบริษัทฯ การกำหนดนโยบายและภาพรวมขององค์กร ตลอดจนมีบทบาทสำคัญในการ ตรวจสอบและประเมินผลการดำเนินงานของบริษัทให้เป็นไปตามแผนที่วางไว้อย่างเป็นอิสระ ดังรายละเอียดในหมวด “โครงสร้างการจัดการ”

ปัจจุบันคณะกรรมการบริษัทมีจำนวน 10 ท่าน เป็นชาย 8 ท่าน และหญิง 2 ท่าน ประกอบด้วยกรรมการที่เป็นผู้บริหาร 3 ท่าน และไม่อยู่ในฐานะเป็นผู้บริหาร 7 ท่าน ในจำนวนนี้มีคุณสมบัติเป็นกรรมการอิสระอยู่ 5 ท่าน ซึ่งทำให้เกิดการถ่วงดุลในการออกเสียงและในการพิจารณาเรื่องต่างๆ อย่างมีอิสระ คณะกรรมการบริษัทยังได้แต่งตั้งคณะอนุกรรมการ 3 ชุด ได้แก่ คณะกรรมการตรวจสอบ, กรรมการบริหาร และคณะกรรมการสรรหาและกำหนดค่า

ตอบแทน เพื่อปฏิบัติหน้าที่เฉพาะเรื่องและเสนอเรื่องให้คณะกรรมการบริษัทพิจารณาหรือรับทราบ ซึ่งคณะอนุกรรมการแต่ละชุดมีสิทธิหน้าที่ตามที่ได้กำหนดไว้ในอำนาจหน้าที่ของคณะกรรมการแต่ละชุด และเพื่อให้การปฏิบัติหน้าที่ของกรรมการบริษัทมีเวลาเพียงพอในการกำกับดูแลกิจการ คณะกรรมการจึงกำหนดนโยบายการดำรงตำแหน่งกรรมการในบริษัททดแทนผู้อื่นได้ไม่เกิน 5 ปี

ตามโครงสร้าง Board Diversity และ Skill Matrix ปัจจุบันกรรมการที่ไม่เป็นผู้บริหารของบริษัท มีความรู้และประสบการณ์ด้านอุตสาหกรรมการผลิต แต่ไม่มีลักษณะกิจการที่เป็นคู่แข่งทางธุรกิจกับบริษัท ได้แก่ นายปรีดา วงศ์สถิตย์พร และนายธนทัต ขวาลดิฐ ส่วนกรรมการที่มีความรู้และประสบการณ์ด้านการเงิน การธนาคาร และบัญชี ได้แก่ นางจินตนา เตชะมนตรีกุล ดร. ครรชิต สิงห์สุวรรณ และนายวรวิทย์ ชัยลิมปมนตรี และผู้เชี่ยวชาญด้านกฎหมาย ได้แก่ นายสุรพล สติมานนท์

กรรมการอิสระ/กรรมการตรวจสอบ

กรรมการอิสระ บริษัทได้กำหนดคุณสมบัติของ กรรมการอิสระตามข้อกำหนดขั้นต่ำของสำนักงาน ก.ล.ต. และตลาดหลักทรัพย์ฯ กล่าวคือ

1. ถือหุ้นไม่เกิน 1% ของจำนวนทุนจดทะเบียนที่ออกและเรียกชำระแล้วของบริษัท และบริษัทที่เกี่ยวข้องโดยรวม หุนที่ถือโดยบุคคลที่เกี่ยวข้องด้วย
2. ไม่เป็นผู้ที่มีความสัมพันธ์กับบริษัทและบริษัทที่เกี่ยวข้องในลักษณะที่มีส่วนได้เสีย หรือได้ผลประโยชน์ ในด้านการเงินหรือการบริหารงาน ทั้งในปัจจุบันและช่วง 2 ปีก่อน เป็นกรรมการอิสระ โดยลักษณะความสัมพันธ์ดังกล่าวเช่น
 - เป็นกรรมการที่มีส่วนร่วมในการบริหารงาน พนักงาน ลูกจ้าง ที่ปรึกษาที่รับเงินเดือนประจำหรือผู้มีอำนาจควบคุม
 - เป็นผู้ให้บริการทางวิชาชีพ เช่น เป็นผู้สอบบัญชี ที่ปรึกษากฎหมาย ที่ปรึกษาทางการเงิน หรือผู้ประเมินราคาทรัพย์สิน
 - เป็นผู้ที่มีความสัมพันธ์ทางธุรกิจ เช่น ซื้อ/ขาย สินค้าหรือบริการ ซื้อขายสินทรัพย์ ให้/รับความช่วยเหลือทางการเงิน เป็นต้น
3. ไม่เป็นบุคคลที่มีความสัมพันธ์ทางสายโลหิต หรือโดยการจดทะเบียนตามกฎหมายในลักษณะที่เป็น บิดามารดา คู่สมรส พี่น้อง และบุตร ของผู้บริหาร ผู้ถือหุ้น

รายใหญ่ ผู้มีอำนาจควบคุม หรือบุคคลที่จะได้รับการเสนอ ให้เป็นผู้บริหารหรือผู้มีอำนาจควบคุมของบริษัท

4. ไม่มีความสัมพันธ์ทางธุรกิจกับบริษัทหรือนิติบุคคลที่อาจมีความขัดแย้ง ในลักษณะที่อาจเป็นการขัดขวางการใช้ วิจารณ์อย่างอิสระ และไม่มีลักษณะอื่นใดที่ทำให้ไม่สามารถให้ความเห็นอย่างเป็นอิสระเกี่ยวกับการ ดำเนินงานของบริษัท
5. ไม่เป็นกรรมการตรวจสอบในบริษัทอื่น อันมีสภาพธุรกิจ อย่อย่างเดียวกันและเป็นการแข่งขันทางธุรกิจกับบริษัท

วาระการดำรงตำแหน่งของกรรมการอิสระเป็นไปตามระยะเวลาดำรงตำแหน่งกรรมการบริษัท ถึงแม้ว่าจะเกิน 9 ปีนับจากได้รับแต่งตั้ง กรรมการอิสระยังคงให้ความเห็นได้ อย่างเป็นอิสระตามหลักเกณฑ์ที่เกี่ยวข้อง อีกทั้งมีสัดส่วน เป็นครึ่งหนึ่งของจำนวนกรรมการทั้งหมด จึงมีการถ่วงดุลใน การพิจารณาเรื่องต่างๆ

กรรมการตรวจสอบ ประกอบด้วยกรรมการอิสระ อย่างน้อย 3 คน นอกจากนี้ กรรมการตรวจสอบอย่างน้อย 1 คน จะต้องเป็นบุคคลที่มีความรู้และประสบการณ์ด้านการ บัญชีหรือการเงินเพียงพอที่จะสามารถทำหน้าที่ในการสอบ ทานความน่าเชื่อถือของงบการเงินได้ รวมทั้ง บริษัทจะ พิจารณาคุณสมบัติในด้านอื่นๆ ประกอบด้วย เช่น ประสบการณ์ในการธุรกิจ ความเชี่ยวชาญเฉพาะทางที่ เกี่ยวข้องกับธุรกิจ ความมีจริยธรรม เป็นต้น

ขอบเขตหน้าที่ และความรับผิดชอบของคณะกรรมการบริษัท

1. หน้าที่กำหนด วิสัยทัศน์ พันธกิจ กลยุทธ์การ ดำเนินงาน รวมถึงพิจารณาแนวนโยบาย แผนงาน แผนงบประมาณ เป้าหมาย และตัวชี้วัดเพื่อประเมินผล (KPIs) ตลอดจนพัฒนาขีดความสามารถของบริษัทให้ แข่งขันได้ในระดับสากล
2. กำกับดูแลการบริหารจัดการให้ฝ่ายบริหาร หรือ บุคคลใดๆ ซึ่งได้รับมอบหมายให้ดำเนินการ มีการนำ กลยุทธ์การดำเนินงานไปปฏิบัติ ตามนโยบายที่กำหนด ไว้อย่างมีประสิทธิภาพ และประสิทธิผล เพื่อเพิ่มมูลค่า ทางเศรษฐกิจสูงสุดให้แก่กิจการและกำไรสูงสุดให้แก่ผู้ ถือหุ้น และเป็นธรรมต่อผู้มีส่วนได้เสียทุกฝ่าย ตลอดจน คำนึงถึงความรับผิดชอบต่อสังคม สิ่งแวดล้อม และ ทรัพยากรที่สำคัญ
3. จัดให้มีการประชุมคณะกรรมการบริษัทอย่างน้อย 3 เดือนต่อครั้ง และจัดให้มีการประชุมผู้ถือหุ้นสามัญ ประจำปีภายใน 4 เดือน นับแต่วันสิ้นสุดของรอบปี บัญชีของบริษัท รวมถึงเข้าร่วมประชุมคณะกรรมการ บริษัทและการประชุมผู้ถือหุ้น
4. มีอำนาจและรับผิดชอบในการปฏิบัติหน้าที่ให้เป็นไป ตามกฎหมาย วัตถุประสงค์ และข้อบังคับของบริษัท ตลอดจนมติที่ประชุมผู้ถือหุ้น ด้วยความซื่อสัตย์สุจริต และระมัดระวังรักษาผลประโยชน์ของบริษัท และมีความ รับผิดชอบต่อผู้ถือหุ้นโดยสม่ำเสมอ
5. มีอำนาจตรวจสอบและพิจารณานุมัติ นโยบาย แนวทาง และแผนการดำเนินงานสำหรับโครงการลงทุนขนาดใหญ่ ของบริษัท ตามที่ได้รับเสนอจากคณะกรรมการ และ/ หรือฝ่ายบริหาร
6. ต้องมีความรับผิดชอบต่อผู้ถือหุ้นโดยสม่ำเสมอ และ ดำเนินงานโดยรักษาผลประโยชน์สูงสุดของผู้ถือหุ้น ตลอดจนจนมีการเปิดเผยข้อมูลต่อผู้ลงทุนอย่างถูกต้อง ครบถ้วน มีมาตรฐานและโปร่งใส
7. กำกับดูแลให้มีกระบวนการสรรหาและเลือกตั้งบุคคลเป็น กรรมการบริษัทอย่างโปร่งใส รวมทั้งพิจารณาคุณสมบัติที่ หลากหลาย เพื่อให้เหมาะสมกับการดำเนินธุรกิจของ บริษัท และมีการกำหนดคำตอบแทนกรรมการบริษัท และ กรรมการชด้อยอย่างเหมาะสม รวมถึงมีอำนาจแต่งตั้งให้ อนุกรรมการหรือคณะทำงาน เพื่อพิจารณาหรือปฏิบัติใน เรื่องหนึ่งเรื่องใดที่คณะกรรมการบริษัทเห็นสมควร
8. กำกับดูแลและพัฒนาบรรษัทภิบาลของบริษัทให้อยู่ใน ระดับสากล เพื่อสร้างคุณค่าให้กิจการ รวมถึงเป็น แบบอย่างและส่งเสริมให้พนักงานทุกระดับมีจิตสำนึกใน การปฏิบัติตามหลักบรรษัทภิบาล จรรยาบรรณธุรกิจ และ นโยบายต่อต้านการคอร์รัปชันของบริษัท

9. กำหนดนโยบายบริหารความเสี่ยง และกำกับดูแลให้มีระบบควบคุมภายใน และการตรวจสอบภายในที่เหมาะสม เพื่อให้เกิดระบบการควบคุมภายในที่มีประสิทธิภาพ รวมทั้งการจัดการความเสี่ยง และความเชื่อถือได้ของรายงานทางการเงิน โดยจัดให้มีหน่วยงานตรวจสอบภายในเป็นผู้ติดตามและดำเนินการร่วมและประสานงานกับคณะกรรมการตรวจสอบ
10. จัดทำรายงานคณะกรรมการประจำปี และรับผิดชอบต่อการจัดทำและการเปิดเผยงบการเงินเพื่อแสดงถึงฐานะการเงินและผลการดำเนินงานในรอบปีที่ผ่านมาเพื่อเสนอต่อที่ประชุมผู้ถือหุ้น
11. กำกับดูแลให้มีการประเมินผลการปฏิบัติหน้าที่ของคณะกรรมการบริษัทเป็นประจำทุกปี เพื่อพิจารณาและทบทวนการปฏิบัติหน้าที่ร่วมกันในคณะกรรมการบริษัท
12. กรรมการจะต้องไม่ประกอบกิจการอันมีสภาพอย่างเดียวกัน และเป็นการแข่งขันกับกิจการของบริษัท หรือเข้าเป็นหุ้นส่วนในห้างหุ้นส่วนสามัญ หรือเป็นหุ้นส่วนไม่จำกัดความรับผิดชอบในห้างหุ้นส่วนจำกัด หรือเป็นกรรมการของบริษัทเอกชน หรือบริษัทอื่นที่ประกอบกิจการอันมีสภาพอย่างเดียวกัน และเป็นการแข่งขันกับกิจการของบริษัทไม่ว่าจะทำเพื่อประโยชน์ตน หรือเพื่อประโยชน์ผู้อื่น เว้นแต่ได้แจ้งให้ที่ประชุมผู้ถือหุ้นทราบก่อนที่จะมีมติแต่งตั้ง
13. กรรมการต้องแจ้งให้บริษัททราบโดยไม่ชักช้า หากมีส่วนได้เสียไม่ว่าโดยตรงหรือโดยอ้อมในสัญญาที่บริษัททำขึ้น หรือถือหุ้นหรือหุ้นกู้เพิ่มขึ้นหรือลดลงในบริษัทหรือบริษัทในเครือ
14. มีอำนาจพิจารณาและอนุมัติเรื่องใดๆ ที่จำเป็น และเกี่ยวข้องกับบริษัท หรือที่เห็นว่าเหมาะสมและเพื่อผลประโยชน์ของบริษัทเรื่องดังต่อไปนี้ คณะกรรมการบริษัทจะกระทำได้อีกเมื่อได้รับอนุมัติจากที่ประชุมผู้ถือหุ้นคือ
 - ก) เรื่องใดๆ ที่กฎหมายกำหนดให้ต้องได้รับมติจากที่ประชุมผู้ถือหุ้น และ
 - ข) เรื่องใดๆ ที่กรรมการมีส่วนได้เสีย และอยู่ในข่ายที่กฎหมายหรือประกาศของสำนักงานคณะกรรมการกำกับหลักทรัพย์และตลาดหลักทรัพย์ หรือตลาดหลักทรัพย์แห่งประเทศไทยระบุให้ต้องได้รับอนุมัติจากที่ประชุมผู้ถือหุ้น

การตัดสินใจของคณะกรรมการบริษัทเพื่อดำเนินการในเรื่องดังต่อไปนี้ คณะกรรมการจะกระทำได้อีกเมื่อได้รับอนุมัติจากที่ประชุมผู้ถือหุ้นด้วยคะแนนเสียงไม่น้อยกว่า 3 ใน 4 ของจำนวนเสียงทั้งหมดของผู้ถือหุ้นที่ เข้าร่วมประชุมและมีสิทธิออกเสียงลงคะแนน

- ก) การขายหรือโอนกิจการของบริษัททั้งหมด หรือบางส่วนที่สำคัญให้แก่บุคคลอื่น
- ข) การซื้อหรือรับโอนกิจการของบริษัทอื่นมาเป็นของบริษัท
- ค) การทำ แก่ไข หรือเลิกสัญญา เกี่ยวกับการให้เชากิจการของบริษัททั้งหมดหรือบางส่วนที่สำคัญ การมอบหมายให้ บุคคลอื่นเข้าจัดการธุรกิจของบริษัท หรือการรวมกิจการกับบุคคลอื่น โดยมีวัตถุประสงค์จะแบ่งกำไรขาดทุนกัน
- ง) การแก้ไขเพิ่มเติมหนังสือบริคณห์สนธิหรือข้อบังคับบริษัท
- จ) การเพิ่มทุน การลดทุน หรือการออกหุ้นกู้ของบริษัท
- ฉ) การควบกิจการ หรือเลิกบริษัท

การอื่นใดที่กำหนดไว้ภายใต้บทบัญญัติของกฎหมายว่าด้วยหลักทรัพย์และตลาดหลักทรัพย์ และ/หรือ ประกาศของตลาดหลักทรัพย์แห่งประเทศไทย ที่ต้องได้รับความเห็นชอบจากที่ประชุมคณะกรรมการบริษัทและที่ประชุมผู้ถือหุ้นด้วยคะแนนเสียงดังกล่าวข้างต้น

ทั้งนี้ เรื่องใดที่กรรมการมีส่วนได้เสียหรือมีความขัดแย้งทางผลประโยชน์กับบริษัท กรรมการซึ่งมีส่วนได้เสียหรือมีความขัดแย้งทางผลประโยชน์ดังกล่าวไม่มีสิทธิออกเสียงลงคะแนนในเรื่องนั้น

นอกจากนี้ คณะกรรมการยังมีขอบเขตหน้าที่ในการกำกับดูแลให้บริษัทปฏิบัติตามกฎหมายว่าด้วยหลักทรัพย์และตลาดหลักทรัพย์ ข้อกำหนดของตลาดหลักทรัพย์ อาทิ การทำรายการเกี่ยวโยงกัน การได้มาหรือจำหน่ายไปซึ่งทรัพย์สินตามกฎหมายของตลาดหลักทรัพย์แห่งประเทศไทย หรือตามประกาศของคณะกรรมการกำกับหลักทรัพย์และตลาดหลักทรัพย์ หรือกฎหมายที่เกี่ยวข้องกับธุรกิจของบริษัท

ขอบเขตหน้าที่ และความรับผิดชอบของประธานกรรมการบริษัท

1. ประธานกรรมการบริษัทมีขอบเขต หน้าที่และความรับผิดชอบในฐานะกรรมการของบริษัท
2. ดูแลติดตามการบริหารงานของคณะกรรมการบริษัท และคณะกรรมการชุดย่อยต่างๆ ให้บรรลุตามวัตถุประสงค์ที่กำหนดไว้
3. สนับสนุนและส่งเสริมให้คณะกรรมการบริษัท ปฏิบัติหน้าที่อย่างเต็มความสามารถ
4. เรียกประชุมคณะกรรมการบริษัท และ/หรือการประชุมผู้ถือหุ้น
5. เป็นประธานในที่ประชุมคณะกรรมการบริษัท และ/หรือที่ประชุมผู้ถือหุ้น รวมทั้งควบคุมการประชุมดังกล่าวให้ดำเนินไปได้ด้วยความเรียบร้อย สำเร็จลุล่วง
6. ส่งเสริมให้กรรมการ ผู้ถือหุ้นทุกคนมีส่วนร่วมในการประชุม เปิดโอกาสให้แสดงความคิดเห็นหรือข้อเสนอแนะอย่างเต็มที่และเป็นอิสระ

คณะกรรมการตรวจสอบ

1. นายสุรพล สติมานนท์	ประธานกรรมการตรวจสอบ
2. นางจินตนา เตชะมนตรีกุล*	กรรมการตรวจสอบ
3. ดร. ครรชิต สิงห์สุวรรณ	กรรมการตรวจสอบ

* นางจินตนา เตชะมนตรีกุล เป็นผู้มีความรู้ทางด้านบัญชีและการเงิน

ขอบเขต อำนาจหน้าที่ และความรับผิดชอบของคณะกรรมการตรวจสอบ

1. สอบทานให้บริษัทมีการรายงานทางการเงินอย่างถูกต้อง และเปิดเผยอย่างเพียงพอ โดยการประสานงานกับผู้สอบบัญชีภายนอก และผู้บริหารที่รับผิดชอบจัดทำรายงานทางการเงินทั้งรายไตรมาสและประจำปี คณะกรรมการตรวจสอบอาจเสนอแนะให้ผู้สอบบัญชีสอบทาน หรือตรวจสอบรายการใดๆ ที่เห็นว่าจำเป็นและเป็นเรื่องสำคัญในระหว่างการตรวจสอบบัญชีของบริษัท
2. สอบทานให้บริษัทมีระบบการควบคุมภายในและระบบการตรวจสอบภายในที่เหมาะสมและมีประสิทธิผล และพิจารณาความเป็นอิสระของหน่วยงานตรวจสอบภายใน ตลอดจนให้ความเห็นชอบในการพิจารณาแต่งตั้งโยกย้าย เลิกจ้างหัวหน้าหน่วยงานตรวจสอบภายใน หรือหน่วยงานอื่นใดที่รับผิดชอบเกี่ยวกับการตรวจสอบภายใน
3. สอบทานให้บริษัทปฏิบัติตามกฎหมายว่าด้วยหลักทรัพย์ และตลาดหลักทรัพย์ ข้อกำหนดของตลาดหลักทรัพย์ และกฎหมายที่เกี่ยวข้องกับธุรกิจของบริษัท
4. พิจารณา คัดเลือก เสนอแต่งตั้งบุคคลซึ่งมีความเป็นอิสระเพื่อทำหน้าที่เป็นผู้สอบบัญชีของบริษัท และเสนอคำตอบแทนของบุคคลดังกล่าว โดยคำนึงถึงความน่าเชื่อถือ ความเพียงพอของทรัพยากร ปริมาณงานตรวจสอบของสำนักงานตรวจสอบบัญชีนั้น และประสบการณ์ของบุคลากรที่ได้รับมอบหมายให้ทำการตรวจสอบบัญชีของบริษัท รวมทั้งเข้าร่วมประชุมกับผู้สอบบัญชีโดยไม่มีฝ่ายจัดการเข้าร่วมประชุมด้วยอย่างน้อยปีละ 1 ครั้ง
5. พิจารณารายการที่เกี่ยวข้องโยกกัน หรือรายการที่อาจมีความขัดแย้งทางผลประโยชน์ให้เป็นไปตามกฎหมาย และข้อกำหนดของตลาดหลักทรัพย์ ทั้งนี้เพื่อให้มั่นใจว่ารายการดังกล่าวสมเหตุสมผลและเป็นประโยชน์สูงสุดต่อบริษัท
6. จัดทำรายงานของคณะกรรมการตรวจสอบ โดยเปิดเผยไว้ในรายงานประจำปีของบริษัท ซึ่งรายงานดังกล่าวต้องลงนามโดยประธานคณะกรรมการตรวจสอบ และต้องประกอบด้วยข้อมูลอย่างน้อยดังต่อไปนี้
 - (ก) ความเห็นเกี่ยวกับความถูกต้อง ครบถ้วน เป็นที่เชื่อถือได้ของรายงานทางการเงินของบริษัท
 - (ข) ความเห็นเกี่ยวกับความเพียงพอของระบบควบคุมภายในของบริษัท
 - (ค) ความเห็นเกี่ยวกับการปฏิบัติตามกฎหมายว่าด้วยหลักทรัพย์และตลาดหลักทรัพย์ ข้อกำหนดของตลาดหลักทรัพย์ หรือกฎหมายที่เกี่ยวข้องกับธุรกิจของบริษัท
 - (ง) ความเห็นเกี่ยวกับความเหมาะสมของผู้สอบบัญชี
 - (จ) ความเห็นเกี่ยวกับรายการที่อาจมีความขัดแย้งทางผลประโยชน์
 - (ฉ) จำนวนการประชุมคณะกรรมการตรวจสอบ และการเข้าร่วมประชุมของกรรมการตรวจสอบแต่ละท่าน
 - (ช) ความเห็นหรือข้อสังเกตโดยรวมที่คณะกรรมการตรวจสอบได้รับจากการปฏิบัติหน้าที่ตามกฎหมาย
 - (ซ) รายการอื่นที่เห็นว่าผู้ถือหุ้นและผู้ลงทุนทั่วไปควรทราบ ภายใต้ขอบเขตหน้าที่และความรับผิดชอบที่ได้รับมอบหมายจากคณะกรรมการบริษัท
7. ปฏิบัติการอื่นใดตามที่คณะกรรมการของบริษัทมอบหมายด้วยความเห็นชอบจากคณะกรรมการตรวจสอบ
8. มีอำนาจในการดำเนินการตรวจสอบและสอบสวนตามที่จำเป็นในเรื่องต่างๆ ซึ่งอาจมีผลกระทบอย่างมีนัยสำคัญต่อฐานะการเงินและผลการดำเนินงานของบริษัท ได้แก่
 - (ก) รายการที่เกิดความขัดแย้งทางผลประโยชน์
 - (ข) การทุจริตหรือมีสิ่งผิดปกติหรือมีความบกพร่องที่สำคัญในระบบควบคุมภายใน
 - (ค) การฝ่าฝืนกฎหมายว่าด้วยพรบ.หลักทรัพย์และตลาดหลักทรัพย์ ข้อกำหนดของตลาดหลักทรัพย์แห่งประเทศไทย หรือกฎหมายที่เกี่ยวข้องกับธุรกิจของบริษัท

โดยคณะกรรมการตรวจสอบมีอำนาจในการแสวงหาความเห็นที่เป็นอิสระจากที่ปรึกษาทางวิชาชีพอื่นใดเมื่อเห็นว่าจำเป็นด้วยค่าใช้จ่ายของบริษัท เพื่อให้การปฏิบัติงานภายใต้หน้าที่ความรับผิดชอบสำเร็จลุล่วงด้วยดี ทั้งนี้คณะกรรมการตรวจสอบมีหน้าที่รายงานผลการตรวจสอบและสอบสวนต่อคณะกรรมการของบริษัท เพื่อดำเนินการปรับปรุงแก้ไขภายในเวลาที่ คณะกรรมการตรวจสอบเห็นควร

คณะกรรมการสรรหาและกำหนดค่าตอบแทน

1. พลเอกไพรัช โพธิ์อุบล	ประธานกรรมการสรรหาและกำหนดค่าตอบแทน
2. นายสมบัติ ลีสวัสดิ์ตระกูล	กรรมการสรรหาและกำหนดค่าตอบแทน
3. นางจินตนา เตชะมนตรีกุล	กรรมการสรรหาและกำหนดค่าตอบแทน
4. นายวริทธิ์ ชัยลิมปมนตรี	กรรมการสรรหาและกำหนดค่าตอบแทน

ขอบเขตอำนาจหน้าที่และความรับผิดชอบของคณะกรรมการสรรหาและกำหนดค่าตอบแทน

- กำหนดหลักเกณฑ์ และวิธีการ ในการสรรหากรรมการ บริษัท และคณะกรรมการชดเชย เมื่อครบวาระ หรือมี ตำแหน่งว่าง เพื่อนำเสนอความเห็นต่อคณะกรรมการ บริษัทพิจารณาอนุมัติ และ/หรือเสนอที่ประชุมผู้ถือหุ้น เพื่อพิจารณาอนุมัติแล้วแต่กรณี
- กำหนดค่าตอบแทนที่จำเป็นและเหมาะสม ทั้งที่เป็นตัว เงินและมีใช้ตัวเงินของคณะกรรมการ คณะกรรมการชดเชย ในแต่ละปี เพื่อเสนอต่อคณะกรรมการบริษัท พิจารณาอนุมัติ และ/หรือเสนอที่ประชุมผู้ถือหุ้นเพื่อ พิจารณาอนุมัติแล้วแต่กรณี
- ปฏิบัติการอื่นใดตามที่คณะกรรมการบริษัทมอบหมาย
- กำหนดแนวทางในการประเมินผลงานของกรรมการ บริษัทในแต่ละปี
- รับผิดชอบต่อคณะกรรมการบริษัท และมีหน้าที่ให้คำ ชี้แจง ตอบคำถามเกี่ยวกับค่าตอบแทนของกรรมการ บริษัทในที่ประชุมผู้ถือหุ้น
- จัดให้มีการประชุมคณะกรรมการสรรหาและกำหนด ค่าตอบแทน กรณีกรรมการท่านใดมีความจำเป็นไม่ สามารถมาร่วมประชุมด้วยตนเองได้ สามารถร่วมประชุม ผ่านระบบการประชุมทางจอภาพ หรือระบบโทรศัพท์ (Teleconference) ได้

คณะกรรมการบริหารความเสี่ยง

1. นายสมบัติ ลีสวัสดิ์ตระกูล	ประธานกรรมการบริหารความเสี่ยง
2. นายแสงรุ่ง นิติกวาชน	กรรมการ
3. นางสาวบุญศรี ปัญญาเปี่ยมศักดิ์	กรรมการ
4. นายปรกรณ์ อ่อนแก้ว	กรรมการ

ขอบเขต อำนาจหน้าที่ และความรับผิดชอบของคณะกรรมการบริหารความเสี่ยง

กำหนดกลยุทธ์ แนวทาง และวิธีการปฏิบัติในการ บริหารความเสี่ยงในภาพรวมขององค์กรตามที่ได้รับ มอบหมายจากคณะกรรมการบริษัท เพื่อให้การบริหาร ความเสี่ยงเป็นไปอย่างมีประสิทธิภาพ ครอบคลุมความเสี่ยง สำคัญและพร้อมรับมือได้ทันกับการเปลี่ยนแปลงที่อาจ

เกิดขึ้นได้เสมอ โดยฝ่ายจัดการเป็นผู้ปฏิบัติตามนโยบาย และรายงานผลการบริหารความเสี่ยง ต่อ คณะ กรรมการบริหารความเสี่ยงและคณะกรรมการบริษัทเป็น ประจำทุกปี

คณะกรรมการบริหาร

1. นายสมบัติ ลีสวัสดิ์ตระกูล	ประธานกรรมการบริหาร
2. นายแสงรุ่ง นิติกวาชน	กรรมการบริหาร
3. นางสาวบุญศรี ปัญญาเปี่ยมศักดิ์	กรรมการบริหาร

ขอบเขต อำนาจหน้าที่ และความรับผิดชอบของคณะกรรมการบริหาร

<ol style="list-style-type: none"> 1. จัดทำและนำเสนอนโยบายทางธุรกิจ เป้าหมาย แผนการดำเนินงาน กลยุทธ์ทางธุรกิจ แผนธุรกิจ แผนการลงทุน และแผนงานงบประมาณประจำปีของบริษัท เพื่อขออนุมัติต่อคณะกรรมการบริษัท 2. ติดตาม บริหาร และกำกับดูแลการดำเนินงานของบริษัท ให้มีประสิทธิภาพเป็นไปตามทิศทางหรือเป้าหมายของบริษัท และมีความเข้มแข็งทางธุรกิจ ตามแนวนโยบายของคณะกรรมการบริษัท และกลั่นกรองเรื่องต่างๆ ที่จะนำเสนอคณะกรรมการบริษัทเพื่อพิจารณา และดำเนินการตามที่คณะกรรมการบริษัทมอบหมาย รวมทั้งรายงานผลการปฏิบัติงานต่อคณะกรรมการบริษัท 3. ควบคุมดูแลการดำเนินธุรกิจของบริษัทให้เป็นไปตามนโยบายทางธุรกิจ เป้าหมาย แผนการดำเนินงาน กลยุทธ์ทางธุรกิจ และงบประมาณที่ได้รับอนุมัติจากคณะกรรมการ 4. พิจารณากำหนดผังโครงสร้างองค์กร และอำนาจการบริหารจัดการ นโยบายอัตราค่าตอบแทน และโครงสร้างเงินเดือนของบริษัท โดยให้ครอบคลุมรายละเอียดการคัดเลือก การว่าจ้าง การกำหนดผลประโยชน์ตอบแทน การโยกย้าย การฝึกอบรม และการเลิกจ้างพนักงานของบริษัท 5. วางแผนและกลั่นกรองทั้งแผนระยะสั้นและแผนระยะยาว เพื่อบรรลุวัตถุประสงค์และเป้าหมายบริษัท 6. แต่งตั้งหรือมอบหมายให้บุคคลใดบุคคลหนึ่งหรือหลายคนกระทำการอย่างหนึ่งอย่างใด แทนคณะกรรมการบริหารตามที่เห็นสมควรได้ และคณะกรรมการบริหารสามารถยกเลิก เพิกถอน เปลี่ยนแปลง หรือแก้ไขอำนาจนั้นๆ ได้ 7. พิจารณาระเบียบอำนาจอนุมัติสำหรับระดับบริหารและระดับปฏิบัติการ ซึ่งครอบคลุมถึงด้านการเงิน การบัญชี 	<p>การจัดซื้อจัดจ้าง การลงทุน การกู้ยืมเงิน การจำนอง จำนา การค้ำประกัน การจำหน่ายจ่ายโอนทรัพย์สิน การทำข้อตกลงหรือสัญญาใดๆ การดำเนินงานอื่นๆ ที่เห็นสมควร</p> <ol style="list-style-type: none"> 8. มีอำนาจพิจารณาอนุมัติให้ดำเนินการ หรืออนุมัติการใช้จ่ายเงินเพื่อการดำเนินการต่างๆ ในส่วนที่เกินวงเงินอนุมัติของผู้บริหารหรือในการดำเนินการตามปกติธุรกิจของบริษัท ทั้งนี้ให้เป็นไปตามระเบียบอำนาจอนุมัติของบริษัท หรือตามงบประมาณรายจ่ายประจำปีที่คณะกรรมการบริษัทอนุมัติไว้แล้ว เช่น การจัดซื้อทรัพย์สิน การใช้จ่ายเงินลงทุนที่สำคัญเพื่อผลประโยชน์ของบริษัทภายใต้วงเงินอนุมัติที่กำหนด 9. ปฏิบัติหน้าที่ตามที่ได้รับมอบหมายจากคณะกรรมการบริษัท 10. ปฏิบัติหน้าที่ให้เป็นไปตามกฎหมาย วัตถุประสงค์ ข้อบังคับ ตลอดจนระเบียบของบริษัท โดยเคร่งครัด 11. วางแผนและกลั่นกรองการบริหารการเงิน เพื่อลดภาระการเงิน และมีโครงสร้างทางการเงินที่เข้มแข็ง 12. วางแผนและกลั่นกรองการประชาสัมพันธ์เชิงรุก เพื่อให้เกิดภาพลักษณ์ที่ดีและยั่งยืน <p>ทั้งนี้การอนุมัติรายการของคณะกรรมการบริหารจะไม่รวมถึงการอนุมัติรายการที่คณะกรรมการบริหาร หรือบุคคลที่อาจมีความขัดแย้ง มีส่วนได้ส่วนเสียหรืออาจมีความขัดแย้งทางผลประโยชน์ในลักษณะอื่นใดกับบริษัท และ/หรือ บริษัทย่อย รวมทั้งรายการที่กำหนดให้ต้องขอความเห็นชอบจากผู้ถือหุ้น ในการทำรายการที่เกี่ยวข้องกัน และการได้มาหรือจำหน่ายไปซึ่งสินทรัพย์ที่สำคัญของบริษัทและ/หรือบริษัทย่อย เพื่อให้สอดคล้องกับข้อกำหนดของตลาดหลักทรัพย์แห่งประเทศไทย สำนักงานคณะกรรมการกำกับหลักทรัพย์และตลาดหลักทรัพย์หรือกฎหมายที่เกี่ยวข้องกับธุรกิจของบริษัท</p>
---	--

คณะผู้บริหาร

1. นายสมบัติ สีสวัสดิ์ตระกูล	ประธานเจ้าหน้าที่บริหาร
2. นาย แสงรุ่ง นิติกาชวน	กรรมการผู้จัดการ
3. นางสาวบุญศรี ปัญญาเปี่ยมศักดิ์	ผู้บริหารสูงสุดสายงานบัญชีและการเงิน
4. นางทรงศนีย์ ภูณชอกัย	รองกรรมการผู้จัดการสายงานขายและตลาด
5. นายปรกรณ์ อ่อนแก้ว	รองกรรมการผู้จัดการสายการบัญชี
6. นางสาวจรรจรณ จันทร์ประอบ	รองกรรมการผู้จัดการสายงานสารสนเทศ
7. นายพงษ์เดช เลอสิทธิศักดิ์	ผู้จัดการสาขา GSP สปป. ลาว
8. นางสาวกรรณิกา อังกรวิโรจน์	ผู้จัดการสาขา
9. นายธีระศักดิ์ อรชร	ผู้จัดการฝ่ายโรงงาน
10. นางภัทรานิษฐ์ จันทร์ทอง สาสุธรรม	ผู้จัดการฝ่ายพัฒนาบุคลากร

* นางสาวเนชชา ลิ้มปรกรณ์โชติ , สมุห์บัญชี

หน้าที่ความรับผิดชอบของเลขานุการบริษัท

เลขานุการบริษัทมีอำนาจ หน้าที่ และความรับผิดชอบในการดำเนินการในนามของบริษัทหรือคณะกรรมการของบริษัท

1. เป็นศูนย์กลางในการจัดทำและเก็บรักษาเอกสาร เช่น หนังสือนัดประชุม และรายงานการประชุมคณะกรรมการ, หนังสือนัดประชุมผู้ถือหุ้น และรายงานการประชุมผู้ถือหุ้น, รายงานประจำปีของบริษัท, ทะเบียนกรรมการ, รายงานการมีส่วนได้เสียที่รายงานโดยกรรมการหรือผู้บริหาร
2. จัดประชุมผู้ถือหุ้น หรือกิจกรรมระหว่าง กรรมการ ผู้บริหาร นักลงทุน เพื่อการส่งเสริมสัมพันธ์ภาพระหว่างกัน
3. ดำเนินการอื่นๆ ตามที่หน่วยงานราชการที่เกี่ยวข้อง หรือบุคคล หรือคณะบุคคลที่ได้รับมอบหมายจากหน่วยงานราชการดังกล่าวประกาศกำหนด

คำตอบแทนผู้บริหาร

	ปี 2567		ปี 2566	
	จำนวน (คน)	จำนวนเงิน (ล้านบาท)	จำนวน (คน)	จำนวนเงิน (ล้านบาท)
เงินเดือน	10	12.81	10	14.88
โบนัส	10	5.27	10	5.42
อื่นๆ – ค่าคอมมิชชั่น และกองทุนสำรองเลี้ยงชีพ	10	0.42	10	2.88
**คำตอบแทนที่ได้รับจากบริษัทย่อย		5.61		5.62
รวม		24.11		28.80

** เฉพาะผู้บริหารที่ดำรงตำแหน่งในบริษัทย่อย ซึ่งบริษัทย่อยประกอบด้วย บริษัท นิสเทิร์นสตีล จำกัด, บริษัท เมก้า ทรานส์ แอนด์ โลจิสติกส์ จำกัด และบริษัท แกรนด์ อุตสาหกรรมเหล็กบูรพา จำกัด

บุคลากร

จำนวนพนักงานทั้งหมดของบริษัท (ไม่รวมผู้บริหาร) ณ วันที่ 31 ธันวาคม 2567แบ่งตามสายงานดังนี้

ฝ่าย	จำนวนพนักงาน (คน)		ฝ่าย	จำนวนพนักงาน (คน)	
	ปี 2567	ปี 2566		ปี 2567	ปี 2566
1. ฝ่ายโรงงาน	113	114	6. ฝ่ายพัฒนาระบบ IT	22	20
2. ฝ่ายขายและการตลาด	73	76	7. สำนักงานผู้บริหาร	1	1
3. ฝ่ายบัญชี	8	8	8. แผนกตรวจสอบภายใน	1	1
4. ฝ่ายการเงิน	3	3	9. คลังสินค้า 4 สาขา	73	66
5. ฝ่ายพัฒนาบุคลากร	11	11	รวม	305	300

บริษัทย่อย ได้แก่ บริษัท นิสเทิร์นสตีล จำกัด, บริษัท เมก้า ทรานส์ แอนด์ โลจิสติกส์ จำกัด และบริษัท แกรนด์ อุตสาหกรรมเหล็กบูรพา จำกัด มีบุคลากรไม่รวมผู้บริหารทั้งหมด 319 คน

ทั้งนี้ในระยะเวลา 3 ปีที่ผ่านมา บริษัทไม่มีข้อพิพาทด้านแรงงานใดๆ

คำตอบแทนพนักงานปี 2567

บริษัทจ่ายค่าตอบแทนพนักงานบริษัท และบริษัทย่อย ในรูปของเงินเดือน ค่าแรง ค่าล่วงเวลา เงินช่วยเหลือสวัสดิการ เงินโบนัส เงินประกันสังคม และโครงการผลประโยชน์พนักงานอื่นๆ ดังนี้

	หน่วย : ล้านบาท	
	ปี 2567	ปี 2566
บริษัท 2 เอส เมทัล จำกัด (มหาชน)	98.52	80.17
บริษัท นิสเทิร์นสตีล จำกัด	38.73	29.74
บริษัท เมก้า ทรานส์ แอนด์ โลจิสติกส์ จำกัด	17.48	16.71
บริษัท แกรนด์อุตสาหกรรมเหล็กรูปพรรณ จำกัด	7.31	6.72

นอกจากนี้ บริษัทมีจัดตั้งกองทุนสำรองเลี้ยงชีพเพื่อเป็นหลักทรัพย์ในยามพนักงานเกษียณ สร้างความมั่นคงทางการเงินให้กับพนักงาน โดยปี 2567 มีพนักงานที่เข้าร่วมกองทุนสำรองเลี้ยงชีพ 123 คน และบริษัทย่อย 85 ราย คิดเป็นสัดส่วนพนักงานที่เป็นสมาชิกกองทุนฯ ร้อยละ 40% คิดเป็นเงินสมทบกองทุนฯ ของบริษัทและบริษัทย่อย จำนวน 1.31 ล้านบาท และ 0.48 ล้านบาท ตามลำดับ

คำตอบแทนผู้สอบบัญชี

บริษัท	ค่าสอบบัญชี	ค่าบริการอื่นๆ*	ผู้สอบบัญชี
บริษัท 2 เอส เมทัล จำกัด (มหาชน)	2,050,000 บาท	171,487.30	บ. แกรนด์ธออนตัน จำกัด
บริษัท นิสเทิร์นสตีล จำกัด	332,000 บาท	16,606	บ. แกรนด์ธออนตัน จำกัด
บริษัท เมก้า ทรานส์แอนด์โลจิสติกส์ จำกัด	268,000 บาท	17,477	บ. แกรนด์ธออนตัน จำกัด
บริษัท แกรนด์อุตสาหกรรมเหล็กรูปพรรณ จำกัด	50,080.81 บาท	0.00	TBS Accounting Consultant Service Co., Ltd

* ค่าบริการอื่น (Non-Audit fee) ได้แก่ การรับรองสิทธิ BOI, ค่าเดินทาง ค่าที่พัก เป็นต้น ซึ่งจ่ายตามค่าใช้จ่ายที่เกิดขึ้นจริง

การปฏิบัติหน้าที่ของคณะกรรมการบริษัทในรอบปี

1. การสรรหากรรมการและผู้บริหารระดับสูงสุด

ตามข้อบังคับของบริษัท กำหนดให้การประชุมสามัญผู้ถือหุ้นประจำปีทุกครั้ง กรรมการจะต้องออกจากตำแหน่งอย่างน้อยจำนวน 1/3 โดยแต่ละปีบริษัทให้สิทธิผู้ถือหุ้นในการเสนอชื่อบุคคลเข้ารับคัดเลือกเป็นกรรมการบริษัท ซึ่งคณะกรรมการสรรหาและกำหนดค่าตอบแทนของบริษัทจะทำหน้าที่พิจารณาคัดเลือกบุคคลที่มีความเหมาะสมทั้งในด้านความรู้ความสามารถ และประสบการณ์ที่เกี่ยวข้องกับธุรกิจ หรือสามารถเอื้อประโยชน์ให้กับธุรกิจของบริษัทในอนาคต เพื่อนำเสนอต่อคณะกรรมการบริษัทและที่ประชุมผู้ถือหุ้นต่อไป กล่าวคือ

1. กรรมการของบริษัทต้องปฏิบัติหน้าที่ให้เป็นไปตามกฎหมาย วัตถุประสงค์ และข้อบังคับของบริษัท ตลอดจนมติของที่ประชุมผู้ถือหุ้น
2. คณะกรรมการบริษัทประกอบด้วยกรรมการไม่น้อยกว่า 5 คน และกรรมการไม่น้อยกว่ากึ่งหนึ่งของจำนวนกรรมการทั้งหมดต้องมีถิ่นที่อยู่ในราชอาณาจักร และกรรมการต้องมีคุณสมบัติตามที่กฎหมายกำหนด
3. คณะกรรมการบริษัทต้องมีกรรมการอิสระไม่น้อยกว่า 1 ใน 3 ของกรรมการทั้งหมด และมีจำนวนไม่ต่ำกว่า 3 คนซึ่งกรรมการอิสระคือผู้ที่ไม่เกี่ยวโยงหรือเกี่ยวเนื่องกับบริษัท และบริษัทที่เกี่ยวข้องโดยรวมหุ้นที่ถือโดยบุคคลที่เกี่ยวข้องด้วย และหากดำรงตำแหน่งเป็นกรรมการอิสระของบริษัทอื่นในกลุ่มด้วย จะต้องเปิดเผยข้อมูลดังกล่าวและค่าตอบแทนที่ได้รับจากบริษัทนั้นด้วย
4. ที่ประชุมผู้ถือหุ้นเป็นผู้แต่งตั้งกรรมการ โดยใช้เสียงข้างมากตามหลักเกณฑ์และวิธีการดังต่อไปนี้
 - ก. ผู้ถือหุ้นคนหนึ่ง มีคะแนนเสียงเท่ากับหนึ่งหุ้นต่อหนึ่งเสียง
 - ข. ในการเลือกกรรมการ อาจใช้วิธีออกเสียงลงคะแนนเลือกกรรมการเป็นรายบุคคล คราวละคนหรือคราวละหลายคนรวมกันเป็นคณะ ตามแต่ที่ประชุมผู้ถือหุ้นจะเห็นสมควร แต่ในการลงมติแต่ละครั้งผู้ถือหุ้นต้องออกเสียงด้วยคะแนนที่มีอยู่ทั้งหมดจะแบ่งคะแนนเสียงแก่คนใดหรือคณะใดมากน้อยเพียงใดไม่ได้
 - ค. การออกเสียงลงคะแนนเลือกตั้งกรรมการให้ใช้เสียงข้างมาก หากมีคะแนนเสียงเท่ากันให้ผู้เป็นประธานในที่ประชุมเป็นผู้ออกเสียงชี้ขาด
5. ในกรณีที่ตำแหน่งกรรมการว่างลงเพราะเหตุอื่นนอกจากถึงคราวออกตามวาระ ให้คณะกรรมการเลือกบุคคลซึ่งมีคุณสมบัติและไม่มีลักษณะต้องห้ามตามกฎหมายว่าด้วยบริษัทมหาชนจำกัดเข้าเป็นกรรมการแทนในการประชุมคณะกรรมการคราวถัดไป เว้นแต่วาระของกรรมการจะเหลือน้อยกว่าสองเดือน โดย

บุคคลซึ่งเข้าเป็นกรรมการดังกล่าวแทนจะอยู่ในตำแหน่งกรรมการได้เพียงเท่าวาระที่ยังเหลืออยู่ของกรรมการที่ตนแทน โดยมีมติดังกล่าวของคณะกรรมการจะต้องประกอบด้วยคะแนนเสียงไม่น้อยกว่าสามในสี่ของจำนวนกรรมการที่ยังเหลืออยู่ ที่ประชุมผู้ถือหุ้นอาจลงมติให้กรรมการคนใดออกจากตำแหน่งก่อนถึงคราวออกตามวาระได้ ด้วยคะแนนเสียงไม่น้อยกว่า 3/4 ของจำนวนผู้ถือหุ้นซึ่งมาประชุมและมีสิทธิออกเสียง และมีหุ้นนับรวมกันได้ไม่น้อยกว่ากึ่งหนึ่งของจำนวนหุ้นที่ถือโดยผู้ถือหุ้นที่มาประชุมและมีสิทธิออกเสียง

5. กรรมการตรวจสอบ มีวาระการดำรงตำแหน่งเท่ากับระยะเวลาการดำรงตำแหน่งกรรมการบริษัท โดยจะครบวาระการดำรงตำแหน่งในการประชุมสามัญประจำปีผู้ถือหุ้น พร้อมกับการครบวาระการดำรงตำแหน่งกรรมการบริษัท
6. ในกรณีที่ตำแหน่งกรรมการตรวจสอบว่างลง ให้คณะกรรมการบริษัทเลือกกรรมการที่มีคุณสมบัติ และไม่มีลักษณะต้องห้ามเข้าเป็นกรรมการตรวจสอบแทน โดยกรรมการตรวจสอบที่เข้าดำรงตำแหน่งแทนนั้นจะอยู่ในตำแหน่งได้เพียงวาระที่เหลืออยู่ของกรรมการตรวจสอบซึ่งตนแทน

ในปี 2567 มีกรรมการที่ครบวาระทั้งหมด 4 ท่าน ได้แก่ นายสมบัติ สิวีสดีตระกูล, นายแสงรุ่ง นิติกาวะชน, พลเอก ไพรัช โพธิ์อุบล และนายวรวิทย์ ชัยลิ้มปมนตรี ทั้งนี้ จากการที่บริษัทเปิดโอกาสให้ผู้ถือหุ้นเสนอบุคคลที่เหมาะสมตามหลักเกณฑ์เข้ารับการคัดเลือกเป็นกรรมการบริษัทในที่ประชุมสามัญผู้ถือหุ้นประจำปี 2567 ไม่มีผู้ถือหุ้นใดเสนอชื่อบุคคลเพื่อเข้ารับการคัดเลือกเป็นกรรมการบริษัท คณะกรรมการสรรหาและกำหนดค่าตอบแทนได้พิจารณาคณะบุคคลของกรรมการที่ครบวาระทั้ง 4 ท่าน กรรมการอิสระสามารถให้ความเห็นอย่างเป็นอิสระ จึงเห็นชอบเสนอที่ประชุมคณะกรรมการและที่ประชุมสามัญผู้ถือหุ้นพิจารณาแต่งตั้งกรรมการที่ครบวาระทั้ง 4 ท่านกลับเข้าดำรงตำแหน่งกรรมการและกรรมการอิสระต่อไปอีกวาระหนึ่ง สำหรับกรรมการที่เหลือไม่มีการลาออกหรือว่างปี

การสรรหาประธานเจ้าหน้าที่บริหาร คณะกรรมการ การสรรหาและกำหนดค่าตอบแทนของบริษัทจะทำหน้าที่พิจารณา คัดเลือกบุคคลผู้ที่มีคุณวุฒิ ความรู้ ความสามารถ ประสบการณ์ และคุณสมบัติเฉพาะต่อการดำเนินธุรกิจของบริษัทก่อน โดย คณะกรรมการสรรหาจะพิจารณาจากคุณสมบัติดังต่อไปนี้

1. มีคุณสมบัติสอดคล้องตามพระราชบัญญัติบริษัทมหาชน พ.ศ. 2535 มาตรา 68 และประกาศหรือกฎระเบียบของตลาดหลักทรัพย์แห่งประเทศไทย และสำนักงาน ก.ล.ต.
2. เป็นผู้มีความรู้ ความสามารถ มีประสบการณ์ที่หลากหลาย และมีคุณสมบัติเฉพาะในด้านต่างๆ ที่เป็นประโยชน์ต่อการดำเนินงานของบริษัทให้มีประสิทธิภาพ
3. เป็นผู้มีคุณลักษณะที่ส่งเสริมด้านการกำกับดูแลกิจการที่ดี อาทิ มีคุณธรรมจริยธรรม มีความเป็นอิสระ กล้าแสดงความคิดเห็น มีความคิดสร้างสรรค์ ปฏิบัติหน้าที่ด้วยความระมัดระวังและความซื่อสัตย์ รวมถึงมีความทุ่มเท อุทิศเวลาให้กับบริษัทอย่างเต็มที่

โดยคณะกรรมการบริษัทได้กำหนดนโยบายการดำรงตำแหน่งกรรมการในกิจการอื่นของประธานเจ้าหน้าที่บริหารได้ ภายใต้งบเงื่อนไขว่าการปฏิบัติหน้าที่ดังกล่าว ต้องไม่ส่งกระทบต่อประสิทธิภาพในการปฏิบัติหน้าที่ของบริษัท และต้องไม่ประกอบกิจการที่มีสภาพอย่างเดียวกัน และเป็นการแข่งขันกับธุรกิจของบริษัท

การสืบทอดตำแหน่งกรรมการบริหารและผู้บริหารระดับสูง ในการประชุมผู้บริหารแต่ละเดือน เพื่อหารือหรือแลกเปลี่ยน ข้อมูล วางแผนงานและกลยุทธ์ จะมีการถ่ายทอดงานให้เรียนรู้อย่างเป็นระบบ และมอบหมายงานเพื่อสร้างความต่อเนื่องในการบริหาร

2. การประชุมคณะกรรมการและการประชุมผู้ถือหุ้น

คณะกรรมการมีการกำหนดการประชุมโดยปกติ เป็นประจำทุก 3 เดือน และอาจมีการประชุมพิเศษเพิ่มเติมตามความจำเป็น โดยมีการกำหนดวันประชุมล่วงหน้าเป็นรายปี ทั้งนี้ ตามข้อบังคับของบริษัทว่าด้วยการประชุม คณะกรรมการสามารถจัดประชุมผ่านสื่ออิเล็กทรอนิกส์ ตามหลักเกณฑ์และวิธีการที่กฎหมายกำหนด และตามมาตรฐานรักษาความมั่นคงปลอดภัยด้านสารสนเทศที่กำหนดไว้ในกฎหมาย

โดยในปี 2567 มีการจัดประชุมคณะกรรมการ จำนวน 6 ครั้ง ในรูปแบบเข้าประชุมด้วยตนเอง (physical) และการประชุมสามัญผู้ถือหุ้นประจำปี 2567 เมื่อวันที่ 23 เมษายน 2567 ในรูปแบบการประชุมผ่านสื่ออิเล็กทรอนิกส์ (Electronic Meeting) มีกรรมการบริษัทเข้าร่วมประชุมครบทุกการประชุม

ในการประชุมคณะกรรมการบริษัทแต่ละครั้ง บริษัทจะส่งจดหมายนัดประชุมคณะกรรมการและเอกสารประกอบวาระการประชุมล่วงหน้าไม่น้อยกว่า 3 วันก่อนวันประชุม เพื่อให้คณะกรรมการได้มีเวลาศึกษาข้อมูลอย่างเพียงพอก่อนการประชุม เว้นแต่กรณีมีเหตุจำเป็น สำหรับ

บางวาระที่อาจล่าช้า จะดำเนินการจัดส่งให้คณะกรรมการทันทีเมื่อข้อมูลพร้อมนำเสนอ และมีการบันทึกรายงานการประชุมและจัดเก็บรวบรวมเอกสารรายงานที่รับรองแล้วเพื่อใช้ในการอ้างอิงและสามารถตรวจสอบได้

บริษัทกำหนดนโยบายเกี่ยวกับองค์ประชุมขั้นต่ำในการประชุมต้องมีกรรมการอยู่ลงมติในที่ประชุมไม่น้อยกว่า 2 ใน 3 ของจำนวนกรรมการทั้งหมด ประธานกรรมการบริษัท ซึ่งทำหน้าที่ประธานในที่ประชุมจะเปิดโอกาสให้กรรมการแสดงความคิดเห็นได้อย่างอิสระ โดยในบางวาระอาจมีผู้บริหารระดับสูง และหรือผู้เชี่ยวชาญอิสระเข้าร่วมประชุมด้วยเพื่อให้รายละเอียดข้อมูลที่เป็นประโยชน์เพิ่มเติม ในฐานะผู้ที่เกี่ยวข้อง รวมทั้งจะได้รับทราบนโยบายโดยตรงเพื่อให้สามารถนำไปปฏิบัติอย่างมีประสิทธิภาพ

นอกจากนี้ กรรมการอิสระ 4 ท่าน ได้ร่วมประชุมกรรมการอิสระ เมื่อวันที่ 12 พฤศจิกายน 2567 โดยไม่มีฝ่ายบริหารจัดการเข้าร่วม เพื่อแลกเปลี่ยนข้อคิดเห็นเกี่ยวกับการบริหารจัดการในรอบปีที่ผ่านมา หรือประเด็นที่อยู่ในความสนใจอย่างเป็นอิสระ และนำข้อคิดเห็นที่ได้ร่วมกันหารือมาเสนอที่ประชุมคณะกรรมการบริษัททราบ

การประชุมปี 2567	จำนวนครั้งที่ร่วมประชุม / จำนวนครั้งที่จัดประชุม					
	BoD	AC	NCC	AGM	RMC	ID
1. ดร. ครรชิต สิงห์สุวรรณ	6/6	4/4		1/1		1/1
2. นายสมบัติ ลีสวัสดิ์ตระกูล	6/6	-	2/2	1/1	1/1	-
3. นายแสงรุ่ง นิติกาวาชน	6/6	-	-	1/1	1/1	-
4. นายสุรพล สติมานนท์	6/6	4/4		1/1		1/1
5. นางจินตนา เตชะมนตรีกุล	6/6	4/4	2/2	1/1		1/1
6. นางสาวบุญศรี ปัญญาเปี่ยมศักดิ์	5/6	-	-	1/1	1/1	-

* BoD = คณะกรรมการบริษัท / AC = คณะกรรมการตรวจสอบ / NCC = คณะกรรมการสรรหาและกำหนดตอบแทน / AGM = การประชุมสามัญผู้ถือหุ้น / RMC = คณะกรรมการบริหารความเสี่ยง / ID = กรรมการอิสระ

การประชุมปี 2567	จำนวนครั้งที่ร่วมประชุม / จำนวนครั้งที่จัดประชุม					
	BoD	AC	NCC	AGM	RMC	ID
7. นายธนทัต ชวาลดิฐ	6/6	-	-	1/1		-
8. นายปรีดา วงศ์สถิตย์พร	6/6	-	-	1/1		-
9. พลเอกไพรัช โพธิ์อุบล	6/6	-	2/2	1/1		1/1
10. นายวรวิทย์ ชัยลิ้มปมนตรี	6/6	-	1/2	1/1		-/1

* BoD = คณะกรรมการบริษัท / AC = คณะกรรมการตรวจสอบ / NCC = คณะกรรมการสรรหาและกำหนดตอบแทน / AGM = การประชุมสามัญผู้ถือหุ้น / RMC = คณะกรรมการบริหารความเสี่ยง / ID = กรรมการอิสระ

3. ค่าตอบแทน

บริษัทมีนโยบายจ่ายค่าตอบแทนกรรมการและผู้บริหารที่จูงใจในระดับที่เหมาะสม โดยคำนึงถึงผลการดำเนินงานของบริษัท และความสอดคล้องกับธุรกิจ/อุตสาหกรรมเดียวกัน รวมถึงความเหมาะสมกับหน้าที่และความรับผิดชอบของกรรมการและผู้บริหารแต่ละท่าน

ในปี 2567 คณะกรรมการสรรหาและกำหนดค่าตอบแทน ได้พิจารณาฐานข้อมูลการสำรวจค่าตอบแทนกรรมการและผู้บริหารของบริษัทจดทะเบียนในตลาดหลักทรัพย์แห่งประเทศไทย มาวิเคราะห์ร่วมกับผลการประเมินการปฏิบัติงาน เพื่อกำหนดแนวทางการจ่ายค่าตอบแทนที่ชัดเจนและโปร่งใสก่อนนำเสนอที่ผู้ประชุมผู้ถือหุ้นอนุมัติ

โดยค่าตอบแทนที่เป็นตัวเงินสำหรับกรรมการ ที่ไม่ได้มีฐานะเป็นผู้บริหารบริษัท แบ่งเป็นรูปแบบเงินเดือน และเบี้ยประชุมรายครั้ง ในวงเงินรวมทุกคณะกรรมการไม่เกิน 4.00 ซึ่งเป็นอัตราเดียวกันกับปีก่อน

	เงินเดือน	เบี้ยประชุม/ครั้ง
ประธานกรรมการบริษัท	50,000	15,000
ประธานกรรมการตรวจสอบ	30,000	20,000
ประธานกรรมการสรรหาและกำหนดค่าตอบแทน	30,000	20,000
กรรมการ	30,000	15,000

ชื่อ-นามสกุล	ค่าตอบแทน	
	ปี 2567	ปี 2566
1. ดร. ครรชิต สิงห์สุวรรณ	765,000.-	735,000.-
	เงินเดือน	600,000
	ค่าเบี้ยประชุม	165,000
2. นางจินตนา เตชะมนตรีกุล	555,000.-	525,000.-
	เงินเดือน	360,000
	ค่าเบี้ยประชุม	195,000
3. นายสุรพล สติมานนท์	545,000.-	515,000.-
	เงินเดือน	360,000
	ค่าเบี้ยประชุม	185,000
4. นายธนทัต ชวาลดิฐ	465,000.-	435,000.-
	เงินเดือน	360,000
	ค่าเบี้ยประชุม	105,000
5. นายปรีดา วงศ์สถิตย์พร	465,000.-	435,000.-
	เงินเดือน	360,000
	ค่าเบี้ยประชุม	105,000
	ค่าตอบแทนที่ได้รับจากบริษัทย่อย*	20,000
6. พลเอก ไพรัช โพธิ์อุบล	505,000.-	475,000.-
	เงินเดือน	360,000
	ค่าเบี้ยประชุม	145,000

ชื่อ-นามสกุล	คำตอบแทน	
	ปี 2567	ปี 2566
7. นายวรวิทย์ ชัยลิ้มปมนตรี	480,000.-	465,000.-
เงินเดือน	360,000	360,000
ค่าเบี้ยประชุม	120,000	105,000
	3,780,000	3,585,000

คำตอบแทนอื่นๆ

การประกันภัยความรับผิดของกรรมการและเจ้าหน้าที่ วงเงิน 100,000,000 บาท อายุกรมธรรม์ เริ่ม 1 มกราคม - 31 ธันวาคม 2568 ด้วยเบี้ยประกันภัย 145,000 บาท

4. การพัฒนากรรมการและผู้บริหาร

คณะกรรมการมีนโยบายส่งเสริมและอำนวยความสะดวกให้มีการฝึกอบรมและการให้ความรู้แก่กรรมการผู้เกี่ยวข้องในระบบการกำกับดูแลกิจการของบริษัท เช่น กรรมการ กรรมการตรวจสอบ ผู้บริหาร เป็นต้น เพื่อให้มีการปรับปรุงการปฏิบัติงานอย่างต่อเนื่อง เพื่อนำความรู้และประสบการณ์มาพัฒนาองค์กรต่อไป บุคคลผู้ได้รับการแต่งตั้งเป็นกรรมการบริษัทนอกจากจะได้รับปฐมนิเทศ เรียนรู้ภาพรวมการประกอบธุรกิจ บทบาทหน้าที่ของกรรมการบริษัท และนโยบายตามที่ได้กำหนดไว้

การเข้าอบรมสำหรับกรรมการและผู้บริหาร ปี 2567

คุณบุญศรี ปัญญาเปี่ยมศักดิ์	Update ความรู้ภาษีอากร 2567, สภาวิชาชีพบัญชี สาขาสงขลา
คุณปรกรณ์ อ่อนแก้ว	Update ความรู้ภาษีอากร 2567, สภาวิชาชีพบัญชี สาขาสงขลา
คุณภัทรานิษฐ์ จันทร์ทอง สาสุธรรม	* HR Trends for SME – ปลดล็อคศักยภาพคนสู่ความสำเร็จ, สภาอุตสาหกรรมแห่งประเทศไทย * การจัดทำระบบมาตรฐานการป้องกัน และแก้ไขปัญหาเสพติดในสถานประกอบการ, สนง. สวัสดิการและคุ้มครองแรงงานจังหวัดสงขลา

5. ประเมินการปฏิบัติงานของคณะกรรมการ

บริษัทได้จัดให้มีการประเมินผลการปฏิบัติงานด้วยตนเองของคณะกรรมการบริษัท อย่างน้อยปีละ 1 ครั้ง โดยมีวัตถุประสงค์มุ่งเน้นให้การประเมินผลสามารถสะท้อนถึงประสิทธิภาพในการดำเนินงาน ตามหลักการกำกับดูแลกิจการที่ดี เพื่อให้คณะกรรมการร่วมกันพิจารณาหาบทวนผลงานและการปรับปรุงแก้ไขปัญหาต่อไป โดยมอบหมายให้เลขานุการบริษัท จัดส่งแบบประเมินให้กรรมการบริษัททุกท่านประเมินตนเองในช่วงปลายปี และรวบรวมเพื่อทำการคำนวณสรุปผลการประเมินเพื่อรายงานให้คณะกรรมการบริษัทพิจารณารับทราบ และแสดงความเห็นแนวทางการปรับปรุง



ในปี 2567 คณะกรรมการเห็นชอบให้ใช้แบบประเมินผลการปฏิบัติงานของกรรมการ ของสมาคมส่งเสริมสถาบันกรรมการบริษัทไทย โดยมีการประเมินทั้งหมด 4 กลุ่มดังนี้

1. แบบประเมินตนเองของคณะกรรมการทั้งคณะ ค่าเฉลี่ยอยู่ที่ 94.40 โดยมีความเห็นเรื่องการใช้เวลาในการพิจารณาความเหมาะสมของการใช้ทรัพยากรต่างๆ ยังไม่เพียงพอ
2. แบบประเมินตนเองของคณะกรรมการชุดย่อย
 - กรรมการตรวจสอบ ค่าเฉลี่ยอยู่ที่ 98.70 โดยมีความเห็นเรื่อง การประชุมแต่ละวาระมีระยะเวลาที่ยังไม่เพียงพอ
 - กรรมการสรรหาและกำหนดคำตอบแทน ค่าเฉลี่ยอยู่ที่ 95.22 โดยมีความเห็นเรื่องข้อมูลการประชุมยังไม่เพียงพอ
3. แบบประเมินตนเองของกรรมการรายบุคคล ค่าเฉลี่ย 94.73 โดยให้ความเห็นว่า กรรมการใช้เวลาไม่เพียงพอในการศึกษาข้อมูลก่อนเข้าร่วมประชุม
4. การประเมินผลการปฏิบัติงานของผู้บริหารสูงสุด ค่าเฉลี่ยอยู่ที่ 97.4

6. การกำกับดูแลการดำเนินงานของบริษัทย่อยและบริษัทย่อย

บริษัทฯ มีบริษัทย่อย 3 แห่ง คือ บริษัท นิสเทิร์นสตีล จำกัด, บริษัท เมก้า ทรานส์แอนด์โลจิส จำกัด และบริษัท แกรนดีอุตสาหกรรมเหล็กรูปพรรณ จำกัด (ซึ่งเป็นบริษัทจดทะเบียนและจัดตั้งภายใต้กฎหมายของสาธารณรัฐประชาธิปไตยประชาชนลาว) ทั้งหมดมีสถานะเป็นบริษัทย่อย ที่บริษัทถือหุ้นมากกว่า 90% โดยบริษัทได้ส่งตัวแทนเข้าไปเป็นกรรมการในบริษัทย่อยดังกล่าว มีส่วนร่วมในการบริหารงาน และการกำหนดนโยบายการดำเนินธุรกิจที่สำคัญ เพื่อให้การดำเนินธุรกิจและพัฒนาองค์กรเป็นไปในทิศทางเดียวกันกับบริษัท และเกิดผลประโยชน์สูงสุดแก่บริษัทย่อยนั้นๆ รายละเอียดการดำรงตำแหน่งในบริษัทย่อย ปรากฏตามเอกสารแนบท้าย 2

บริษัทย่อยทั้ง 3 ใช้ระบบควบคุมภายในและมาตรฐานทางบัญชีเดียวกันกับบริษัท รวมไปถึงการทำรายการระหว่างกับบุคคลที่เกี่ยวข้อง การทำรายการได้มาหรือจำหน่ายไปซึ่งสินทรัพย์ บริษัทพยายามที่จะดำเนินการตามขั้นตอนให้ครบถ้วนถูกต้อง ตามหลักเกณฑ์ของหน่วยงานกำกับฯ ที่ประกาศหลักเกณฑ์

7. การติดตามและการปฏิบัติตามนโยบาย

คณะกรรมการบริษัทได้ติดตามและทบทวนนโยบายเกี่ยวกับการปฏิบัติตามการกำกับดูแลที่ดี และออกนโยบายการจัดการด้านความยั่งยืน ครอบคลุมการดำเนินธุรกิจด้วยความรับผิดชอบต่อผู้มีส่วนได้เสียขององค์กรทุกภาคส่วนทั้ง 3 มิติ ได้แก่ มิติเศรษฐกิจ มิติสังคม และมิติสิ่งแวดล้อม

ในปี 2567 คณะกรรมการได้ทบทวนวิสัยทัศน์ และพันธกิจของบริษัท รวมถึงทบทวนนโยบายการกำกับดูแลกิจการ นโยบายต่อต้านการทุจริตคอร์รัปชัน มีความเห็นว่าเหมาะสมกับสถานการณ์ปัจจุบัน นอกจากนี้ ให้มีความสำคัญการดำเนินงานด้านมิติสิ่งแวดล้อม โดยพิจารณาประสิทธิภาพในการใช้ทรัพยากร เช่น ไฟฟ้า ประปา และการปล่อยก๊าซเรือนกระจก

8. การป้องกันการใช้ข้อมูลภายใน

บริษัทได้กำหนดมาตรการป้องกันการใช้ข้อมูลภายในโดยมิชอบ (Insider Trading) ของบุคคลที่เกี่ยวข้อง ซึ่งหมายถึง กรรมการ ผู้บริหาร และพนักงานในหน่วยงานที่เกี่ยวข้องกับข้อมูลภายใน (รวมทั้งคู่สมรสและบุตรที่ยังไม่บรรลุนิติภาวะของบุคคลดังกล่าว) โดยห้ามบุคคลที่เกี่ยวข้องทำการซื้อขายหลักทรัพย์ของบริษัทเป็นระยะเวลาอย่างน้อย 1 เดือนก่อนมีการเปิดเผยงบการเงินรายไตรมาส และงบการเงินประจำปี และควรรอคอยอย่างน้อย 24 ชั่วโมงภายหลังการเปิดเผยข้อมูลดังกล่าวให้แก่สาธารณชนแล้ว รวมทั้งห้ามไม่ให้เปิดเผยข้อมูลนั้นต่อบุคคลอื่นด้วย

ในรอบปี 2567 กรรมการและผู้บริหารมีการเปลี่ยนแปลงการถือหลักทรัพย์ดังนี้

	ณ 8 มีนาคม 2567		เพิ่ม (ลด) ระหว่างรอบบัญชี	ณ 10 มีนาคม 2568		สัดส่วนการถือหุ้น
	ตนเอง	คู่สมรสและบุตรที่ยังไม่บรรลุนิติภาวะ		ตนเอง	คู่สมรสและบุตรที่ยังไม่บรรลุนิติภาวะ	
1. ดร. ครรชิต สิงห์สุวรรณ	-	-	-	-	-	-
2. นายสุรพล สติมานนท์	-	-	-	-	-	-
3. นายสมบัติ สีสวัสดิ์ตระกูล	136,452,654	-	391,700	136,844,354	-	24.84%
4. นายแสงรุ่ง นิติกวาชน	32,019,995	-	-	32,019,995	-	5.82%
5. นางจินตนา เตชะมนตรีกุล	-	-	-	-	-	-
6. นางสาวบุญศรี ปัญญาเปี่ยมศักดิ์	16,959,004	-	-	16,959,004	-	3.08%
7. นายธนทัต ขวาลดิฐ	14,479,151	-	-	14,479,151	-	2.63%
8. นายปรีดา วงศ์สถิตย์พร	24,636,881	-	-	24,636,881	-	4.48%
9. พลเอก ไพรัช โพธิ์อุบล	-	-	-	-	-	-
10. คุณารวิทย์ ชัยลิ้มปมนตรี	-	-	-	-	-	-
11. นางทรงศนีย์ ภูนุชอภัย	-	-	-	-	-	-
12. นายปกรณ์ อ่อนแก้ว	60,500	-	-	60,500	-	0.01%
13. นางสาวกรรณิกา อังกรวิโรจน์	-	-	-	-	-	-
14. นายพงษ์เดช เลอสิทธิศักดิ์	-	-	-	-	-	-

	ณ 8 มีนาคม 2567		เพิ่ม (ลด) ระหว่างรอบ บัญชี	ณ 10 มีนาคม 2568		สัดส่วนการถือหุ้น
	ตนเอง	คู่สมรสและบุตร ที่ยังไม่บรรลุนิติ ภาวะ		ตนเอง	คู่สมรสและบุตร ที่ยังไม่บรรลุนิติ ภาวะ	
15. นาย ธีรศักดิ์ อรรถ	-	-	-	-	-	-
16. นางภัทรานิชฐ์ จันทร์ทอง สาสุธรรม	-	1,000	-	-	1,000	-
17. นางสาวจาวรารณ จันทร์ประอบ	123,750	-	13,000	136,750	-	0.02%

9. การป้องกันความขัดแย้งทางผลประโยชน์

คณะกรรมการบริษัทกำหนดนโยบายการทำรายการระหว่างกันของบริษัทและบุคคลที่อาจมีความขัดแย้งทางผลประโยชน์ ซึ่งคณะกรรมการตรวจสอบจะพิจารณารายงานธุรกรรมในแต่ละไตรมาส และความสมเหตุสมผลเพื่อรายงานที่ประชุมคณะกรรมการรับทราบ นอกจากนี้ บริษัทมีการอบรมพร้อมทั้งเผยแพร่จรรยาบรรณธุรกิจ ว่าด้วยการมีส่วนได้เสีย ผ่านช่องทางความรู้ให้บุคลากรบริษัทเข้าถึงข้อมูลและนำไปปฏิบัติได้อย่างถูกต้อง ซึ่งในปี 2567 บริษัทไม่มีประเด็นความขัดแย้งทางผลประโยชน์

10. การต่อต้านการทุจริตคอร์รัปชัน

บริษัทได้รับการต่ออายุ การรับรองเป็นสมาชิกแนวร่วมภาคเอกชนต่อต้านการทุจริตคอร์รัปชัน CAC โดยในปี 2567 คณะกรรมการบริษัทได้ติดตามผลการตรวจสอบภายใน และระบบควบคุมความเสี่ยง อันอาจเกิดการทุจริตคอร์รัปชัน คณะกรรมการตรวจสอบได้กำหนดแผนการตรวจสอบภายในแต่ละปีและรายงานผลให้ที่ประชุมคณะกรรมการบริษัททราบอย่างสม่ำเสมอ ซึ่งในปีที่ผ่านมา ฝ่ายตรวจสอบภายในได้สุ่มตัวอย่างตรวจสอบธุรกรรมต่างๆ ที่เกี่ยวข้องกับหน่วยงานราชการดังนี้

ระบบควบคุมภายในตามความเสี่ยงคอร์รัปชัน	การดำเนินการ
* การจ่ายเงินในรูปแบบของ การให้ของขวัญ, การเลี้ยงรับรอง และการบริการต้อนรับ (รายการที่อาจเกี่ยวข้องกับหน่วยงานราชการ)	เป็นรายการปกติ มีเอกสารประกอบถูกต้อง
* การจ่ายเงินในรูปแบบของ เงินสนับสนุน (Sponsorship)	เป็นรายการจ่ายเงินเพื่อโยชน์ต่อสังคมมีเอกสารประกอบถูกต้อง
* การจ่ายเงินในรูปแบบของ การให้บริจาค	ดำเนินการอย่างโปร่งใส โดยไม่มีเงื่อนไขทางธุรกิจ มีเอกสารประกอบถูกต้อง
* การจ่ายเงินในรูปแบบของ การช่วยเหลือทางการเมือง	- ไม่มี รายการ-
* รายงานที่อาจขัดแย้งทางผลประโยชน์	- ไม่มี รายการ-

ทั้งนี้ บริษัทฯ ได้เผยแพร่รายละเอียดของนโยบายต่อต้านการคอร์รัปชัน และนโยบายการแจ้งเบาะแสการกระทำผิด whistle blowing เพื่อให้บุคลากรภายในองค์กรและบุคคลภายนอกสามารถเข้าถึงและศึกษาแนวทางปฏิบัติ ได้ที่ เว็บไซต์ของบริษัท หัวข้อ บรรษัทภิบาล http://www.ss.co.th/th/about_th/corporate-governance_th/

11. การแจ้งเบาะแส และการร้องเรียน

เพื่อเป็นการส่งเสริมให้ผู้มีส่วนได้เสียทั้งภายในและภายนอกองค์กรมีส่วนร่วมในการกำกับดูแล บริษัทฯ ได้กำหนดแนวทางการแจ้งเบาะแสร้องเรียนและการพิจารณาข้อร้องเรียน โดยเผยแพร่รายละเอียด ไว้บนเว็บไซต์ของบริษัท หัวข้อ บรรษัทภิบาล http://www.ss.co.th/th/about_th/corporate-governance_th/ ทั้งนี้ในปี 2567 บริษัทฯ ไม่ได้รับข้อร้องเรียนหรือการแจ้งเบาะแส

ช่องทางการร้องเรียน

- ไปรษณีย์ : คณะกรรมการตรวจสอบ
บริษัท 2 เอส เมทัล จำกัด (มหาชน)
เลขที่ 1788 อาคารสิงห์ คอมเพล็กซ์ (ริจิส) ชั้น 30 ถนนเพชรบุรีตัดใหม่
แขวงบางกะปิ เขตห้วยขวาง
กรุงเทพมหานคร 10310
- อีเมลล์ : auditcom@2smetal.com

12. รายงานทางการเงินจากคณะกรรมการ

คณะกรรมการบริษัทร่วมกันสอบทานรายงานประจำปี เพื่อนำส่งให้ผู้ถือหุ้นรับทราบการดำเนินกิจการในรอบปีที่ผ่านมา และมอบหมายให้คณะกรรมการตรวจสอบสอบทานรายงานทางการเงิน ซึ่งประกอบด้วยกรรมการที่เป็นอิสระ เพื่อทำหน้าที่สอบทานนโยบายการบัญชี และคุณภาพของรายงานทางการเงิน สอบทานระบบการควบคุมภายใน ระบบการบริหารความเสี่ยง ตลอดจนพิจารณาการเปิดเผยข้อมูลรายการระหว่างกัน ให้มีความครบถ้วนในการเปิดเผยข้อมูลทางการเงินที่สำคัญ โดยคณะกรรมการบริษัทเป็นผู้รับผิดชอบต่อการเงินรวมของบริษัทและบริษัทย่อย รวมทั้งสารสนเทศทางการเงิน ที่ปรากฏในรายงานประจำปี เรื่องรายงานความรับผิดชอบของคณะกรรมการต่อรายงานทางการเงิน งบการเงินดังกล่าวจัดทำขึ้นตามมาตรฐานการบัญชีรับรองและตรวจสอบโดยผู้สอบบัญชีของบริษัท การเปิดเผยข้อมูลสารสนเทศที่สำคัญ ทั้งข้อมูลทางการเงิน และไม่ใช้การเงิน ดำเนินการบนพื้นฐานของข้อเท็จจริงอย่างครบถ้วน และสม่ำเสมอด้วย

งบการเงินของบริษัทฯ และบริษัทย่อย ได้รับการตรวจสอบโดยผู้สอบบัญชีของบริษัท คือบริษัท แกรนท์ ธอนตัน จำกัด ในการตรวจสอบนั้นคณะกรรมการบริษัทฯ ได้สนับสนุนข้อมูล และเอกสารต่างๆ เพื่อให้ผู้สอบบัญชีสามารถตรวจสอบและแสดงความคิดเห็นได้ตามมาตรฐานการสอบบัญชี โดยความเห็นของผู้สอบบัญชีได้ปรากฏบนหน้ารายงานของผู้สอบบัญชีซึ่งแสดงไว้ในรายงานประจำปีแล้ว คณะกรรมการบริษัทฯ มีความเห็นว่า ระบบการควบคุมภายในของบริษัทฯ โดยรวมอยู่ในระดับที่น่าพอใจ และสามารถสร้างความเชื่อมั่นอย่างมีเหตุผลไว้ว่า งบการเงินของบริษัทฯ และบริษัทย่อย สำหรับปี 2567 สิ้นสุด ณ วันที่ 31 ธันวาคม 2567 มีความเชื่อถือได้ โดยถือปฏิบัติตามมาตรฐานการบัญชีที่รับรอง ทัวไป และปฏิบัติตามข้อกำหนดกฎหมายและกฎระเบียบที่เกี่ยวข้อง รวมถึงติดตามผลการดำเนินการปรับปรุงตามข้อบ่งชี้ที่ได้รับจากผู้สอบบัญชีบริษัท

การปฏิบัติหน้าที่ของคณะกรรมการตรวจสอบ

คณะกรรมการบริษัทได้แต่งตั้งคณะกรรมการตรวจสอบซึ่งประกอบด้วยกรรมการอิสระจำนวน 3 คน ซึ่งเป็นผู้ทรงคุณวุฒิ โดยกรรมการ 1 ใน 3 คน เป็นผู้มีความรู้ทางด้านบัญชีและการเงิน คณะกรรมการตรวจสอบได้ปฏิบัติหน้าที่ภายใต้ขอบเขต อำนาจหน้าที่ และความรับผิดชอบตามกฎหมายและตามที่ได้รับมอบหมายจากคณะกรรมการบริษัท เพื่อสนับสนุนความโปร่งใสและ ประสิทธิภาพของการกำกับดูแลกิจการ

ในปี 2567 คณะกรรมการตรวจสอบได้ประชุมทั้งสิ้น 4 ครั้ง กรรมการทุกท่านเข้าร่วมประชุมครบทุกครั้ง ร่วมกับผู้บริหารระดับสูงสายการบัญชี, ผู้ตรวจสอบภายใน และผู้สอบบัญชีรับอนุญาตในวาระที่เกี่ยวข้องอีกด้วย ทั้งนี้สาระสำคัญของการปฏิบัติงานสรุปได้ดังนี้

1. สอบทานรายงานทางการเงินทั้งรายไตรมาสและงบการเงินสำหรับปี 2567 ให้เป็นไปตามมาตรฐานการบัญชีที่รับรองโดยทัวไป โดยร่วมประชุมกับผู้สอบบัญชีรับอนุญาต รองกรรมการผู้จัดการสายงานบัญชีและคลังสินค้า รวมถึงผู้บริหารระดับสูงที่เกี่ยวข้อง เพื่อให้มั่นใจว่างบการเงินสะท้อนฐานะการเงินและผลการดำเนินงานของบริษัทอย่างถูกต้อง ครบถ้วน เป็นที่เชื่อถือได้ ทั้งนี้ คณะกรรมการตรวจสอบได้ประชุมร่วมกับผู้สอบบัญชีรับอนุญาตโดยไม่มีฝ่ายจัดการเข้าร่วมในการประชุมคณะกรรมการตรวจสอบ ครั้งที่ 4/2567 เมื่อวันที่ 12 พฤศจิกายน 2567 เพื่อพิจารณาความเป็นอิสระและข้อกังวลอื่น ๆ หากมี

2. สอบทานระบบการควบคุมภายใน เพื่อประเมินความเพียงพอและประสิทธิผลของระบบการควบคุมภายในของบริษัทฯ และบริษัทย่อย ในปี 2567 คณะกรรมการตรวจสอบได้ให้ความสำคัญกับการตรวจสอบทุกระบบงานที่สำคัญ โดยเฉพาะอย่างยิ่ง ระบบเทคโนโลยีสารสนเทศ (IT) และระบบป้องกันการคอร์รัปชัน ซึ่งเน้นการปฏิบัติตามแนวทาง CAC รวมถึงแนวคิดการจัดการด้านความยั่งยืนตามหลักการ ESG โดยพิจารณาจากรายงานผลการตรวจสอบภายใน และผลการติดตามการแก้ไขของแต่ละไตรมาส ตามแผนการตรวจสอบภายในประจำปี ที่ผ่านการสอบทานและอนุมัติจากคณะกรรมการตรวจสอบ โดยมีการกำหนดความสำคัญตามลำดับความเสี่ยงที่อาจส่งผลกระทบต่อ การดำเนินงานของบริษัทฯ และบริษัทย่อย คณะกรรมการตรวจสอบมีความเห็นว่า ระบบการควบคุมภายในของบริษัทมีความเพียงพอและเหมาะสม

3. สอบทานการปฏิบัติตามกฎหมายว่าด้วยหลักทรัพย์และตลาดหลักทรัพย์ รวมทั้งกฎหมายอื่นที่เกี่ยวข้องกับธุรกิจของบริษัทฯ เพื่อให้เกิดความเชื่อมั่นแก่ผู้ถือหุ้นและนักลงทุน

4. พิจารณาคัดเลือก เสนอแต่งตั้งผู้สอบบัญชี และค่าบริการสอบบัญชีประจำปี 2567 โดยให้ความเห็นต่อคณะกรรมการบริษัท เพื่อนำเสนอที่ประชุมผู้ถือหุ้นพิจารณาอนุมัติ ซึ่งคณะกรรมการตรวจสอบได้พิจารณาจากผลการปฏิบัติงานและความเป็นอิสระของผู้สอบบัญชี รวมถึงความสมเหตุสมผลของค่าบริการสอบบัญชี โดยที่ประชุมสามัญผู้ถือหุ้นมีมติอนุมัติแต่งตั้งให้ บริษัทฯ แกรนท์ ธอนตัน จำกัด เป็นผู้สอบบัญชีสำหรับปี 2567

5. สอบทานการเข้าทำรายการ และการเปิดเผยข้อมูลที่เกี่ยวข้องกับรายการระหว่างกันของบริษัทกับบริษัทที่เกี่ยวข้องกัน เพื่อให้มั่นใจว่าบริษัทได้ดำเนินการตามเงื่อนไขทางธุรกิจ และหลักเกณฑ์ที่ ตลาดหลักทรัพย์แห่งประเทศไทยกำหนด คณะกรรมการตรวจสอบได้มอบหมายให้ฝ่ายตรวจสอบภายใน จัดทำรายการที่เกี่ยวข้องกันของบริษัททุกไตรมาส และรายงานต่อคณะกรรมการตรวจสอบ โดยผลจากการสอบทานรายการที่เกี่ยวข้องทางการค้าเป็นรายการธุรกิจปกติ มีเงื่อนไขการค้า โดยทั่วไป สมเหตุสมผล มีความเป็นธรรม และไม่ก่อให้เกิดความขัดแย้งทางผลประโยชน์

โดยสรุป คณะกรรมการตรวจสอบมีความเห็นว่า บริษัทมีการจัดทำรายงานข้อมูลทางการเงินที่ถูกต้อง ครบถ้วน และเป็นไปตามหลักการบัญชีที่รับรองโดยทั่วไป บริษัทมีระบบการควบคุมภายในและการบริหารความเสี่ยงที่เหมาะสม รวมถึงปฏิบัติตามกฎหมายว่าด้วยหลักทรัพย์และตลาดหลักทรัพย์ ข้อกำหนดของตลาดหลักทรัพย์แห่งประเทศไทย และกฎหมายอื่น ๆ ที่เกี่ยวข้องข้อกับธุรกิจของบริษัทอย่างครบถ้วน นอกจากนี้ บริษัทได้เปิดเผยข้อมูลรายการที่เกี่ยวข้องกันอย่างถูกต้อง และการดำเนินงานที่สอดคล้องกับระบบการกำกับดูแลกิจการที่ดี อย่างเพียงพอ แสดงถึงความโปร่งใส และความน่าเชื่อถือ

การปฏิบัติหน้าที่ของคณะกรรมการสรรหาและกำหนดค่าตอบแทน

คณะกรรมการสรรหาและกำหนดค่าตอบแทนประกอบด้วยกรรมการบริษัทจำนวน 4 ท่าน แบ่งเป็นกรรมการอิสระ 3 ท่าน และเป็นกรรมการที่เป็นผู้บริหาร 1 ท่าน ได้ปฏิบัติหน้าที่สนับสนุนการดำเนินงานของคณะกรรมการบริษัท ตามกฎบัตรของคณะกรรมการสรรหาและกำหนดค่าตอบแทนที่บริษัทกำหนดไว้ โดยในรอบปี 2567 ได้จัดให้มีการประชุมรวม 2 ครั้ง เพื่อพิจารณาเรื่องสำคัญตามหน้าที่และความรับผิดชอบที่ได้รับมอบหมายก่อนนำเสนอให้ที่ประชุมผู้ถือหุ้นพิจารณาอนุมัติ โดยมีสาระสำคัญดังนี้

1. พิจารณากลับกรองและเสนอการกำหนดค่าตอบแทนกรรมการบริษัท โดยใช้หลักเกณฑ์เปรียบเทียบข้อมูลการจ่ายค่าตอบแทนในกลุ่มอุตสาหกรรมใกล้เคียงกัน บทบาทหน้าที่ความรับผิดชอบ ร่วมกับสถานะเศรษฐกิจและผลการดำเนินงานบริษัท เพื่อเสนอที่ประชุมสามัญผู้ถือหุ้นประจำปี ซึ่งค่าตอบแทนจะประกอบด้วย เงินเดือน และเบี้ยประชุมเป็นรายคณะกรรมการ ทั้งนี้ กรรมการที่อยู่ในฐานะผู้บริหารจะไม่ได้รับค่าตอบแทนส่วนนี้ โดยแสดงรายละเอียดการจ่ายค่าตอบแทนกรรมการในรอบปีที่ผ่านมามาหน้า 56

2. ตามผลการประกาศเชิญชวนให้ผู้ถือหุ้นส่วนน้อย เข้าร่วมในการเสนอชื่อบุคคลที่มีคุณสมบัติเข้ารับตำแหน่งกรรมการบริษัท ผ่านระบบเผยแพร่ข่าวของตลาดหลักทรัพย์แห่งประเทศไทย และบนเว็บไซต์ของบริษัท ซึ่งในปี 2567 ไม่มีผู้ถือหุ้นท่านใดเสนอรายชื่อบุคคลให้เข้ารับการพิจารณาเป็นกรรมการบริษัท

3. พิจารณาคุณสมบัติของกรรมการบริษัทที่ครบวาระ โดยในปี 2567 มีกรรมการอิสระที่ครบวาระ 2 ท่าน ได้แก่ พลเอก ไพรัช โพธิ์บุล และ นายวรวิทย์ ชัยลิ้มปมนตรี ทั้ง 2 ท่าน ปฏิบัติหน้าที่และให้ความเห็นอย่างเป็นอิสระในการให้ข้อเสนอแนะหรือคำแนะนำที่เป็นประโยชน์ และไม่ถูกครอบงำจากฝ่ายบริหาร จึงนำเสนอที่ประชุมผู้ถือหุ้นอนุมัติแต่งตั้งอีกวาระ ประโยชน์ต่อการดำเนินธุรกิจ ตลอดจนปฏิบัติหน้าที่ในฐานะกรรมการเป็นอย่างดี เข้าร่วมประชุม รวมถึงมีส่วนร่วมในการแสดงความคิดเห็นที่เป็นประโยชน์

4. รายงานผลประเมินการปฏิบัติงานของกรรมการบริษัทต่อที่ประชุมคณะกรรมการบริษัท โดยปี 2567 คณะกรรมการใช้แบบการประเมินการปฏิบัติงานตามหลักเกณฑ์ของสมาคมส่งเสริมสถาบันกรรมการบริษัทไทย (IOD) ซึ่งมีการประเมิน 4 แบบ ได้แก่ ประเมินภาพรวมของคณะกรรมการทั้ง คณะ ประเมินการทำงาน ของคณะกรรมการชุดย่อย การประเมินตนเองรายบุคคล และ ประเมินผลการปฏิบัติงานของประธานเจ้าหน้าที่บริหาร ทั้งนี้ เลขาธิการบริษัทได้รวบรวมและแจ้งผลสรุปการประเมินการปฏิบัติงานในรอบปีที่มาต่อคณะกรรมการบริษัท ดังรายละเอียดหน้า 55

5. พิจารณาบทวนกฎบัตร คณะกรรมการสรรหา และกำหนดค่าตอบแทน ให้มีความเหมาะสมกับสถานการณ์ปัจจุบัน

คณะกรรมการสรรหาและกำหนดค่าตอบแทน ได้ปฏิบัติหน้าที่อย่างเป็นอิสระ ไม่ถูกครอบงำจากฝ่ายบริหาร ใช้ดุลพินิจ พิจารณาอย่างรอบคอบและสมเหตุสมผล โดยคำนึงถึงประโยชน์ของผู้ถือหุ้นรายย่อยตามหลักการกำกับกิจการที่ดี

การปฏิบัติหน้าที่ของคณะกรรมการบริหารความเสี่ยง

คณะกรรมการบริษัทได้ตระหนักถึงความสำคัญของการบริหารความเสี่ยงองค์กร เพื่อให้มั่นใจว่าการบริหารจัดการความเสี่ยงมีความเพียงพอและเหมาะสม สามารถจัดการให้อยู่ในระดับที่ยอมรับได้ (Risk Appetite) จึงได้แต่งตั้งกรรมการบริหารความเสี่ยง จำนวน 4 คน มีบทบาทหน้าที่กำหนดกลยุทธ์ และแนวทางการปฏิบัติในการบริหารความเสี่ยงองค์กรตามที่ได้รับมอบหมายจากคณะกรรมการบริษัท

ในปี 2567 คณะกรรมการบริหารความเสี่ยงมีการประชุมทั้งสิ้น 1 ครั้ง โดยกรรมการฯ ทุกคนเข้าร่วมประชุมครบ ซึ่งสรุปสาระสำคัญของการปฏิบัติงานได้ดังนี้

1. พิจารณาทบทวน เกณฑ์วัดระดับความเสี่ยงองค์กร เพื่อให้มั่นใจว่ามีความเหมาะสม สอดคล้องกับสภาพแวดล้อมทางธุรกิจในปัจจุบัน และสามารถรองรับการเปลี่ยนแปลงของปัจจัยเสี่ยงได้อย่างมีประสิทธิภาพ
2. พิจารณาให้ข้อคิดเห็น ข้อเสนอแนะ และให้ความเห็นชอบ ในแผนการประเมินความเสี่ยงประจำปี 2568 ทั้งความเสี่ยงในกระบวนการทำงาน และความเสี่ยงการทุจริตคอร์รัปชัน ให้สอดคล้องกับกลยุทธ์ พันธกิจ และเป้าหมายขององค์กร และเพื่อให้มั่นใจว่า บริษัทได้มีการปฏิบัติตามแผนบริหารความเสี่ยง และมีการประเมินผลอย่างต่อเนื่อง

โดยสรุป คณะกรรมการบริหารความเสี่ยงได้ดำเนินงานตามที่ได้รับมอบหมายจากคณะกรรมการบริษัทอย่างต่อเนื่อง และเป็นระบบ มีการทบทวนเกณฑ์วัดระดับความเสี่ยงองค์กร ให้สอดคล้องกับสถานการณ์ปัจจุบัน และให้ความสำคัญกับการป้องกันและจัดการความเสี่ยงด้านทุจริตคอร์รัปชัน อันเป็นปัจจัยหลักที่ส่งผลต่อ ความยั่งยืนและความโปร่งใสขององค์กร

การควบคุมภายใน

บริษัทฯ มีหน่วยงานตรวจสอบภายในที่เป็นอิสระในการปฏิบัติงาน ทำหน้าที่ตรวจสอบการปฏิบัติงานของทุกหน่วยงานในบริษัทให้เป็นไปตามนโยบายและหลักเกณฑ์ รวมถึงประเมินความเพียงพอของระบบการควบคุมภายใน และรายงานต่อคณะกรรมการตรวจสอบ ซึ่งจะทำการสอบทานก่อนนำเสนอต่อคณะกรรมการบริษัท

ในปี 2567 คณะกรรมการตรวจสอบและคณะกรรมการบริษัท ได้ร่วมกันพิจารณาผลการประเมินระบบการควบคุมภายในของบริษัท เมื่อวันที่ 12 พฤศจิกายน 2567 ตามแบบประเมินความเพียงพอของระบบการควบคุมภายใน ของคณะกรรมการกำกับหลักทรัพย์และตลาดหลักทรัพย์ (ก.ล.ต.) ซึ่งครอบคลุมตามกรอบมาตรฐานสากลของ COSO โดยมีความเห็นว่าการควบคุมภายในของบริษัท มีความเพียงพอและเหมาะสมต่อการดำเนินงาน เพื่อให้เป็นไปตามเป้าหมายวัตถุประสงค์ กฎหมาย และข้อกำหนดที่เกี่ยวข้องทั้ง 5 องค์ประกอบ ได้แก่

1. **การควบคุมภายในองค์กร** บริษัทฯ มีการจัดโครงสร้างองค์กรและกำหนดขอบเขตอำนาจของกรรมการบริษัทและฝ่ายบริหารที่ชัดเจน โดยมีตารางอำนาจอนุมัติเป็นลายลักษณ์อักษรในการอนุมัติการดำเนินงาน และมีการประชุมฝ่ายบริหารเพื่อกำหนดเป้าหมายของบริษัทร่วมกัน ซึ่งบริษัทมีการตั้งเป้าหมายในการดำเนินงานเป็นประจำทุกปี และใช้ผลดำเนินงานที่แท้จริงมาทบทวนเพื่อกำหนดเป้าหมายในการดำเนินงานในปีถัดไป

ทั้งนี้ บริษัทฯ ให้ความสำคัญกับจริยธรรมและความซื่อสัตย์ในการดำเนินธุรกิจ โดยมีการจัดทำจรรยาบรรณธุรกิจเพื่อเป็นแนวทางให้ผู้บริหารและพนักงานปฏิบัติตามพร้อมกำหนดบทลงโทษที่ระบุไว้ในคู่มือพนักงานเพื่อให้เกิดการควบคุมภายในที่มีประสิทธิภาพ

2. **การบริหารความเสี่ยง** บริษัทฯ ได้จัดตั้งคณะกรรมการบริหารความเสี่ยงขององค์กร เพื่อกำกับดูแลการดำเนินงานด้านการบริหารความเสี่ยงให้สอดคล้องกับเป้าหมายทางธุรกิจและสภาวะการณ์ที่เปลี่ยนแปลง และการปฏิบัติตามกฎหมายและกฎระเบียบที่เกี่ยวข้อง โดยแต่ละหน่วยงานมีการระบุ วิเคราะห์ และประเมินความเสี่ยงที่อาจส่งผลกระทบต่อการทำงานอย่างน้อยปีละ 1 ครั้ง เพื่อกำหนดมาตรการลดความเสี่ยง พร้อมทั้งระบุแนวทางควบคุมเพิ่มเติมเพื่อให้อยู่ในระดับที่สามารถยอมรับได้

3. **การควบคุมการปฏิบัติงาน** บริษัทฯ ได้กำหนดขอบเขตหน้าที่ ความรับผิดชอบ และขั้นตอนการปฏิบัติงานอย่างเป็นลายลักษณ์อักษร พร้อมทั้งแบ่งแยกหน้าที่และมอบหมายงานให้เหมาะสม รวมถึงสื่อสารให้พนักงานรับทราบและปฏิบัติตามได้อย่างถูกต้อง

อีกทั้ง ได้วางระบบการควบคุมภายในที่ครอบคลุมการทำธุรกรรมกับผู้ถือหุ้นรายใหญ่ กรรมการ ผู้บริหาร และบุคคลที่เกี่ยวข้องอย่างเพียงพอและรัดกุม ซึ่งรายการระหว่างกันที่เกิดขึ้นมีความสมเหตุสมผล มีการเปรียบเทียบ

ราคาจากผู้ขายอย่างน้อย 2 ราย เป็นรายการธุรกิจปกติที่มีเงื่อนไขการค้าโดยทั่วไป และไม่ก่อให้เกิดความขัดแย้งทางผลประโยชน์ ในการอนุมัติรายการระหว่างกันจะต้องได้รับการอนุมัติโดยกรรมการที่ไม่มีส่วนได้เสียต่อการทำรายการนั้น ๆ และผ่านความเห็นชอบจากกรรมการตรวจสอบตามข้อกำหนดของตลาดหลักทรัพย์แห่งประเทศไทย

นอกจากนี้ เพื่อเสริมสร้างความมั่นใจในระบบควบคุมการปฏิบัติงาน คณะกรรมการตรวจสอบได้อนุมัติแผนการตรวจสอบประจำปี ซึ่งครอบคลุมตามลำดับความเสี่ยงที่อาจส่งผลกระทบต่อดำเนินงานของบริษัทฯ และบริษัทย่อย

4. **ระบบสารสนเทศและการสื่อสารข้อมูล** บริษัทฯ ได้จัดให้มีมาตรการการรักษาความปลอดภัยของข้อมูล เพื่อรักษาความลับ ความน่าเชื่อถือ และความพร้อมใช้ของข้อมูล รวมถึงการรักษาความมั่นคงปลอดภัยทางไซเบอร์ การคุ้มครองข้อมูลส่วนบุคคล และมีแผนสำรองข้อมูลที่สามารถกู้คืนได้หากเกิดเหตุการณ์ฉุกเฉิน โดยได้จัดทำนโยบายการรักษาความปลอดภัยระบบสารสนเทศ และมีการสื่อสารนโยบายดังกล่าวให้ทุกระดับขององค์กรรับทราบและปฏิบัติตามอย่างต่อเนื่องเป็นประจำทุกปี เพื่อให้มั่นใจว่าการบริหารจัดการข้อมูลมีมาตรฐานความปลอดภัยที่เหมาะสมและสอดคล้องกับข้อกำหนดที่เกี่ยวข้อง

บริษัทฯ ได้พัฒนาระบบการสื่อสารและช่องทางการสื่อสารระหว่างบุคลากร รวมถึงผู้มีส่วนได้เสีย ให้การรับส่งข้อมูลมีความถูกต้อง รวดเร็ว และทันสมัย พร้อมทั้งปรับปรุงระบบให้คณะกรรมการสามารถเข้าถึงข้อมูลที่เกี่ยวข้องกับ การพิจารณาได้อย่างสะดวก เช่น เอกสารประกอบการประชุม, รายงานของผู้สอบบัญชี และข้อมูลด้านการควบคุมภายใน เพื่อให้สามารถวิเคราะห์และตัดสินใจได้อย่างมีประสิทธิภาพและทันท่วงที

5. **ระบบการติดตาม** บริษัทฯ นำระบบตัวชี้วัดคุณภาพหลักมาใช้ในการประเมินคุณภาพของการดำเนินงาน (KQI : Key Quality Indicator) โดยมีการประชุมฝ่ายบริหารทุกสัปดาห์เพื่อติดตามผลการดำเนินงาน และกำหนดแนวทางแก้ไขหากยังไม่สามารถบรรลุเป้าหมายที่ตั้งไว้ โดยมีแผนตรวจสอบภายในทำหน้าที่ตรวจสอบการปฏิบัติตามระบบควบคุมภายในของแต่ละหน่วยงาน และรายงานผลต่อคณะกรรมการตรวจสอบ ซึ่งบริษัทฯ ส่งเสริมให้ผู้ตรวจสอบภายในเข้ารับการอบรมในหลักสูตรที่เกี่ยวข้อง เพื่อเสริมสร้างทักษะและให้ทันต่อสถานการณ์ที่มีการเปลี่ยนแปลงอยู่เสมอ

นอกจากนี้ ผู้สอบบัญชีรับอนุญาตได้ตรวจสอบงบการเงินของบริษัทฯ และบริษัทย่อย สำหรับปี 2567 สิ้นสุดวันที่ 31 ธันวาคม 2567 โดยไม่พบข้อบกพร่องของระบบควบคุมภายในที่จะมีผลกระทบอย่างเป็นสาระสำคัญต่อการแสดงความคิดเห็นต่องบการเงินของบริษัทฯ และบริษัทย่อย

รายการระหว่างกัน

ในทุกไตรมาสหน่วยงานตรวจสอบภายใน ได้ทำการรวบรวมข้อมูลรายการระหว่างบริษัท และบริษัทย่อยกับบริษัทที่มีความเกี่ยวข้องกัน นำเสนอต่อคณะกรรมการตรวจสอบและคณะกรรมการบริษัท พิจารณาความสมเหตุสมผล และมีเงื่อนไขการค้ำปกติทั่วไปที่

ชัดเจน เป็นไปตามนโยบายของบริษัทไม่เอื้อประโยชน์ต่อผู้หนึ่งผู้ใด เป็นเฉพาะ และไม่มี ความขัดแย้งทางผลประโยชน์ ซึ่งในปีบัญชี 2567 สิ้นสุด ณ วันที่ 31 ธันวาคม 2567 มี รายการโดยสรุปดังต่อไปนี้

• รายการค้ำปกติของผลิตภัณฑ์เหล็ก

บริษัท	ลักษณะความสัมพันธ์	ลักษณะรายการ	มูลค่ารายการ (ล้านบาท)	ความจำเป็นและความสมเหตุสมผล
บจก. นิสเทิร์นสตีล	บริษัทย่อย	บริษัทขายสินค้าสำเร็จรูปและค่าบริการอื่นๆ เช่น ท่อกลม ท่อเหลี่ยม ท่อแบน เพื่อใช้ในงานซ่อมบำรุง - ลูกหนี้การค้า	8.95 0.18	เป็นรายการที่เกิดขึ้นตามการค้าปกติ โดยมีการกำหนดราคาซื้อขายตามราคาตลาด
Grand Steel Pipe Co.,Ltd (สปป. ลาว)	บริษัทย่อย	บริษัทขายวัตถุดิบในการผลิตสินค้า เพื่อจำหน่ายต่อ - ลูกหนี้การค้า (ยอดค้างยกมา) - ดอกเบี้ยรับ บริษัทซื้อสินค้าสำเร็จรูป เพื่อจำหน่ายต่อ - เงินมัดจำจ่ายล่วงหน้า	0.00 21.79 1.91 109.78 36.92	เป็นรายการที่เกิดขึ้นตามการค้าปกติ โดยมีการกำหนดราคาซื้อขายตามราคาตลาด
บจก.เมกกา ทรานส์ แอนด์โลจิส	บริษัทย่อย	บริษัทขายสินค้าสำเร็จรูปและวัสดุสิ้นเปลือง เพื่อใช้ในงานบริการขนส่ง เช่น เหล็กทรงน้ำ ท่อแบน รองเท้าเซฟตี้ สลึงผ้า	0.37	เป็นรายการที่เกิดขึ้นตามการค้าปกติ โดยมีการกำหนดราคาซื้อขายตามราคาตลาด
บจก.ยูไนเต็ด สตีลไพพ์	กลุ่มผู้บริหารเกี่ยวข้องกับบริษัท โดยการถือหุ้น	บริษัทขายวัตถุดิบ และวัสดุสิ้นเปลืองให้ - ลูกหนี้การค้า บริษัทซื้อสินค้าสำเร็จรูปเพื่อจำหน่ายต่อ เช่น ท่ออบสังกะสี ท่อเหลี่ยม ท่อแบน ท่อกลม เป็นต้น - เจ้าหนี้การค้า	362.33 0.99 568.33 7.70	คณะกรรมการตรวจสอบได้พิจารณาแล้ว เห็นว่าเป็นรายการสินค้าที่มีลักษณะและขนาดที่บริษัทไม่สามารถผลิตเอง ซึ่งมีการเปรียบเทียบราคาจากผู้ขายอย่างน้อย 2 ราย และมีเงื่อนไขการค้ำปกติทั่วไป โดยผู้อนุมัติรายการเป็นบุคคลที่ไม่มีส่วนได้เสีย หรือมีความขัดแย้งทางผลประโยชน์
บจก.พนิชสวัสดิ์	กลุ่มผู้บริหารเกี่ยวข้องกับบริษัท โดยการถือหุ้น	บริษัทขายวัตถุดิบให้ - ลูกหนี้การค้าของบริษัท	55.73 0.00	เป็นรายการที่เกิดขึ้นตามการค้าปกติ โดยมีการกำหนดราคาซื้อขายตามราคาตลาดและมีเงื่อนไขการค้ำปกติทั่วไป โดยผู้อนุมัติรายการเป็นบุคคลที่ไม่มีส่วนได้เสีย หรือมีความขัดแย้งทางผลประโยชน์

• รายการค้าอุปกรณ์และอื่นๆ

บริษัท	ลักษณะความสัมพันธ์	ลักษณะรายการ	มูลค่า (ล้านบาท)	ความจำเป็นและความสมเหตุสมผล
Grand Steel Pipe Co.,Ltd (สปป. ลาว)	บริษัทย่อย	บริษัทฯ ขยายวัสดุโรงงาน เช่น รองเท้าเซฟตี้, ถุงมือผ้า และสายรัดพลาสติก	2.88	เป็นรายการที่เกิดขึ้นตามการค้าปกติ โดยมีการกำหนดราคาซื้อขายตามราคาตลาด
บจก.น่านาว์สตุเฟอร์นิเจอร์	กรรมการเป็นญาติสนิทกับผู้บริหารของบริษัท	บริษัทฯ ขยายวัสดุโรงงาน เช่น ลวดเชื่อม, ใบดีด, ใบดีเยอร์ และจานทรายซ้อน	0.01	เป็นรายการที่เกิดขึ้นตามการค้าปกติ โดยมีการกำหนดราคาซื้อขายตามราคาตลาด
		บริษัทฯ ซื้อวัสดุโรงงาน เช่น สีทาเส้นถนน และหินเนอร์	0.01	
ร้านกวางฟ้าโลหะกิจ	เจ้าของร้านเป็นญาติสนิทกับผู้บริหารของบริษัท	บริษัทฯ ซื้อวัสดุโรงงาน เช่น หินเจียร์ และใบดีเยอร์	0.02	เป็นรายการที่เกิดขึ้นตามการค้าปกติ โดยมีการกำหนดราคาซื้อขายตามราคาตลาด

• รายการกู้ยืมระหว่างกัน

บริษัท	ลักษณะความสัมพันธ์	ลักษณะของรายการ	มูลค่ารายการ (ล้านบาท)	ความจำเป็นและความสมเหตุสมผล
บจก.เมก้า ทรานส์แอนด์โลจิส	บริษัทย่อย	บริษัทให้ บจก.เมก้า ทรานส์แอนด์โลจิส กู้ยืม เพื่อใช้ในการดำเนินงาน	26.81	เป็นรายการกู้ยืมปกติทั่วไป มีการจัดทำตัวสัญญา ใช้เงินเป็นหลักฐานการกู้ยืมระหว่างกัน โดยคิดดอกเบี้ยตามอัตราดอกเบี้ยของธนาคารพาณิชย์
		- ดอกเบี้ยรับ	1.01	
บจก.นิสเทิร์นสตีล	บริษัทย่อย	บริษัทให้ บจก.นิสเทิร์นสตีล กู้ยืมเงินเพื่อให้เกิดความคล่องตัวในการดำเนินงาน	34.50	เป็นรายการกู้ยืมปกติทั่วไป มีการจัดทำตัวสัญญา ใช้เงินเป็นหลักฐานการกู้ยืมระหว่างกัน โดยคิดดอกเบี้ยตามอัตราดอกเบี้ยของธนาคารพาณิชย์
		- ดอกเบี้ยรับ	2.00	
Grand Steel Pipe Co.,Ltd (สปป. ลาว)	บริษัทย่อย	บริษัทให้ GSP กู้ยืมเงินเพื่อให้เกิดความคล่องตัวในการดำเนินงาน	11.00	เป็นรายการกู้ยืมปกติทั่วไป มีการจัดทำตัวสัญญา ใช้เงินเป็นหลักฐานการกู้ยืมระหว่างกัน โดยคิดดอกเบี้ยตามอัตราดอกเบี้ยของธนาคารพาณิชย์
		- ดอกเบี้ยรับ	0.01	

• รายการซื้อขายทรัพย์สิน

บริษัท	ลักษณะความสัมพันธ์	ลักษณะรายการ	มูลค่า (ล้านบาท)	ความจำเป็นและความสมเหตุสมผล
บจก.ยูไนเต็ด สตีล ไฟฟ์	มีกลุ่มผู้บริหารเกี่ยวข้อง กับบริษัทโดยการถือหุ้น รวมกัน	บริษัทเช่าพื้นที่คลังสินค้า เพื่อการพาณิชย์ อายุการเช่า 3 ปี ในอัตราค่าเช่าเดือนละ 100,000 บาท - ค่าใช้จ่ายค้ำจ่าย	1.20 0.00	ค่าเช่าเป็นไปตามแนวการค้ำปกติทั่วไป
บจก.นิสเทิร์นสตีล	บริษัทย่อย	บริษัทเช่าพื้นที่คลังสินค้าและอุปกรณ์เพื่อการพาณิชย์ อายุการเช่า 3 ปี ไม่รวมค่าสาธารณูปโภค - ค่าใช้จ่ายค้ำจ่าย	8.99 0.05	ค่าเช่าเป็นไปตามแนวการค้ำปกติทั่วไป
บจก.เมกกา ทรานส์แอนด์โลจิส	บริษัทย่อย	บริษัทให้เช่าพื้นที่อาคารสำนักงาน อุปกรณ์เครื่องใช้สำนักงาน ค่าสาธารณูปโภค อายุการเช่า 5 ปี - รายได้ค้ำรับ	0.41 0.00	ค่าเช่าเป็นไปตามแนวการค้ำปกติทั่วไป

• รายการว่าจ้าง

บริษัท	ลักษณะความสัมพันธ์	ลักษณะของรายการ	มูลค่ารายการ (ล้านบาท)	ความจำเป็นและความสมเหตุสมผล
บจก.เมกกา ทรานส์แอนด์โลจิส	บริษัทย่อย	บริษัทได้ว่าจ้างบจก.เมกกา ทรานส์แอนด์โลจิส ในการขนส่งสินค้า โดยคิดราคาค่าขนส่งตามราคาตลาดเมื่อเทียบกับขนส่งทั่วไป - เจ้าหนี้อื่น	74.00 1.13	บริษัทใช้บริการขนส่งสินค้าสำเร็จรูป โดยคิดราคาค่าขนส่งเท่ากับบริษัทขนส่งทั่วไป นอกจากนี้บริษัทยังมีสะดวกในการใช้บริการได้รวดเร็วในกรณีที่ต้องการความเร่งด่วน
บจก.นิสเทิร์นสตีล	บริษัทย่อย	บริษัทจ้างบจก.นิสเทิร์นสตีลผลิตสินค้าสำเร็จรูปตามแผนการผลิตของบริษัท โดยบริษัทเป็นผู้จัดหาวัตถุดิบในการผลิตสินค้าทั้งหมด - เจ้าหนี้อื่น	149.35 13.31	เนื่องจากบริษัทย่อยตั้งอยู่ในจังหวัดนครราชสีมา ซึ่งเป็นศูนย์กลางทางเศรษฐกิจของภาคตะวันออกเฉียงเหนือ ทำให้ลูกค้าของบริษัทได้รับความสะดวกและประหยัดค่าใช้จ่ายในการรับสินค้า

มาตรการหรือขั้นตอนการอนุมัติการทำรายการระหว่างกัน

บริษัทมีขั้นตอนการอนุมัติการทำรายการระหว่างกันเป็นไปตามกฎหมายว่าด้วยหลักทรัพย์และตลาดหลักทรัพย์ และข้อบังคับประกาศคำสั่งหรือข้อกำหนดของตลาดหลักทรัพย์แห่งประเทศไทย โดยที่กรรมการหรือบุคคลที่อาจมีความขัดแย้งมีส่วนได้เสียหรืออาจมีความขัดแย้งทางผลประโยชน์ใด ๆ กับบริษัทหรือบริษัทย่อย ไม่มีสิทธิออกเสียงในการพิจารณาอนุมัติการเข้าทำรายการระหว่างกันนั้นๆ

นโยบายหรือแนวโน้มนำการทำรายการระหว่างกันในอนาคต

กรณีรายการธุรกิจปกติและรายการสนับสนุนธุรกิจปกติซึ่งมีเงื่อนไขทางการค้าทั่วไป

รายการซื้อและขายเหล็กม้วนหรือผลิตภัณฑ์เหล็กยังคงมีโอกาที่จะเกิดขึ้นโดยบริษัทและบริษัทย่อยจะดำเนินการเมื่อพิจารณาแล้วเห็นว่าจะมีความจำเป็นเพื่อตอบสนองความต้องการของลูกค้าให้ครบถ้วนและบริษัทสามารถทำกำไรจากการดำเนินการดังกล่าวในอัตราที่เหมาะสม

ทั้งนี้บริษัทและบริษัทย่อยได้กำหนดนโยบายในการทำรายการระหว่างกันให้มีเงื่อนไขต่างๆเป็นไปตามลักษณะการดำเนินการค้าปกติโดยมีราคาตลาดและเงื่อนไขรายการต่างๆ ไว้อย่างชัดเจนเป็นธรรมซึ่งสามารถเปรียบเทียบกับราคาที่เกิดขึ้นกับบุคคลภายนอกและไม่ก่อให้เกิดการถ่ายเทผลประโยชน์ ทั้งนี้แผนกตรวจสอบภายในจะทำหน้าที่ตรวจสอบข้อมูลและจัดทำรายงานเพื่อให้คณะกรรมการตรวจสอบพิจารณาและให้ความเห็นถึงความเหมาะสมของราคาและความสมเหตุสมผลของการทำรายการทุกไตรมาส

อย่างไรก็ตามเนื่องจากบุคคลที่อาจมีความขัดแย้งของบริษัทและ/หรือบริษัทย่อยมีความเกี่ยวข้องในธุรกิจผลิตภัณฑ์เหล็กจำนวนมากและมีความเป็นไปได้ที่จะมีการทำรายการระหว่างกันในอนาคต ดังนั้น บริษัทจึงกำหนดมาตรการที่เข้มงวดเป็นพิเศษเกี่ยวกับการกำหนดผู้มีอำนาจอนุมัติในการทำรายการระหว่างกันดังกล่าวของบริษัทและบริษัทย่อยเพื่อให้เกิดความมั่นใจมากยิ่งขึ้นในด้านความโปร่งใสของการทำรายการความสมเหตุสมผลของการทำรายการและความเหมาะสมของราคาซึ่งสรุปได้ดังนี้

วงเงินต่อการอนุมัติ 1 รายการ ที่เกี่ยวข้องในธุรกิจผลิตภัณฑ์เหล็กต่อ 1 บุคคลที่อาจมีความขัดแย้ง	ผู้มีอำนาจอนุมัติ
ไม่เกิน 10,000,000 บาทต่อ 1 รอบสัปดาห์	กรรมการผู้จัดการของบริษัท โดยให้รายงานต่อที่ประชุมคณะกรรมการบริษัทที่มีกรรมการตรวจสอบเข้าร่วมด้วยรับทราบการทำรายการดังกล่าวเป็นประจำทุกไตรมาส
ตั้งแต่ 10,000,000 บาทแต่ไม่เกิน 25,000,000 บาทต่อ 1 รอบสัปดาห์	คณะกรรมการบริหารของบริษัท โดยให้รายงานต่อที่ประชุมคณะกรรมการบริษัทที่มีกรรมการตรวจสอบเข้าร่วมด้วยรับทราบการทำรายการดังกล่าวเป็นประจำทุกไตรมาส
มากกว่า 25,000,000 บาทต่อ 1 รอบสัปดาห์	คณะกรรมการบริหารของบริษัท โดยแจ้งให้คณะกรรมการตรวจสอบทราบถึงรายละเอียดของรายการและรายงานต่อที่ประชุมคณะกรรมการบริษัทรับทราบการทำรายการดังกล่าวเป็นประจำทุกไตรมาส

หมายเหตุ: การอนุมัติรายการเบื้องต้นของผู้มีอำนาจอนุมัติจะไม่รวมถึงการอนุมัติรายการที่ผู้มีอำนาจอนุมัติหรือบุคคลที่อาจมีความขัดแย้งมีส่วนได้เสียหรืออาจมีความขัดแย้งทางผลประโยชน์ในลักษณะอื่นใดกับบริษัทและ/หรือบริษัทย่อยรวมทั้งรายการที่กำหนดให้ต้องขอความเห็นชอบจากผู้ถือหุ้นในการทำรายการที่เกี่ยวข้องกันและการได้มาหรือจำหน่ายไปซึ่งสินทรัพย์ที่สำคัญของบริษัทและ/หรือบริษัทย่อยเพื่อให้สอดคล้องกับข้อกำหนดของตลาดหลักทรัพย์แห่งประเทศไทยสำนักงานคณะกรรมการกำกับหลักทรัพย์และตลาดหลักทรัพย์หรือกฎหมายที่เกี่ยวข้องกับธุรกิจของบริษัท

ทั้งนี้กรรมการตรวจสอบทุกท่านได้รับทราบภาระหน้าที่ดังกล่าวนี้แล้วและในอนาคตหากมีการแต่งตั้งกรรมการตรวจสอบท่านใหม่คณะกรรมการบริษัทหรือกรรมการผู้จัดการจะดำเนินการแจ้งให้ผู้ที่ได้รับการเสนอชื่อเป็นกรรมการตรวจสอบใหม่ทุกท่านรับทราบภาระหน้าที่ที่จะต้องปฏิบัติตามมาตรฐานดังกล่าวนี้ไว้ก่อนที่จะให้มีการแต่งตั้งด้วย

กรณีรายการธุรกิจปกติและรายการสนับสนุนธุรกิจปกติซึ่งไม่มีเงื่อนไขทางการค้าทั่วไป

บริษัทคาดว่าอาจมีการทำรายการดังกล่าวเกิดขึ้นในอนาคตทั้งในบริษัทและบริษัทย่อย โดยบริษัทและบริษัทย่อยจะปฏิบัติให้ชัดเจนเป็นธรรมและไม่ก่อให้เกิดการถ่ายเทผลประโยชน์ เพื่อให้เป็นไปตามกฎหมายว่าด้วยหลักทรัพย์และตลาดหลักทรัพย์ และข้อบังคับประกาศคำสั่งหรือข้อกำหนดของตลาดหลักทรัพย์แห่งประเทศไทยรวมถึงการปฏิบัติตามข้อกำหนดเกี่ยวกับการเปิดเผยข้อมูลการทำรายการที่เกี่ยวข้องกันและการได้มาหรือจำหน่ายไปซึ่งสินทรัพย์ ทั้งนี้บริษัทและบริษัทย่อยจะดำเนินการให้มีการอนุมัติตามขั้นตอนการอนุมัติการทำรายการระหว่างกัน โดยบุคคลที่มีส่วนได้เสียหรืออาจมีความขัดแย้งจะต้องไม่มีส่วนในการพิจารณาอนุมัติ ซึ่งคณะกรรมการตรวจสอบจะเป็นผู้ให้ความเห็นเกี่ยวกับการทำรายการดังกล่าวโดยจะนำเสนอต่อคณะกรรมการบริษัทและ/หรือที่ประชุมผู้ถือหุ้นตามแต่กรณี เพื่อใช้เป็นข้อมูลประกอบในการพิจารณาเพื่ออนุมัติการเข้าทำรายการ นอกจากนี้ บริษัทได้จัดให้มีการดำเนินการติดตามดูแลการปฏิบัติตามนโยบายที่เปิดเผยรายการระหว่างกันอย่างเคร่งครัดไว้ในหมายเหตุประกอบงบการเงินที่ได้รับการตรวจสอบจากผู้สอบบัญชีของบริษัทรวมทั้งรายงานประจำปี (แบบ 56-1 One Report)



ส่วนที่ 3 งบการเงิน สำหรับปี 2567

บริษัท 2 เอส เมทัล จำกัด (มหาชน) และบริษัทย่อย

สิ้นสุด ณ วันที่ 31 ธันวาคม 2567

เสนอ ผู้ถือหุ้นและคณะกรรมการของบริษัท 2 เอส เมทัล จำกัด (มหาชน)

ความเห็น

ข้าพเจ้าได้ตรวจสอบงบการเงินรวมและเฉพาะบริษัทของ บริษัท 2 เอส เมทัล จำกัด (มหาชน) (บริษัท) และบริษัทย่อย (กลุ่มบริษัท) ซึ่งประกอบด้วย งบฐานะการเงินรวมและเฉพาะบริษัท ณ วันที่ 31 ธันวาคม 2567 งบกำไรขาดทุนเบ็ดเสร็จรวมและเฉพาะบริษัท งบการเปลี่ยนแปลงส่วนของผู้ถือหุ้นรวมและเฉพาะบริษัท และ งบกระแสเงินสดรวมและเฉพาะบริษัท สำหรับปีสิ้นสุดวันเดียวกัน และหมายเหตุประกอบงบการเงินซึ่งรวมถึงหมายเหตุสรุปนโยบายการบัญชีที่สำคัญ

ข้าพเจ้าเห็นว่า งบการเงินรวมและเฉพาะบริษัทที่แนบมานี้แสดงฐานะการเงินรวมและเฉพาะบริษัทของ บริษัท 2 เอส เมทัล จำกัด (มหาชน) และบริษัทย่อย ณ วันที่ 31 ธันวาคม 2567 ผลการดำเนินงานรวมและเฉพาะบริษัท และกระแสเงินสดรวมและเฉพาะบริษัทสำหรับปีสิ้นสุดวันเดียวกัน โดยถูกต้องตามที่ควรในสาระสำคัญตามมาตรฐานการรายงานทางการเงิน

เกณฑ์ในการแสดงความเห็น

ข้าพเจ้าได้ปฏิบัติตามตรวจสอบตามมาตรฐานการสอบบัญชี ความรับผิดชอบของข้าพเจ้าได้กล่าวไว้ในส่วนของความรับผิดชอบของผู้สอบบัญชีต่อการตรวจสอบงบการเงินรวมและเฉพาะบริษัทในรายงานของข้าพเจ้า ข้าพเจ้ามีความเป็นอิสระจากกลุ่มบริษัทและบริษัทตามประมวลจรรยาบรรณของผู้ประกอบวิชาชีพบัญชี รวมถึงมาตรฐานเรื่องความเป็นอิสระที่กำหนดโดยสภาวิชาชีพบัญชีในส่วนที่เกี่ยวข้องกับการตรวจสอบงบการเงินรวมและเฉพาะบริษัท และข้าพเจ้าได้ปฏิบัติตามความรับผิดชอบด้านจรรยาบรรณอื่น ๆ ตามประมวลจรรยาบรรณดังกล่าว ข้าพเจ้าเชื่อว่าหลักฐานการสอบบัญชีที่ข้าพเจ้าได้รับเพียงพอและเหมาะสมเพื่อใช้เป็นเกณฑ์ในการแสดงความเห็นของข้าพเจ้า

เรื่องสำคัญในการตรวจสอบ

เรื่องสำคัญในการตรวจสอบคือเรื่องต่าง ๆ ที่มีนัยสำคัญที่สุดตามดุลยพินิจของผู้ประกอบวิชาชีพของข้าพเจ้าในการตรวจสอบงบการเงินรวมและเฉพาะบริษัทสำหรับงวดปัจจุบัน ข้าพเจ้าได้นำเรื่องเหล่านี้มาพิจารณาในบริบทของการตรวจสอบงบการเงินรวมและเฉพาะบริษัทโดยรวมและในการแสดงความเห็นของข้าพเจ้า ทั้งนี้ ข้าพเจ้าไม่ได้แสดงความเห็นแยกต่างหากสำหรับเรื่องเหล่านี้

เรื่องสำคัญจากการตรวจสอบ

การตอบสนองความเสี่ยงโดยผู้สอบบัญชี

การด้อยค่าของเงินลงทุนในบริษัทย่อย

ณ วันที่ 31 ธันวาคม 2567 งบการเงินเฉพาะบริษัทมีรายการเงินลงทุนในบริษัทย่อยจำนวน 216.77 ล้านบาท ซึ่งเกิดจากการลงทุนในปี 2558 ซึ่งบริษัทต้องทดสอบการด้อยค่าของเงินลงทุนในบริษัทย่อยเมื่อมีข้อบ่งชี้ตามมาตรฐานการรายงานทางการเงิน

ทั้งนี้ กระบวนการทดสอบการด้อยค่านั้นต้องใช้ ดุลยพินิจที่สำคัญและข้อสมมติฐานที่มีความซับซ้อน โดยเฉพาะข้อสมมติฐานสำหรับการประมาณการกระแสเงินสดของบริษัทย่อย และการพิจารณาอัตราคิดลดในการกำหนดมูลค่ากระแสเงินสดซึ่งอาจมีผลกระทบจากการเปลี่ยนแปลงตามสภาวะทางเศรษฐกิจ สถานการณ์ตลาดปัจจุบันและความเสี่ยงที่เฉพาะเจาะจง

อ้างอิงหมายเหตุประกอบงบการเงินข้อ 11 ซึ่งแสดงรายละเอียดที่สำคัญจากการทดสอบการด้อยค่าโดยผู้บริหาร

วิธีการตรวจสอบของข้าพเจ้าหลัก ๆ มีดังนี้

- ทำความเข้าใจในการพิจารณาข้อบ่งชี้การด้อยค่าและกระบวนการทดสอบการด้อยค่าของผู้บริหาร
- สอบทานเอกสารประกอบที่ผู้บริหารใช้ในการประเมินว่ามีข้อบ่งชี้การด้อยค่าของเงินลงทุนหรือไม่ ณ วันสิ้นปีควบคู่กับการประเมินความเหมาะสมของวิธีการคำนวณมูลค่าและข้อสมมติฐาน ที่สำคัญที่ผู้บริหารใช้
- ประเมินความสมเหตุสมผลของอัตราคิดลดที่ใช้ในการคำนวณมูลค่าของเงินที่จะได้รับในอนาคตโดยการคิดลด
- ทดสอบการคำนวณมูลค่าที่คาดว่าจะได้รับคืน
- สอบทานการวิเคราะห์การอ่อนไหวที่จัดทำโดยฝ่ายบริหารและพิจารณาผลกระทบต่อมูลค่าที่คาดว่าจะได้รับคืน
- ประเมินความเพียงพอและความเหมาะสมของการเปิดเผยข้อมูลของบริษัทเกี่ยวกับสมมติฐานและมูลค่าที่คาดว่าจะได้รับคืนของเงินลงทุนในบริษัทย่อย

จากผลการปฏิบัติตามวิธีดังกล่าว ข้าพเจ้าพบว่าข้อสมมติฐานสำคัญที่ผู้บริหารใช้มีความสมเหตุสมผล และอยู่ในช่วงที่ยอมรับได้ รวมทั้งสอดคล้องกับหลักฐานสนับสนุน

เรื่องสำคัญจากการตรวจสอบ	การตอบสนองความเสี่ยงโดยผู้สอบบัญชี
<p>สินค้าคงเหลือ</p> <p>ณ วันที่ 31 ธันวาคม 2567 กลุ่มบริษัทและบริษัทที่มีสินค้าคงเหลือจำนวน 751.99 ล้านบาท และ 717.56 ล้านบาท ตามลำดับ</p> <p>สินค้าคงเหลือแสดงมูลค่าในงบการเงินด้วยราคาทุนหรือมูลค่าสุทธิที่คาดว่าจะได้รับแล้วแต่ราคาใดจะต่ำกว่า ผู้บริหารของกลุ่มบริษัทประมาณการมูลค่าสุทธิที่คาดว่าจะได้รับจากประมาณการราคาขายหักด้วยค่าใช้จ่ายในการขาย</p> <p>ผู้บริหารจัดทำรายงานการคำนวณมูลค่าสุทธิที่จะได้รับ และประเมินความเพียงพอของค่าเผื่อการลดลงของมูลค่าสุทธิที่จะได้รับ ณ วันสิ้นปี</p> <p>ข้าพเจ้าให้ความสำคัญต่อการตรวจสอบเรื่องนี้ เนื่องจากมูลค่าสินค้าคงเหลือมีสาระสำคัญต่องบการเงินและ การประมาณการค่าเผื่อการลดลงของมูลค่าสุทธิที่จะได้รับอ้างอิงราคาขายจากราคาตลาดในประเทศ ซึ่งอาจมีผลกระทบจากความผันผวนของราคาตามตลาดโลก สภาวะการแข่งขันทางการตลาด และสถานการณ์ภายในอุตสาหกรรม</p> <p>อ้างอิงหมายเหตุประกอบงบการเงินข้อ 10 ซึ่งแสดงรายละเอียดที่สำคัญของค่าเผื่อการลดลงของมูลค่าสุทธิที่จะได้รับ</p>	<p>วิธีการตรวจสอบของข้าพเจ้ารวมถึงเรื่องดังต่อไปนี้</p> <ul style="list-style-type: none"> - ทำความเข้าใจนโยบายการคำนวณมูลค่าสุทธิที่จะได้รับ วิธีการเก็บรวบรวมข้อมูล รวมถึงสอบทานความถูกต้อง ความสม่ำเสมอในการปฏิบัติตามนโยบายบัญชีของบริษัท - ทดสอบการควบคุมภายในของระบบการจัดซื้อ ตั้งแต่การขอสั่งซื้อ การสั่งซื้อ การรับของ การจ่ายเงิน และ จนกระทั่งการบันทึกบัญชี เพื่อสะท้อนให้เห็นว่าต้นทุนของสินค้าคงเหลือมีความถูกต้อง - สอบถามผู้บริหารและประเมินความเหมาะสมของราคาขายต่อหน่วยที่ใช้ในการประมาณการค่าเผื่อการลดลงของมูลค่าสุทธิที่จะได้รับโดยทดสอบกับใบเสนอราคาขาย และ รายงานราคาขายเทียบกับราคาตลาด ณ วันสิ้นปี - ทดสอบการคำนวณมูลค่าสุทธิที่จะได้รับ ณ วันสิ้นปี ทั้งสินค้าประเภทวัตถุดิบและสินค้าสำเร็จรูป รวมถึงกระทบยอดการบันทึกบัญชีที่เกี่ยวข้อง ซึ่งไม่พบข้อแตกต่างที่มีสาระสำคัญ <p>จากการปฏิบัติงานตามวิธีการข้างต้น ข้าพเจ้าเห็นว่าราคาขายที่ใช้ในการประมาณการค่าเผื่อการลดลงของมูลค่าสุทธิที่จะได้รับมีความสมเหตุสมผลและสอดคล้องตามหลักฐานที่มีอยู่</p>

ข้อมูลอื่น

กรรมการเป็นผู้รับผิดชอบต่อข้อมูลอื่น ข้อมูลอื่นประกอบด้วย ข้อมูลซึ่งรวมอยู่ในรายงานประจำปี แต่ไม่รวมถึงงบการเงินรวมและเฉพาะบริษัท และรายงานของผู้สอบบัญชีที่อยู่ในรายงานนั้น ข้าพเจ้าคาดว่าข้าพเจ้าจะได้รับรายงานประจำปีภายหลังวันที่ในรายงานของผู้สอบบัญชีนี้

ความเห็นของข้าพเจ้าต่องบการเงินรวมและเฉพาะบริษัทไม่ครอบคลุมถึงข้อมูลอื่น และข้าพเจ้าไม่ได้ให้ความเชื่อมั่นต่อข้อมูลอื่น

ความรับผิดชอบของข้าพเจ้าที่เกี่ยวข้องกับการตรวจสอบงบการเงินรวมและเฉพาะบริษัทคือ การอ่านและพิจารณาว่าข้อมูลอื่นมีความขัดแย้งที่มีสาระสำคัญกับงบการเงินรวมและเฉพาะบริษัท หรือกับความรู้ที่ได้รับจากการตรวจสอบของข้าพเจ้า หรือปรากฏว่าข้อมูลอื่นมีการแสดงข้อมูลที่ขัดต่อข้อเท็จจริงอันเป็นสาระสำคัญหรือไม่

เมื่อข้าพเจ้าได้อ่านรายงานประจำปี หากข้าพเจ้าสรุปได้ว่ามีการแสดงข้อมูลที่ขัดต่อข้อเท็จจริงอันเป็นสาระสำคัญ ข้าพเจ้าต้องสื่อสารเรื่องดังกล่าวกับผู้มีหน้าที่ในการกำกับดูแลเพื่อให้ผู้มีหน้าที่ในการกำกับดูแลดำเนินการแก้ไขข้อมูลที่แสดงขัดต่อข้อเท็จจริงให้ถูกต้อง

ความรับผิดชอบของกรรมการต่องบการเงินรวมและเฉพาะบริษัท

กรรมการมีหน้าที่รับผิดชอบในการจัดทำและนำเสนองบการเงินรวมและเฉพาะบริษัทเหล่านี้ โดยถูกต้องตามที่ควรตามมาตรฐานการรายงานทางการเงิน และรับผิดชอบเกี่ยวกับการควบคุมภายในที่กรรมการพิจารณาว่าจำเป็น เพื่อให้สามารถจัดหางบการเงินรวมและเฉพาะบริษัทที่ปราศจากการแสดงข้อมูลที่ขัดต่อข้อเท็จจริงอันเป็นสาระสำคัญ ไม่ว่าจะเกิดจากการทุจริตหรือข้อผิดพลาด

ในการจัดทำงบการเงินรวมและเฉพาะบริษัท กรรมการรับผิดชอบในการประเมินความสามารถของกลุ่มบริษัทและบริษัทในการดำเนินงานต่อเนื่อง การเปิดเผยเรื่องที่เกี่ยวข้องกับการดำเนินงานต่อเนื่อง(ตามความเหมาะสม) และการใช้เกณฑ์การบัญชีสำหรับการดำเนินงานต่อเนื่อง เว้นแต่กรรมการมีความตั้งใจที่จะเลิกกลุ่มบริษัทและบริษัท หรือหยุดดำเนินงาน หรือไม่สามารถดำเนินงานต่อเนื่องต่อไปได้

ผู้มีหน้าที่ในการกำกับดูแลมีหน้าที่ช่วยกรรมการในการกำกับดูแลกระบวนการในการจัดทำรายงานทางการเงินของกลุ่มบริษัทและบริษัท

ความรับผิดชอบของผู้สอบบัญชีต่อการตรวจสอบงบการเงินรวมและเฉพาะบริษัท

การตรวจสอบของข้าพเจ้ามีวัตถุประสงค์เพื่อให้ได้ความเชื่อมั่นอย่างสมเหตุสมผลว่างบการเงินรวมและเฉพาะบริษัทโดยรวมปราศจากการแสดงข้อมูลที่ขัดต่อข้อเท็จจริงอันเป็นสาระสำคัญหรือไม่ ไม่ว่าจะเกิดจากการทุจริตหรือข้อผิดพลาด และเสนอรายงานของผู้สอบบัญชีซึ่งรวมความเห็นของข้าพเจ้าอยู่ด้วย ความเชื่อมั่นอย่างสมเหตุสมผลคือความเชื่อมั่นในระดับสูง แต่ไม่ได้เป็นการรับประกันว่าการปฏิบัติตามตรวจสอบตามมาตรฐานการสอบบัญชีจะสามารถตรวจพบข้อมูลที่ขัดต่อข้อเท็จจริงอันเป็นสาระสำคัญที่มีอยู่ได้เสมอไป ข้อมูลที่ขัดต่อข้อเท็จจริงอาจเกิดจากการทุจริตหรือข้อผิดพลาด และถือว่ามีสาระสำคัญเมื่อคาดการณ์อย่างสมเหตุสมผลได้ว่ารายการที่ขัดต่อข้อเท็จจริงแต่ละรายการ หรือทุกรายการรวมกันจะมีผลต่อการตัดสินใจทางเศรษฐกิจของผู้ใช้งบการเงินรวมและเฉพาะบริษัทเหล่านี้

ในการตรวจสอบของข้าพเจ้าตามมาตรฐานการสอบบัญชี ข้าพเจ้าได้ใช้ดุลยพินิจเยี่ยงผู้ประกอบวิชาชีพและการสังเกต และสงสัยเยี่ยงผู้ประกอบวิชาชีพตลอดการตรวจสอบ การปฏิบัติงานของข้าพเจ้ารวมถึง

- ระบุและประเมินความเสี่ยงจากการแสดงข้อมูลที่ขัดต่อข้อเท็จจริงอันเป็นสาระสำคัญในงบการเงินรวมและเฉพาะบริษัท ไม่ว่าจะเกิดจากการทุจริตหรือข้อผิดพลาด ออกแบบและปฏิบัติตามวิธีการตรวจสอบเพื่อตอบสนองต่อความเสี่ยงเหล่านั้น และได้หลักฐานการสอบบัญชีที่เพียงพอและเหมาะสมเพื่อเป็นเกณฑ์ในการแสดงความเห็นของข้าพเจ้า ความเสี่ยงที่ไม่พบข้อมูลที่ขัดต่อข้อเท็จจริงอันเป็นสาระสำคัญซึ่งเป็นผลมาจากการทุจริตจะสูงกว่าความเสี่ยงที่เกิดจากข้อผิดพลาด เนื่องจากการทุจริตอาจเกี่ยวกับการสมรู้ร่วมคิด การปลอมแปลงเอกสารหลักฐาน การตั้งใจละเว้นการแสดงผล การแสดงข้อมูลที่ไม่ตรงตามข้อเท็จจริงหรือการแทรกแซงการควบคุมภายใน
- ทำความเข้าใจในระบบการควบคุมภายในที่เกี่ยวข้องกับการตรวจสอบ เพื่อออกแบบวิธีการตรวจสอบที่เหมาะสมกับสถานการณ์ แต่ไม่ใช่เพื่อวัตถุประสงค์ในการแสดงความเห็นต่อความมีประสิทธิภาพของการควบคุมภายในของกลุ่มบริษัทและบริษัท
- ประเมินความเหมาะสมของนโยบายการบัญชีที่กรรมการใช้และความสมเหตุสมผลของประมาณการทางบัญชีและการเปิดเผยข้อมูลที่เกี่ยวข้องซึ่งจัดทำขึ้นโดยกรรมการ
- สรุปร่วมกับความเหมาะสมของการใช้เกณฑ์การบัญชีสำหรับการดำเนินงานต่อเนื่องของกรรมการจากหลักฐานการสอบบัญชีที่ได้รับ และประเมินว่ามีความไม่แน่นอนที่มีสาระสำคัญที่เกี่ยวข้องเหตุการณ์หรือสถานการณ์ที่อาจเป็นเหตุให้เกิดข้อสงสัยอย่างมีนัยสำคัญต่อความสามารถของกลุ่มบริษัทและบริษัทในการดำเนินงานต่อเนื่องหรือไม่ ถ้าข้าพเจ้าได้ข้อสรุปว่ามีความไม่แน่นอนที่มีสาระสำคัญ ข้าพเจ้าต้องกล่าวไว้ในรายงานของผู้สอบบัญชีของข้าพเจ้า โดยให้ข้อสังเกตถึงการเปิดเผยข้อมูลในงบการเงินรวมและเฉพาะบริษัทที่เกี่ยวข้อง หรือถ้าการเปิดเผยดังกล่าวไม่เพียงพอ ความเห็นของข้าพเจ้าจะเปลี่ยนแปลงไป ข้อสรุปของข้าพเจ้าขึ้นอยู่กับหลักฐานการสอบบัญชีที่ได้รับจนถึงวันที่ในรายงานของผู้สอบบัญชีของข้าพเจ้า อย่างไรก็ตาม เหตุการณ์หรือสถานการณ์ในอนาคตอาจเป็นเหตุให้กลุ่มบริษัทและบริษัทต้องหยุดการดำเนินงานต่อเนื่อง
- ประเมินการนำเสนอ โครงสร้างและเนื้อหาของงบการเงินรวมและเฉพาะบริษัทโดยรวม รวมถึงการเปิดเผยข้อมูลว่างบการเงินรวมและเฉพาะบริษัทแสดงรายการ และเหตุการณ์ในรูปแบบที่ทำให้มีการนำเสนอข้อมูลโดยถูกต้องตามที่ควรหรือไม่
- ได้รับหลักฐานการสอบบัญชีที่เหมาะสมอย่างเพียงพอเกี่ยวกับข้อมูลทางการเงินของบริษัทภายในกลุ่มหรือกิจกรรมทางธุรกิจภายในกลุ่มบริษัทเพื่อแสดงความเห็นต่องบการเงินรวม ข้าพเจ้ารับผิดชอบต่อการกำหนดแนวทาง การควบคุมดูแล และการปฏิบัติตามตรวจสอบกลุ่มบริษัท ข้าพเจ้าเป็นผู้รับผิดชอบแต่เพียงผู้เดียวต่อความเห็นของข้าพเจ้า

ข้าพเจ้าได้สื่อสารกับผู้มีหน้าที่ในการกำกับดูแลในเรื่องต่าง ๆ ที่สำคัญซึ่งรวมถึงขอบเขตและช่วงเวลาของการตรวจสอบตามที่ได้วางแผนไว้ ประเด็นที่มีนัยสำคัญที่พบจากการตรวจสอบ และข้อบกพร่องที่มีนัยสำคัญ ในระบบการควบคุมภายในหากข้าพเจ้าได้พบในระหว่างการตรวจสอบของข้าพเจ้า

ข้าพเจ้าได้ให้คำรับรองแก่ผู้มีหน้าที่ในการกำกับดูแลว่า ข้าพเจ้าได้ปฏิบัติตามข้อกำหนดจรรยาบรรณที่เกี่ยวข้องกับความเป็นอิสระ และได้สื่อสารกับคณะกรรมการตรวจสอบเกี่ยวกับความสัมพันธ์ทั้งหมด ตลอดจนเรื่องอื่น ซึ่งข้าพเจ้าเชื่อว่ามีเหตุผลที่บุคคลภายนอกอาจพิจารณาว่ากระทบต่อความเป็นอิสระของข้าพเจ้าและมาตรการที่ข้าพเจ้าใช้เพื่อป้องกันไม่ให้ข้าพเจ้าขาดความเป็นอิสระ

จากเรื่องที่สื่อสารกับคณะกรรมการตรวจสอบ ข้าพเจ้าได้พิจารณาเรื่องต่าง ๆ ที่มีนัยสำคัญที่สุดในการตรวจสอบงบการเงินรวมและเฉพาะบริษัทในงวดปัจจุบันและกำหนดเป็นเรื่องสำคัญในการตรวจสอบ ข้าพเจ้าได้อธิบายเรื่องเหล่านี้ในรายงานของผู้สอบบัญชี เว้นแต่กฎหมายหรือข้อบังคับไม่ให้เปิดเผยต่อสาธารณะเกี่ยวกับเรื่องดังกล่าว หรือในสถานการณ์ที่ยากที่จะเกิดขึ้น ข้าพเจ้าพิจารณาว่าไม่ควรสื่อสารเรื่องดังกล่าวในรายงานของข้าพเจ้าเพราะการกระทำดังกล่าวสามารถคาดการณ์ได้อย่างสมเหตุสมผลว่าจะมีผลกระทบในทางลบมากกว่าผลประโยชน์ต่อส่วนได้เสียสาธารณะจากการสื่อสารดังกล่าว

ลักษมี ดีตระกูลวัฒนผล

ผู้สอบบัญชีรับอนุญาต
ทะเบียนเลขที่ 9056

บริษัท แกรนท์ ธอนตัน จำกัด
กรุงเทพมหานคร
20 กุมภาพันธ์ 2568

บริษัท 2 เอส เมทัล จำกัด (มหาชน) และบริษัทย่อย
งบฐานะการเงิน

สินทรัพย์		(หน่วย : พันบาท)			
		งบการเงินรวม		งบการเงินเฉพาะบริษัท	
		31 ธันวาคม		31 ธันวาคม	
หมายเหตุ	2567	2566	2567	2566	
สินทรัพย์หมุนเวียน					
เงินสดและรายการเทียบเท่าเงินสด	8	240,297	341,893	232,067	320,720
ลูกหนี้การค้าและลูกหนี้อื่น - ทั่วไป	9	377,848	335,995	375,504	331,202
- บริษัทที่เกี่ยวข้อง	7, 9	982	2,796	1,484	19,214
สินค้าคงเหลือ - สุทธิ	10	751,986	809,676	717,562	790,088
เงินมัดจำจ่ายค่าสินค้า		31,906	18,580	68,831	28,129
เงินให้กู้ยืมระยะสั้น / ดอกเบี้ยค้างรับ - บริษัทย่อย	7	-	-	62,933	69,421
ภาษีซื้อรอเรียกคืน		6,691	4,722	-	4,722
ภาษีเงินได้รอเรียกคืน		16,825	4,908	14,381	1,751
สินทรัพย์หมุนเวียนอื่น		4,949	15,874	3,681	3,524
รวมสินทรัพย์หมุนเวียน		1,431,484	1,534,444	1,476,443	1,568,771
สินทรัพย์ไม่หมุนเวียน					
เงินลงทุนในบริษัทย่อย	11	-	-	216,770	216,770
เงินให้กู้ยืมระยะยาว - บริษัทย่อย	7	-	-	9,400	9,400
ที่ดิน อาคาร และอุปกรณ์ - สุทธิ	12	636,306	629,332	259,074	274,968
สินทรัพย์สิทธิการใช้ - สุทธิ	13.1	12,881	11,793	59,335	71,402
อสังหาริมทรัพย์เพื่อการลงทุน - สุทธิ	14	259	596	-	-
สินทรัพย์ไม่มีตัวตน - สุทธิ	15	180	443	151	371
สินทรัพย์ภาษีเงินได้รอการตัดบัญชี	20	1,641	1,389	-	-
สินทรัพย์ไม่หมุนเวียนอื่น		2,701	2,288	1,497	1,484
รวมสินทรัพย์ไม่หมุนเวียน		653,968	645,841	546,227	574,395
รวมสินทรัพย์		2,085,452	2,180,285	2,022,670	2,143,166

กรรมการ
(นายสมบัติ ลีสวัสดิ์ตระกูล)

กรรมการ
(นายแสงรุ่ง นิตินาเวชน)

หมายเหตุประกอบงบการเงินเป็นส่วนหนึ่งของงบการเงินนี้

บริษัท 2 เอส เมทัล จำกัด (มหาชน) และบริษัทย่อย
งบฐานะการเงิน

(หน่วย : พันบาท)

หนี้สินและส่วนของผู้ถือหุ้น	หมายเหตุ	งบการเงินรวม		งบการเงินเฉพาะบริษัท	
		31 ธันวาคม		31 ธันวาคม	
		2567	2566	2567	2566
หนี้สินหมุนเวียน					
เจ้าหนี้การค้าและเจ้าหนี้อื่น - ทั่วไป	16	52,296	65,306	47,592	61,463
- บริษัทที่เกี่ยวข้อง	7, 16	7,704	13,215	22,196	23,378
หนี้สินตามสัญญาเช่าที่ถึงกำหนดชำระ ภายในหนึ่งปี	13.2	2,190	1,581	6,877	5,828
ภาระผูกพันผลประโยชน์พนักงานที่ถึงกำหนด ชำระภายในหนึ่งปี	18	617	2,544	227	2,544
ภาษีเงินได้ค้างจ่าย		-	6,880	-	6,880
ค่าใช้จ่ายค้างจ่าย	17	40,599	36,473	30,929	28,911
หนี้สินหมุนเวียนอื่น		11,458	8,026	8,890	5,156
รวมหนี้สินหมุนเวียน		114,864	134,025	116,711	134,160
หนี้สินไม่หมุนเวียน					
ภาระผูกพันผลประโยชน์พนักงาน	18	20,748	18,243	16,195	13,842
หนี้สินตามสัญญาเช่า - สุทธิ	13.2	6,952	5,950	58,721	70,988
หนี้สินภาษีเงินได้รอการตัดบัญชี - สุทธิ	20	11,757	9,961	413	2,175
รวมหนี้สินไม่หมุนเวียน		39,457	34,154	75,329	87,005
รวมหนี้สิน		154,321	168,179	192,040	221,165
ส่วนของผู้ถือหุ้น					
ทุนเรือนหุ้น - หุ้นสามัญ มูลค่าหุ้นละ 1 บาท					
- ทุนจดทะเบียน 549,997,741 หุ้น		549,998	549,998	549,998	549,998
- ทุนเรือนหุ้นที่ออกและรับชำระแล้ว หุ้นสามัญ 549,995,954 หุ้น		549,996	549,996	549,996	549,996
ส่วนเกินมูลค่าหุ้นสามัญ		121,762	121,762	121,762	121,762
กำไรสะสม					
- จัดสรรเพื่อสำรองตามกฎหมาย	21.1	55,000	55,000	55,000	55,000
- ยังไม่ได้จัดสรร		1,187,263	1,268,184	1,059,490	1,150,861
องค์ประกอบอื่นของส่วนของผู้ถือหุ้น		20,098	19,799	44,382	44,382
รวมส่วนของผู้ถือหุ้นของบริษัท		1,934,119	2,014,741	1,830,630	1,922,001
ส่วนได้เสียที่ไม่อยู่ในอำนาจควบคุมของบริษัทย่อย		(2,988)	(2,635)	-	-
รวมส่วนของผู้ถือหุ้น		1,931,131	2,012,106	1,830,630	1,922,001
รวมหนี้สินและส่วนของผู้ถือหุ้น		2,085,452	2,180,285	2,022,670	2,143,166

หมายเหตุประกอบงบการเงินเป็นส่วนหนึ่งของงบการเงินนี้

งบกำไรขาดทุนเบ็ดเสร็จ
สำหรับปีสิ้นสุดวันที่ 31 ธันวาคม

(หน่วย : พันบาท)

หมายเหตุ	งบการเงินรวม		งบการเงินเฉพาะบริษัท	
	2567	2566	2567	2566
รายได้				
รายได้จากการขาย	7,286,541	6,632,006	7,163,427	6,502,305
รายได้จากการขายผลิตภัณฑ์พลอยได้	160,506	143,339	151,506	137,278
รวมรายได้	7,447,047	6,775,345	7,314,933	6,639,583
ต้นทุนขาย				
ต้นทุนขาย	(7,127,886)	(6,351,661)	(7,037,827)	(6,250,443)
กำไรขั้นต้น	319,161	423,684	277,106	389,140
รายได้ดอกเบี้ยรับ	4,518	3,618	9,398	8,163
กำไรจากอัตราแลกเปลี่ยน	5,934	-	10,764	-
รายได้อื่น	43,975	40,395	51,178	47,202
กำไรก่อนค่าใช้จ่าย	373,588	467,697	348,446	444,505
ค่าใช้จ่ายในการขาย	(223,298)	(163,066)	(216,990)	(158,349)
ค่าใช้จ่ายในการบริหาร	(119,766)	(111,097)	(111,788)	(110,529)
ขาดทุนจากอัตราแลกเปลี่ยน	-	(12,095)	-	(1,099)
ขาดทุนจากการด้อยค่าของค่าความนิยม	-	(15,086)	-	-
รวมค่าใช้จ่าย	(343,064)	(301,344)	(328,778)	(269,977)
กำไรก่อนต้นทุนทางการเงิน	30,524	166,353	19,668	174,528
ต้นทุนทางการเงิน	(757)	(264)	(3,725)	(3,761)
กำไรก่อนภาษีเงินได้	29,767	166,089	15,943	170,767
ค่าใช้จ่ายภาษีเงินได้	(6,550)	(6,278)	(2,815)	(7,177)
กำไรสำหรับปี	23,217	159,811	13,128	163,590
กำไรขาดทุนเบ็ดเสร็จอื่น				
รายการที่จะไม่ถูกจัดประเภทรายการใหม่เข้าไปไว้ในกำไรหรือขาดทุนในภายหลัง				
กำไรจากการวัดมูลค่าใหม่ของภาระผูกพันผลประโยชน์พนักงาน				
- สุทธิจากภาษี	-	638	-	1,961
รายการที่จะต้องจัดประเภทใหม่เข้ากำไรหรือขาดทุนในภายหลัง				
ส่วนปรับปรุงจากการแปลงค่างบการเงินเป็น				
เงินตราต่างประเทศ	307	1,222	-	-
รวมกำไรเบ็ดเสร็จสำหรับปี	23,524	161,671	13,128	165,551
การแบ่งปันกำไร (ขาดทุน) สำหรับปี				
ส่วนที่เป็นของผู้ถือหุ้นของบริษัท	23,578	160,083	13,128	163,590
ส่วนได้เสียที่ไม่อยู่ในอำนาจควบคุม	(361)	(272)	-	-
	23,217	159,811	13,128	163,590
การแบ่งปันกำไร (ขาดทุน) เบ็ดเสร็จสำหรับปี				
ส่วนที่เป็นของผู้ถือหุ้นของบริษัท	23,877	161,907	13,128	165,551
ส่วนได้เสียที่ไม่อยู่ในอำนาจควบคุม	(353)	(236)	-	-
	23,524	161,671	13,128	165,551
กำไรต่อหุ้นขั้นพื้นฐาน				
กำไรส่วนที่เป็นของบริษัท (บาท : หุ้น)	0.04	0.29	0.02	0.30
จำนวนหุ้นสามัญเฉลี่ยถ่วงน้ำหนัก (หน่วย : พันหุ้น)	549,996	549,996	549,996	549,996

กรรมการ
(นายสมบัติ ลีสวัสดิ์ตระกูล)

กรรมการ
(นายแสวง รุ่ง นิติกวาทชน)

งบแสดงการเปลี่ยนแปลงส่วนของผู้ถือหุ้น
สำหรับปีสิ้นสุดวันที่ 31 ธันวาคม

(หน่วย : พันบาท)

หมายเหตุ	ส่วนของผู้ถือหุ้นของบริษัท												รวม
	องค์ประกอบอื่นของส่วนของผู้ถือหุ้น												
	กำไรสะสม				กำไรขาดทุนเบ็ดเสร็จอื่น								
	ทุนเรือนหุ้นที่ รับชำระแล้ว	ส่วนเกิน มูลค่าหุ้นสามัญ	จัดสรรเพื่อ สำรองตาม กฎหมาย	ยังไม่ได้จัดสรร	ส่วนเกินทุนจาก การดีราคาที่ดิน - สุทธิจากภาษี	การวัดมูลค่าใหม่ของ ภาระผูกพันผลประโยชน์ พนักงาน - สุทธิจากภาษี	ส่วนปรับปรุงจากการ แปลงค่าทางการเงิน ที่เป็นเงินตราต่างประเทศ	ส่วนต่างจากการ เปลี่ยนแปลง สัดส่วนในบริษัทย่อย	รวมองค์ประกอบอื่น ของส่วนของ ผู้ถือหุ้น	รวมส่วนของ ผู้ถือหุ้นของบริษัท	ส่วนได้เสียที่ไม่อยู่ใน อำนาจควบคุม		
งบการเงินรวม													
ยอดคงเหลือ ณ วันที่ 1 มกราคม 2566	549,996	121,762	55,000	1,272,462	59,322	-	(10,892)	(29,817)	18,613	2,017,833	(2,399)	2,015,434	
การเปลี่ยนแปลงในส่วนของผู้ถือหุ้น													
เงินปันผลจ่าย	21.2	-	-	(164,999)	-	-	-	-	-	(164,999)	-	(164,999)	
รวมรายการกับผู้ถือหุ้น	-	-	-	(164,999)	-	-	-	-	-	(164,999)	-	(164,999)	
กำไร (ขาดทุน) เบ็ดเสร็จสำหรับปี	-	-	-	160,083	-	638	1,186	-	1,824	161,907	(236)	161,671	
การวัดมูลค่าใหม่ของภาระผูกพัน ผลประโยชน์พนักงาน	-	-	-	638	-	(638)	-	-	(638)	-	-	-	
รวมกำไร (ขาดทุน) เบ็ดเสร็จสำหรับปี	-	-	-	160,721	-	-	1,186	-	1,186	161,907	(236)	161,671	
ยอดคงเหลือ ณ วันที่ 31 ธันวาคม 2566	549,996	121,762	55,000	1,268,184	59,322	-	(9,706)	(29,817)	19,799	2,014,741	(2,635)	2,012,106	
ยอดคงเหลือ ณ วันที่ 1 มกราคม 2567	549,996	121,762	55,000	1,268,184	59,322	-	(9,706)	(29,817)	19,799	2,014,741	(2,635)	2,012,106	
การเปลี่ยนแปลงในส่วนของผู้ถือหุ้น													
เงินปันผลจ่าย	21.2	-	-	(104,499)	-	-	-	-	-	(104,499)	-	(104,499)	
รวมรายการกับผู้ถือหุ้น	-	-	-	(104,499)	-	-	-	-	-	(104,499)	-	(104,499)	
กำไร (ขาดทุน) เบ็ดเสร็จสำหรับปี	-	-	-	23,578	-	-	299	-	299	23,877	(353)	23,524	
รวมกำไร (ขาดทุน) เบ็ดเสร็จสำหรับปี	-	-	-	23,578	-	-	299	-	299	23,877	(353)	23,524	
ยอดคงเหลือ ณ วันที่ 31 ธันวาคม 2567	549,996	121,762	55,000	1,187,263	59,322	-	(9,407)	(29,817)	20,098	1,934,119	(2,988)	1,931,131	

หมายเหตุประกอบงบการเงินเป็นส่วนหนึ่งของงบการเงินนี้

งบแสดงการเปลี่ยนแปลงส่วนของผู้ถือหุ้น
สำหรับปีสิ้นสุดวันที่ 31 ธันวาคม

(หน่วย : พันบาท)

หมายเหตุ	ทุนเรือนหุ้นที่ รับชำระแล้ว	ส่วนเกิน มูลค่าหุ้นสามัญ	กำไรสะสม		องค์ประกอบอื่นของส่วนของผู้ถือหุ้น		รวม
			สำรองตาม กฎหมาย	ยังไม่ได้จัดสรร	กำไรขาดทุนเบ็ดเสร็จอื่น		
					ส่วนเกินทุนจาก การตีราคาที่ดิน - สุทธิจากภาษี	การวัดมูลค่าใหม่ของ ภาระผูกพันผลประโยชน์ พนักงาน - สุทธิจากภาษี	
งบการเงินเฉพาะบริษัท							
ยอดคงเหลือ ณ วันที่ 1 มกราคม 2566	549,996	121,762	55,000	1,150,309	44,382	-	1,921,449
การเปลี่ยนแปลงในส่วนของผู้ถือหุ้น							
เงินปันผลจ่าย 21.2	-	-	-	(164,999)	-	-	(164,999)
รวมรายการกับผู้ถือหุ้น	-	-	-	(164,999)	-	-	(164,999)
กำไร (ขาดทุน) เบ็ดเสร็จสำหรับปี	-	-	-	163,590	-	1,961	165,551
การวัดมูลค่าใหม่ของภาระผูกพันผลประโยชน์พนักงาน	-	-	-	1,961	-	(1,961)	-
รวมกำไร (ขาดทุน) เบ็ดเสร็จสำหรับปี	-	-	-	165,551	-	-	165,551
ยอดคงเหลือ ณ วันที่ 31 ธันวาคม 2566	549,996	121,762	55,000	1,150,861	44,382	-	1,922,001
ยอดคงเหลือ ณ วันที่ 1 มกราคม 2567	549,996	121,762	55,000	1,150,861	44,382	-	1,922,001
การเปลี่ยนแปลงในส่วนของผู้ถือหุ้น							
เงินปันผลจ่าย 21.2	-	-	-	(104,499)	-	-	(104,499)
รวมรายการกับผู้ถือหุ้น	-	-	-	(104,499)	-	-	(104,499)
กำไร (ขาดทุน) เบ็ดเสร็จสำหรับปี	-	-	-	13,128	-	-	13,128
รวมกำไร (ขาดทุน) เบ็ดเสร็จสำหรับปี	-	-	-	13,128	-	-	13,128
ยอดคงเหลือ ณ วันที่ 31 ธันวาคม 2567	549,996	121,762	55,000	1,059,490	44,382	-	1,830,630

หมายเหตุประกอบงบการเงินเป็นส่วนหนึ่งของงบการเงินนี้

งบกระแสเงินสด
สำหรับปีสิ้นสุดวันที่ 31 ธันวาคม

(หน่วย : พันบาท)

	งบการเงินรวม		งบการเงินเฉพาะบริษัท	
	2567	2566	2567	2566
กระแสเงินสดจากกิจกรรมดำเนินงาน				
กำไรก่อนภาษีเงินได้	29,767	166,089	15,943	170,767
ปรับปรุงกำไรก่อนภาษีเงินได้เป็นเงินสดรับจาก				
กิจกรรมดำเนินงาน:-				
ค่าเผื่อ (กลับรายการ) ผลขาดทุนด้านเครดิต	1,461	(1,063)	8,774	13,093
ค่าเผื่อ (กลับรายการ) การลดมูลค่าของสินค้าคงเหลือ	8,502	(10,059)	6,137	(9,375)
ขาดทุนจากการด้อยค่าของค่าความนิยม	-	15,086	-	-
ค่าเสื่อมราคา	59,178	54,665	24,752	25,176
ขาดทุนจากอัตราแลกเปลี่ยน	582	1,789	-	-
ขาดทุนจากการจำหน่ายและตัดจำหน่ายสินทรัพย์	276	722	306	727
ค่าตัดจำหน่าย	263	362	220	313
ดอกเบี้ยรับ	(4,518)	(3,618)	(9,398)	(8,163)
ดอกเบี้ยจ่าย	757	264	3,725	3,761
ค่าเผื่อผลประโยชน์พนักงานหลังออกจากงาน	1,926	3,217	1,384	1,845
กระแสเงินสดจากการดำเนินงานก่อนการเปลี่ยนแปลง				
ในส่วนของสินทรัพย์และหนี้สินดำเนินงาน				
สินทรัพย์ดำเนินงานลดลง (เพิ่มขึ้น)				
ลูกหนี้การค้าและลูกหนี้อื่น	(41,500)	(9,569)	(35,346)	(16,463)
สินค้าคงเหลือ	49,188	(147,620)	66,388	(141,889)
เงินมัดจำจ่ายค่าสินค้า	(13,326)	930	(40,702)	(8,619)
ภาษีซื้อรอเรียกคืน	(1,969)	2,899	4,722	2,899
ภาษีเงินได้รอเรียกคืน	4,906	5,233	1,750	-
สินทรัพย์หมุนเวียนอื่น	10,925	(7,586)	(157)	(488)
สินทรัพย์ไม่หมุนเวียนอื่น	(413)	13	(13)	11
หนี้สินดำเนินงานเพิ่มขึ้น (ลดลง)				
เจ้าหนี้การค้าและเจ้าหนี้อื่น	(18,521)	32,369	(15,053)	34,647
ค่าใช้จ่ายค้างจ่าย	4,126	2,840	2,018	2,981
ภาษีมูลค่าเพิ่มรอนำส่ง	-	571	-	-
หนี้สินหมุนเวียนอื่น	3,432	1,299	3,735	805
จ่ายภาระผูกพันผลประโยชน์พนักงาน	(1,348)	(726)	(1,348)	-
เงินสดรับจากการดำเนินงาน				
จ่ายดอกเบี้ย	(757)	(286)	(3,725)	(3,783)
จ่ายภาษีเงินได้	(28,710)	(6,441)	(25,837)	(3,284)
เงินสดสุทธิได้มาจากกิจกรรมดำเนินงาน				
	64,227	101,380	8,275	64,961

หมายเหตุประกอบงบการเงินเป็นส่วนหนึ่งของงบการเงินนี้

งบกระแสเงินสด (ต่อ)
สำหรับปีสิ้นสุดวันที่ 31 ธันวาคม

(หน่วย : พันบาท)

หมายเหตุ	งบการเงินรวม		งบการเงินเฉพาะบริษัท	
	2567	2566	2567	2566
กระแสเงินสดจากกิจกรรมลงทุน				
ดอกเบี้ยรับ	4,507	3,618	9,386	8,163
ซื้ออาคารและอุปกรณ์	(63,882)	(40,748)	(2,106)	(15,127)
เงินสดรับจากการจำหน่ายอุปกรณ์	204	292	174	286
รับคืนเงินให้กู้ยืมระยะสั้นแก่บริษัทย่อย	-	-	35,500	9,000
จ่ายเงินให้กู้ยืมระยะสั้นแก่บริษัทย่อย	-	-	(29,000)	(12,500)
เงินสดสุทธิได้มาจาก (ใช้ไปใน) กิจกรรมลงทุน	(59,171)	(36,838)	13,954	(10,178)
กระแสเงินสดจากกิจกรรมจัดหาเงิน				
จ่ายชำระหนี้กู้ยืมระยะสั้นจากสถาบันการเงิน	-	(150,000)	-	(150,000)
จ่ายชำระหนี้สินตามสัญญาเช่า	(1,890)	(2,377)	(6,383)	(6,423)
จ่ายเงินปันผล 21.2	(104,499)	(164,999)	(104,499)	(164,999)
เงินสดสุทธิใช้ไปในกิจกรรมจัดหาเงิน	(106,389)	(317,376)	(110,882)	(321,422)
กำไร อัตรแลกเปลี่ยนจากเงินสดและรายการเทียบเท่าเงินสด	(263)	(567)	-	-
เงินสดและรายการเทียบเท่าเงินสดลดลง - สุทธิ	(101,596)	(253,401)	(88,653)	(266,639)
เงินสดและรายการเทียบเท่าเงินสด ณ วันต้นปี	341,893	595,294	320,720	587,359
เงินสดและรายการเทียบเท่าเงินสด ณ วันสิ้นปี	240,297	341,893	232,067	320,720
ข้อมูลกระแสเงินสดเปิดเผยเพิ่มเติม				
รายการที่ไม่ใช่เงินสด :				
เจ้าหนี้ซื้อสินทรัพย์	-	1,999	-	629
รับรู้รายการสินทรัพย์สิทธิการใช้และหนี้สินตามสัญญาเช่าในระหว่างปี	3,501	5,689	7,263	5,689

หมายเหตุประกอบงบการเงินเป็นส่วนหนึ่งของงบการเงินนี้

1. ลักษณะการดำเนินธุรกิจ

บริษัท

บริษัท 2 เอส เมทัล จำกัด (มหาชน) ดำเนินธุรกิจหลักในการผลิตเหล็ก ท่อเหล็ก เหล็กแผ่น เหล็กตัวซี และลวดตะแกรงเหล็ก รวมทั้งจัดหาผลิตภัณฑ์เหล็กเพื่อจำหน่าย โดยมีเงินลงทุนในบริษัทย่อยที่ทำธุรกิจเกี่ยวเนื่องกัน 3 บริษัท ดังนี้

บริษัทย่อย

- บริษัท นิสเทิร์น สตีล จำกัด จดทะเบียนจัดตั้งในประเทศไทย ประกอบธุรกิจหลักในการรับจ้างผลิตเหล็ก ท่อเหล็ก เหล็กแผ่น เหล็กตัวซี และลวดตะแกรงเหล็ก
- บริษัท เม็กก้า ทรานส์แอนดโลจิส จำกัด จดทะเบียนจัดตั้งในประเทศไทย ประกอบธุรกิจหลักในการรับจ้างขนส่งและขนถ่ายสินค้า
- บริษัท แกรนด์อุตสาหกรรมเหล็กบูรพา จำกัด จดทะเบียนจัดตั้งและดำเนินงานในประเทศสาธารณรัฐประชาธิปไตยประชาชนลาว ประกอบธุรกิจหลักในการผลิตเหล็ก ท่อเหล็ก เหล็กแผ่น และเหล็กตัวซี รวมทั้งจัดหาผลิตภัณฑ์เหล็กเพื่อจำหน่าย

2. ข้อมูลทั่วไปและเกณฑ์ในการจัดทำงบการเงิน

บริษัท 2 เอส เมทัล จำกัด (มหาชน) จดทะเบียนเป็นบริษัทมหาชน และตั้งอยู่ในประเทศไทย โดยมีสำนักงานใหญ่ตั้งอยู่เลขที่ 8/5 หมู่ที่ 14 ตำบลท่าช้าง อำเภอบางกล่ำ จังหวัดสงขลา บริษัทมีคลังสินค้า 4 แห่ง ตั้งอยู่ที่จังหวัดนครราชสีมา กรุงเทพฯ สุราษฎร์ธานี และหนองคาย

งบการเงินนี้ได้จัดทำขึ้นตามมาตรฐานการรายงานทางการเงิน รวมถึงแนวปฏิบัติทางการบัญชีที่ประกาศใช้โดยสภาวิชาชีพบัญชี และตามข้อกำหนดของคณะกรรมการกำกับหลักทรัพย์และตลาดหลักทรัพย์ว่าด้วยการจัดทำและนำเสนอรายงานทางการเงินภายใต้พระราชบัญญัติหลักทรัพย์และตลาดหลักทรัพย์ โดยจัดทำเป็นทางการเป็นภาษาไทย การแปลงงบการเงินฉบับนี้เป็นภาษาอื่นให้ยึดถืองบการเงินที่จัดทำขึ้นเป็นภาษาไทยเป็นเกณฑ์

งบการเงินรวมและงบการเงินเฉพาะบริษัทนี้จัดทำขึ้นโดยถือหลักเกณฑ์การบันทึกตามราคาทุนเดิม ยกเว้น นโยบายทางบัญชีเรื่องที่ดิน อาคาร และอุปกรณ์ - สุทธิ (หมายเหตุข้อ 12)

3. มาตรฐานการรายงานทางการเงินที่มีการเปลี่ยนแปลง

- 3.1 เริ่มตั้งแต่วันที่ 1 มกราคม 2567 กลุ่มบริษัทได้ปฏิบัติตามมาตรฐานการรายงานทางการเงินฉบับปรับปรุงซึ่งมีผลบังคับใช้สำหรับรอบระยะเวลาบัญชีที่เริ่มต้นในหรือหลังวันที่ 1 มกราคม 2567 และเกี่ยวข้องกับกลุ่มบริษัท ยกเว้นการปฏิบัติตามการปรับปรุงมาตรฐานการบัญชีฉบับที่ 12 เรื่องภาษีเงินได้ ที่เกี่ยวกับกฎการคำนวณภาษีเงินได้เสาหลักที่สอง (Pillar Two model rule) **กรณีที่กลุ่มบริษัทไม่เข้าเกณฑ์เรื่องรายได้ ของ Pillar Two:** โดยการปฏิบัติตามมาตรฐานการรายงานทางการเงินฉบับปรับปรุงดังกล่าว ไม่มีผลกระทบต่อกลุ่มบริษัท
- 3.2 มาตรฐานการรายงานทางการเงินฉบับปรับปรุงที่มีผลบังคับใช้สำหรับรอบระยะเวลาบัญชีที่เริ่มในหรือหลังวันที่ 1 มกราคม 2568 ที่เกี่ยวข้องกับกลุ่มบริษัท
 - ก) **มาตรฐานการรายงานทางการเงินฉบับที่ 17 เรื่อง สัญญาประกันภัย** ได้ประกาศในราชกิจจานุเบกษาแล้วเมื่อวันที่ 19 สิงหาคม 2565 โดยมีผลบังคับใช้สำหรับงบการเงินที่มีรอบระยะเวลาบัญชีที่เริ่มในหรือหลังวันที่ 1 มกราคม 2568 เป็นต้นไป
 - ข) **การปรับปรุงมาตรฐานการบัญชีฉบับที่ 1 เรื่องการนำเสนองบการเงิน** ระบุเพิ่มเติมว่าหนี้สินจะถูกจัดประเภทเป็นหนี้สินหมุนเวียนหรือไม่หมุนเวียน ขึ้นอยู่กับสิทธิที่มีอยู่ ณ สิ้นรอบระยะเวลารายงาน การจัดประเภทจะไม่ได้รับผลกระทบจากความคาดหวังของกิจการหรือเหตุการณ์ภายหลังรอบระยะเวลารายงาน (เช่น การได้รับการยกเว้นหรือการละเมิดการดำรงสถานะของข้อตกลง (a breach of covenant))

การดำรงสถานะของข้อตกลง (covenant) ของการกู้ยืมจะไม่ส่งผลต่อการจัดประเภทหนี้สินเป็นหนี้สินหมุนเวียนหรือไม่หมุนเวียน ณ สิ้นรอบระยะเวลารายงานหากกิจการต้องปฏิบัติตามการดำรงสถานะดังกล่าวหลังจากวันสิ้นรอบระยะเวลารายงาน อย่างไรก็ตาม หากกิจการต้องปฏิบัติตามการดำรงสถานะก่อนหรือ ณ วันสิ้นรอบระยะเวลา รายงาน ก็จะส่งผลต่อการจัดประเภทเป็นหนี้สินหมุนเวียนหรือไม่หมุนเวียน แม้ว่า การดำรงสถานะจะถูกทดสอบการปฏิบัติตามหลังรอบระยะเวลารายงานก็ตาม

การปรับปรุงดังกล่าวกำหนดให้เปิดเผยข้อมูลหากกิจการจัดประเภทหนี้สินเป็นหนี้สินไม่หมุนเวียนและหนี้สินนั้นขึ้นอยู่กับ การดำรงสถานะที่กิจการต้องปฏิบัติตามภายใน 12 เดือนภายหลังรอบระยะเวลา รายงาน ข้อมูลที่ต้องเปิดเผยรวมถึง

- มูลค่าตามบัญชีของหนี้สิน
- ข้อมูลเกี่ยวกับการดำรงสถานะ
- ข้อเท็จจริงและสถานการณ์ (ถ้ามี) ที่บ่งชี้ว่ากิจการอาจมีความยากลำบากในการปฏิบัติตามการดำรงสถานะ

การปรับปรุงยังชี้แจงความหมายของ 'การชำระ' หนี้สินตามมาตรฐานการบัญชีฉบับที่ 1 เมื่อคู่สัญญา มีสิทธิเลือกเงื่อนไขของหนี้สินที่ ให้สามารถชำระด้วยการโอนตราสารทุนของกิจการเองไม่มีผลต่อการจัดประเภทเป็นรายการหมุนเวียนหรือไม่หมุนเวียน หากกิจการจัดประเภทสิทธิเลือกนั้นเป็นตราสารทุน

การปรับปรุงต้องถูกนำมาถือปฏิบัติย้อนหลังตามข้อกำหนดปกติในมาตรฐานการบัญชีฉบับที่ 8 เรื่องนโยบายการบัญชีการเปลี่ยนแปลงประมาณการทางบัญชีและข้อผิดพลาด

- ค) การปรับปรุงมาตรฐานการรายงานทางการเงินฉบับที่ 16 เรื่องสัญญาเช่า** ได้ให้หลักเกณฑ์เกี่ยวกับข้อกำหนดสำหรับรายการขายและเช่ากลับคืน โดยอธิบายวิธีที่กิจการจะบันทึกบัญชีสำหรับการขายและเช่ากลับคืนหลังจากวันที่เกิดรายการ

การปรับปรุงระบุว่า ในการวัดมูลค่าหนี้สินจากสัญญาเช่าหลังจากการขายและเช่ากลับคืน ผู้ขาย-ผู้เช่าต้องกำหนด 'การจ่ายชำระตามสัญญาเช่า' หรือ 'การจ่ายชำระตามสัญญาเช่าที่ปรับปรุง' ในวิธีที่ว่าผู้ขาย-ผู้เช่าจะไม่รับรู้จำนวนผลกำไรหรือผลขาดทุนที่เกี่ยวข้องกับสิทธิในการใช้ที่ยังคงอยู่กับผู้ขาย-ผู้เช่า การแก้ไขดังกล่าวอาจส่งผลกระทบต่อรายการขายและเช่ากลับคืนโดยเฉพาะรายการที่มีค่าเช่าผันแปรที่ไม่ได้ขึ้นอยู่กับดัชนีหรืออัตรา

- ง) การปรับปรุงมาตรฐานการบัญชีฉบับที่ 7 เรื่องบกระแสเงินสด และมาตรฐานการรายงานทางการเงินฉบับที่ 7 เรื่องการเปิดเผยข้อมูลเครื่องมือทางการเงิน** กำหนดให้มีการเปิดเผยข้อมูลที่เกี่ยวข้องกับข้อตกลงจัดหาเงินทุนเพื่อจ่ายผู้ขาย (Supplier Finance Arrangements หรือ SFAs) การแก้ไขนี้ตอบสนองต่อความต้องการเร่งด่วนของนักลงทุนที่ต้องการข้อมูลเพิ่มเติมเกี่ยวกับ SFAs เพื่อประเมินว่าข้อตกลงเหล่านี้มีผลต่อหนี้สิน กระแสเงินสด และความเสียด้านสภาพคล่องของกิจการอย่างไร

เพื่อตอบสนองความต้องการของนักลงทุน การเปิดเผยข้อมูลแบบใหม่จะให้ข้อมูลเกี่ยวกับ

- (1) ข้อกำหนดและเงื่อนไขของ SFAs
- (2) มูลค่าตามบัญชีของหนี้สินทางการเงินที่เป็นส่วนหนึ่งของ SFAs และรายการรายบรรทัดที่แสดงหนี้สินเหล่านั้น
- (3) มูลค่าตามบัญชีของหนี้สินทางการเงินใน (2) ที่ผู้ขายได้รับการชำระเงินเรียบร้อยแล้วจากผู้ให้เงินทุน
- (4) ช่วงของวันครบกำหนดชำระของหนี้สินทางการเงินที่เป็นส่วนหนึ่งของ SFAs และเจ้าหน้าที่การค้าเทียบเคียงที่ไม่ได้เป็นส่วนหนึ่งของข้อตกลงดังกล่าว
- (5) การเปลี่ยนแปลงที่ไม่ใช่เงินสดในมูลค่าตามบัญชีของหนี้สินทางการเงินใน (2)
- (6) การเข้าถึงวงเงินของ SFAs และการกระจุกตัวของความเสี่ยงด้านสภาพคล่องกับผู้ให้เงินทุน

ทั้งนี้ กลุ่มบริษัทยังไม่ได้นำมาตราฐานการรายงานทางการเงินดังกล่าวมาถือปฏิบัติก่อนวันที่มีผลบังคับใช้ ผู้บริหารของกลุ่มบริษัทอยู่ระหว่างการประเมินผลกระทบของการนำมาตราฐานการรายงานทางการเงินดังกล่าวมาถือปฏิบัติ

4. นโยบายการบัญชีที่สำคัญ

งบการเงินรวมและงบการเงินเฉพาะของบริษัทจัดทำโดยใช้นโยบายการบัญชีที่สำคัญและเกณฑ์ในการวัดมูลค่าดังต่อไปนี้

4.1 เกณฑ์การจัดทำงบการเงินรวม

บริษัทจัดทำงบการเงินรวมจากงบการเงินของบริษัทและงบการเงินของบริษัทย่อยทั้งหมด ทั้งนี้ วันสิ้นรอบระยะเวลา รายงานของบริษัทย่อยทั้งหมดเป็นวันที่ 31 ธันวาคม เช่นเดียวกับของบริษัท

รายการและยอดคงเหลือทั้งหมดระหว่างกลุ่มบริษัทซึ่งรวมถึงรายการกำไรและขาดทุนที่ยังไม่เกิดขึ้นของรายการระหว่างกันในกลุ่มบริษัทได้ถูกตัดออกจากงบการเงินรวมแล้ว หากผลขาดทุนที่ยังไม่เกิดขึ้นในสินทรัพย์ที่มีการซื้อขายระหว่างกันมีการกลับรายการในการจัดทำงบการเงินรวม สินทรัพย์ดังกล่าวจะถูกทดสอบการต่ออายุค่าในภาพรวมของกลุ่มบริษัท จำนวนเงินที่รายงานในงบการเงินของบริษัทย่อยจะถูกปรับปรุงเพื่อให้เป็นไปตามนโยบายการบัญชีของกลุ่มบริษัท

กำไรขาดทุนและกำไรขาดทุนเบ็ดเสร็จอื่นของบริษัทย่อยที่ซื้อและขายในระหว่างปีจะรับรู้นับจากวันที่มีการซื้อและหยุดรับรู้ตั้งแต่วันที่มีการขาย (ถ้ามี)

กลุ่มบริษัทจัดสรรกำไรขาดทุนเบ็ดเสร็จรวมของบริษัทย่อย ตามสัดส่วนของความเป็นเจ้าของของบริษัทและส่วนได้เสียที่ไม่อยู่ในอำนาจควบคุมในบริษัทย่อย

4.2 การรวมธุรกิจ

บริษัทบันทึกบัญชีสำหรับการรวมธุรกิจโดยถือปฏิบัติตามวิธีซื้อ บริษัท (ผู้ซื้อ) วัดมูลค่าต้นทุนการซื้อธุรกิจด้วยผลรวมของสิ่งตอบแทนที่ได้รับโอน ซึ่งวัดมูลค่าด้วยมูลค่ายุติธรรม ณ วันที่ซื้อ และจำนวนของส่วนได้เสียของผู้ที่ไม่อยู่ในอำนาจควบคุมในบริษัทที่ถูกซื้อ ในการรวมธุรกิจแต่ละครั้ง บริษัทจะวัดมูลค่าส่วนได้เสียของผู้ที่ไม่อยู่ในอำนาจควบคุมในบริษัทที่ถูกซื้อ ด้วยมูลค่ายุติธรรมหรือมูลค่าของสินทรัพย์สุทธิที่ระบุได้ของบริษัทที่ถูกซื้อ

ค่าความนิยมถูกวัดมูลค่า ณ วันที่ซื้อ โดยวัดจากมูลค่ายุติธรรมของสิ่งตอบแทนที่ได้รับโอน ซึ่งรวมถึงการรับรู้จำนวนส่วนได้เสียที่ไม่อยู่ในอำนาจควบคุมในบริษัทที่ถูกซื้อ หักด้วยมูลค่าสุทธิ (มูลค่ายุติธรรม) ของสินทรัพย์ที่ระบุได้ที่ได้มาและหนี้สินที่รับมา ซึ่งวัดมูลค่า ณ วันที่ซื้อ

4.3 การแปลงค่าเงินตราต่างประเทศ

ก) สกุลเงินที่ใช้ในการดำเนินงานและสกุลเงินที่ใช้นำเสนองบการเงิน

งบการเงินแสดงในสกุลเงินบาท ซึ่งเป็นสกุลเงินที่ใช้ในการดำเนินงานของบริษัทและเป็นสกุลเงินที่ใช้นำเสนองบการเงินของบริษัท

ข) รายการและยอดคงเหลือ

รายการที่เป็นสกุลเงินตราต่างประเทศแปลงค่าเป็นสกุลเงินที่ใช้ในการดำเนินงานโดยใช้อัตราแลกเปลี่ยน ณ วันที่เกิดรายการ

รายการกำไรและรายการขาดทุนที่เกิดจากการรับหรือจ่ายชำระที่เป็นเงินตราต่างประเทศ และที่เกิดจากการแปลงค่าสินทรัพย์และหนี้สินทางการเงินได้บันทึกไว้ในกำไรหรือขาดทุน

เมื่อมีการรับรู้รายการกำไรหรือขาดทุนของรายการที่ไม่เป็นตัวเงินไว้ในงบกำไรขาดทุนเบ็ดเสร็จอื่น องค์ประกอบของอัตราแลกเปลี่ยนทั้งหมดของกำไรหรือขาดทุนนั้นจะรับรู้ไว้ในกำไรขาดทุนเบ็ดเสร็จอื่นด้วย ในทางตรงข้าม การรับรู้กำไรหรือขาดทุนของรายการที่ไม่เป็นตัวเงินไว้ในกำไรหรือขาดทุน องค์ประกอบของอัตราแลกเปลี่ยนทั้งหมดของกำไรหรือขาดทุนนั้นจะรับรู้ไว้ในกำไรขาดทุนด้วย

4.4 รายงานทางการเงินจำแนกตามส่วนงาน

กลุ่มบริษัทมีส่วนงานดำเนินงาน 2 ส่วน ซึ่งประกอบด้วย ส่วนงานผลิตและซื้อมาขายไป ในการกำหนดส่วนงานดำเนินงาน ผู้บริหารพิจารณาจากกลุ่มผลิตภัณฑ์หลัก (หมายเหตุข้อ 23)

แต่ละส่วนงานดำเนินงานมีการบริหารงานแยกจากกันโดยมีวิธีการตลาดและข้อมูลอื่นที่แตกต่างกัน รายการโอนระหว่างส่วนงานทั้งหมดเป็นราคาตลาดซึ่งอ้างอิงจากลูกค้าที่ไม่มีความเกี่ยวข้องกันกับการขายสินค้า

สำหรับวัตถุประสงค์ในการบริหารงาน กลุ่มบริษัทใช้นโยบายในการวัดมูลค่าเดียวกันกับที่ใช้ในงบการเงินนี้

4.5 บุคคลหรือกิจการที่เกี่ยวข้องกัน

บุคคลหรือกิจการที่เกี่ยวข้องกันกับกลุ่มบริษัท หมายถึง บุคคลหรือกิจการที่มีอำนาจควบคุมกลุ่มบริษัท หรือถูกควบคุมโดยกลุ่มบริษัท ไม่ว่าจะโดยตรงหรือทางอ้อม หรืออยู่ภายใต้การควบคุมเดียวกันกับกลุ่มบริษัท นอกจากนี้ บุคคลหรือกิจการที่เกี่ยวข้องกันยังหมายถึงบริษัทร่วมและบุคคลซึ่งมีอิทธิพลอย่างเป็นสาระสำคัญทั้งทางตรงและทางอ้อม กับกลุ่มบริษัท ผู้บริหารคนสำคัญ และกรรมการหรือพนักงานของกลุ่มบริษัทที่มีอำนาจในการกำหนดทิศทางการดำเนินงานของกลุ่มบริษัท

4.6 รายได้

รายได้หลักรวมถึงรายได้ที่เกิดจากกิจกรรมปกติทางธุรกิจทุกประเภท รวมถึงรายได้อื่น ๆ ที่บริษัทได้รับจากการขนส่งสินค้าและให้บริการในกิจกรรมตามปกติธุรกิจ

บริษัทจะรับรู้รายได้เมื่อคาดว่าจะมีความเป็นไปได้ค่อนข้างแน่ที่จะได้รับชำระเมื่อส่งมอบสินค้าหรือให้บริการ

สำหรับสัญญาที่มีหลายองค์ประกอบที่บริษัทจะต้องส่งมอบสินค้าหรือให้บริการหลายประเภท บริษัทต้องแยกเป็นแต่ละภาระที่ต้องปฏิบัติที่แยกต่างหากจากกัน และต้องบ่งส่วนราคาของรายการของสัญญาดังกล่าวไปยังแต่ละภาระที่ต้องปฏิบัติตามสัดส่วนของราคาขายแบบเอกเทศหรือประมาณการราคาขายแบบเอกเทศ บริษัทจะรับรู้รายได้ของแต่ละภาระที่ต้องปฏิบัติแยกต่างหากจากกันเมื่อบริษัทได้ปฏิบัติตามภาระนั้นแล้ว

การขายสินค้า

บริษัทจะรับรู้รายได้เมื่อโอนการควบคุมในสินค้านั้นไปยังลูกค้าซึ่งก็คือเมื่อส่งมอบสินค้า และไม่มีภาระผูกพันที่อาจส่งผลกระทบต่อกรยอมรับในสินค้าของลูกค้า การส่งมอบจะเกิดขึ้นเมื่อสินค้าได้ถูกส่งไปยังสถานที่ที่กำหนด

โดยปกติบริษัทจะขายสินค้าพร้อมกับให้ส่วนลดตามปริมาณโดยอ้างอิงจากยอดขายทั้งหมดตลอดระยะเวลา 12 เดือน รายได้จากขายนี้รับรู้ตามราคาที่ระบุไว้ในสัญญา หักด้วยส่วนลดตามจำนวนที่ประมาณการไว้ ซึ่งคำนวณโดยใช้วิธีมูลค่าที่คาดหวังจากข้อมูลในอดีต โดยบริษัทจะรับรู้รายได้ก็ต่อเมื่อมีความเป็นไปได้ค่อนข้างสูงที่จะไม่มีการกลับรายการอย่างมีนัยสำคัญ สินค้าที่ต้องชำระคืน (รวมอยู่ในเจ้าหนี้การค้าและเจ้าหนี้อื่น) จะรับรู้สำหรับส่วนลดตามปริมาณที่คาดว่าจะต้องจ่ายให้กับลูกค้าที่เกี่ยวข้องกับยอดขายจนถึงสิ้นรอบระยะเวลารายงาน โดยบริษัทพิจารณาว่าไม่มีองค์ประกอบทางการเงินที่มีนัยสำคัญ เนื่องจากการขายมีระยะเวลาการชำระเงินภายใน 7 วันถึง 120 วันซึ่งสอดคล้องกับแนวปฏิบัติทั่วไปในตลาด

การให้บริการ

กลุ่มบริษัทรับรู้รายได้จากสัญญาให้บริการที่มีลักษณะการให้บริการแบบต่อเนื่องตามวิธีเส้นตรงตลอดระยะเวลาของสัญญา โดยที่ไม่ได้คำนึงถึงรอบระยะเวลาการชำระเงินตามสัญญา

รายได้ดอกเบี้ยและรายได้อื่น

รายได้ดอกเบี้ยรับรู้ตามเกณฑ์คงค้างและอัตราผลตอบแทนที่แท้จริง

รายได้อื่นรับรู้ตามเกณฑ์คงค้าง

สิ่งตอบแทนที่จ่ายให้กับลูกค้า

สิ่งตอบแทนที่จ่ายให้กับลูกค้าหรือจ่ายในนามของลูกค้าแก่บุคคลหรือกิจการอื่น รวมถึงส่วนลดหรือเงินคืนในอนาคต จะรับรู้เป็นรายการหักจากรายได้ เว้นแต่การจ่ายสิ่งตอบแทนนั้นเป็นการจ่ายเพื่อให้ได้มาซึ่งสินค้าหรือบริการแยกต่างหาก

4.7 ค่าใช้จ่ายในการดำเนินงาน

ค่าใช้จ่ายในการดำเนินงาน รับรู้ในกำไรขาดทุนเมื่อมีการใช้บริการหรือเมื่อเกิดรายการ

4.8 ต้นทุนการกู้ยืม

ต้นทุนการกู้ยืมที่เกี่ยวข้องโดยตรงกับการได้มา การก่อสร้าง หรือการผลิตสินทรัพย์ ที่เข้าเงื่อนไข ถือเป็น ส่วนหนึ่งของราคาทุนของสินทรัพย์นั้น ซึ่งสินทรัพย์ที่เข้าเงื่อนไขจำเป็นต้องใช้ระยะเวลานานในการเตรียมพร้อม เพื่อให้สินทรัพย์นั้นมาใช้งานได้ตามประสงค์หรือนำไปขาย ต้นทุนการกู้ยืมอื่น รับรู้เป็นค่าใช้จ่าย ในระหว่างงวดเมื่อเกิดรายการและแสดงรายการในต้นทุนทางการเงิน

4.9 เงินสดและรายการเทียบเท่าเงินสด

ในงบกระแสเงินสด เงินสดและรายการเทียบเท่าเงินสดรวมถึงเงินสดในมือ เงินฝากธนาคารประเภทฝากคืน เมื่อทวงถาม เงินลงทุนระยะสั้นอื่นที่มีสภาพคล่องสูงซึ่งมีอายุไม่เกินสามเดือนนับจากวันที่ได้มา

4.10 ลูกหนี้

ลูกหนี้แสดงถึงจำนวนเงินที่ลูกค้านำมาชำระสำหรับการขายสินค้าและ/หรือการให้บริการตามปกติธุรกิจ ซึ่งลูกหนี้โดยส่วนใหญ่จะมีระยะเวลาสินเชื่อระหว่าง 7 วันถึง 120 วัน ดังนั้นลูกหนี้การค้าจึงแสดงอยู่ในรายการ หมุนเวียน

บริษัทรับรู้ลูกหนี้เมื่อเริ่มแรกด้วยจำนวนเงินของสิ่งที่ตอบแทนที่ปราศจากเงื่อนไขในการได้รับชำระ ยกเว้นในกรณีที่ เป็น รายการที่มีองค์ประกอบด้านการจัดหาเงินที่มีนัยสำคัญ บริษัทจะรับรู้ลูกหนี้ด้วยมูลค่าปัจจุบันของ สิ่งตอบแทน และจะวัดมูลค่าในภายหลังด้วยราคาทุนตัดจำหน่ายเนื่องจากบริษัทตั้งใจที่จะรับชำระกระแสเงินสดตาม สัญญา

4.11 สินทรัพย์ทางการเงิน

ก) การจัดประเภท

บริษัทจัดประเภทสินทรัพย์ทางการเงินประเภทตราสารหนี้ตามลักษณะการวัดมูลค่า โดยพิจารณาจาก ก) โมเดลธุรกิจในการบริหารสินทรัพย์ดังกล่าว และ ข) ลักษณะกระแสเงินสดตามสัญญาว่าเข้าเงื่อนไขของการ เป็นเงินต้นและดอกเบี้ย (SPPI) หรือไม่ ดังนี้

- รายการที่วัดมูลค่าภายหลังด้วยมูลค่ายุติธรรม (ผ่านกำไรขาดทุนเบ็ดเสร็จอื่นหรือผ่านกำไรหรือขาดทุน) และ
- รายการที่วัดมูลค่าด้วยราคาทุนตัดจำหน่าย

บริษัทจะสามารถจัดประเภทเงินลงทุนในตราสารหนี้ใหม่ก็ต่อเมื่อมีการเปลี่ยนแปลงในโมเดลธุรกิจในการบริหาร สินทรัพย์เท่านั้น

สำหรับเงินลงทุนในตราสารหนี้ บริษัทสามารถเลือก (ซึ่งไม่สามารถเปลี่ยนแปลงได้) ที่จะวัดมูลค่าเงินลงทุนในตรา สารหนี้ ณ วันที่รับรู้เริ่มแรกด้วยมูลค่ายุติธรรมผ่านกำไรขาดทุน (FVPL) หรือด้วยมูลค่ายุติธรรมผ่านกำไร ขาดทุนเบ็ดเสร็จอื่น (FVOCI) ยกเว้นเงินลงทุนในตราสารหนี้ที่ถือไว้เพื่อค่าจะวัดมูลค่าด้วย FVPL เท่านั้น

ข) การรับรู้รายการและการตัดรายการ

ในการซื้อหรือได้มาหรือขายสินทรัพย์ทางการเงินโดยปกติ บริษัทจะรับรู้รายการ ณ วันที่ทำรายการค้า ซึ่งเป็นวันที่บริษัทเข้าทำรายการซื้อหรือขายสินทรัพย์นั้น โดยบริษัทจะตัดรายการสินทรัพย์ทางการเงินออกเมื่อ สิทธิในการได้รับกระแสเงินสดจากสินทรัพย์นั้นสิ้นสุดลงหรือได้ถูกโอนไปและบริษัทได้โอนความเสี่ยงและ ผลประโยชน์ที่เกี่ยวข้องกับการเป็นเจ้าของสินทรัพย์ออกไป

ค) การวัดมูลค่า

ในการรับรู้รายการเมื่อเริ่มแรก บริษัทวัดมูลค่าของสินทรัพย์ทางการเงินด้วยมูลค่ายุติธรรมบวกต้นทุนการทำรายการซึ่งเกี่ยวข้องโดยตรงกับการได้มาซึ่งสินทรัพย์นั้น สำหรับสินทรัพย์ทางการเงินที่วัดมูลค่าด้วย FVPL บริษัทจะรับรู้ต้นทุนการทำรายการที่เกี่ยวข้องเป็นค่าใช้จ่ายในกำไรหรือขาดทุน

บริษัทจะพิจารณาสินทรัพย์ทางการเงินซึ่งมีอนุพันธ์แฝงในภาพรวมว่าลักษณะกระแสเงินสดตามสัญญาว่าเข้าเงื่อนไขของการเป็นเงินต้นและดอกเบี้ย (SPPI) หรือไม่

ง) ตราสารหนี้

การวัดมูลค่าในภายหลังของตราสารหนี้ขึ้นอยู่กับโมเดลธุรกิจของบริษัทในการจัดการสินทรัพย์ทางการเงิน และลักษณะของกระแสเงินสดตามสัญญาของสินทรัพย์ทางการเงิน การวัดมูลค่าสินทรัพย์ทางการเงินประเภทตราสารหนี้สามารถแบ่งได้เป็น 3 ประเภทดังนี้

- ราคาทุนตัดจำหน่าย - สินทรัพย์ทางการเงินที่บริษัทถือไว้เพื่อรับชำระกระแสเงินสดตามสัญญาซึ่งประกอบด้วยเงินต้นและดอกเบี้ยเท่านั้น จะวัดมูลค่าด้วยราคาทุนตัดจำหน่าย และรับรู้รายได้ดอกเบี้ยจากสินทรัพย์ทางการเงินดังกล่าวตามวิธีอัตราดอกเบี้ยที่แท้จริงและแสดงในรายการรายได้อื่น กำไรหรือขาดทุนที่เกิดขึ้นจากการตัดรายการจะรับรู้โดยตรงในกำไรหรือขาดทุน และแสดงรายการในกำไร/(ขาดทุน)อื่นพร้อมกับกำไร/ขาดทุนจากอัตราแลกเปลี่ยน รายการขาดทุนจากการด้อยค่าแสดงเป็นรายการแยกต่างหากในงบกำไรขาดทุนเบ็ดเสร็จ
- มูลค่ายุติธรรมผ่านกำไรหรือขาดทุนเบ็ดเสร็จอื่น (FVOCI) - สินทรัพย์ทางการเงินที่บริษัทถือไว้เพื่อ ก) รับชำระกระแสเงินสดตามสัญญาซึ่งประกอบด้วยเงินต้นและดอกเบี้ยเท่านั้น และ ข) เพื่อขาย จะวัดมูลค่าด้วย FVOCI และรับรู้การเปลี่ยนแปลงในมูลค่าของสินทรัพย์ทางการเงินผ่านกำไรหรือขาดทุนเบ็ดเสร็จอื่น ยกเว้น 1) รายการขาดทุน/กำไรจากการด้อยค่า 2) รายได้ดอกเบี้ยที่คำนวณตามวิธีอัตราดอกเบี้ยที่แท้จริง และ 3) กำไรหรือขาดทุนจากอัตราแลกเปลี่ยน จะรับรู้ในกำไรหรือขาดทุน เมื่อบริษัทตัดรายการสินทรัพย์ทางการเงินดังกล่าว กำไรหรือขาดทุนที่รับรู้สะสมไว้ในกำไรหรือขาดทุนเบ็ดเสร็จอื่นจะถูกโอนจัดประเภทใหม่เข้ากำไรหรือขาดทุนและแสดงในรายการกำไร/(ขาดทุน)อื่น รายได้ดอกเบี้ยจะแสดงในรายการรายได้อื่น รายการขาดทุนจากการด้อยค่าแสดงเป็นรายการแยกต่างหากในงบกำไรขาดทุนเบ็ดเสร็จ
- มูลค่ายุติธรรมผ่านกำไรหรือขาดทุน (FVPL) - บริษัทจะวัดมูลค่าสินทรัพย์ทางการเงินอื่นที่ไม่เข้าเงื่อนไขการวัดมูลค่าด้วยราคาทุนตัดจำหน่ายหรือ FVOCI ชำงต้น ด้วย FVPL โดยกำไรหรือขาดทุนที่เกิดจากการวัดมูลค่ายุติธรรมจะรับรู้ในกำไรหรือขาดทุนและแสดงเป็นรายการสุทธิในกำไร/(ขาดทุน)อื่นในรอบระยะเวลาที่เกิดรายการ

จ) การด้อยค่า

บริษัทประเมินประมาณการผลขาดทุนด้านเครดิตที่คาดว่าจะเกิดขึ้นของตราสารหนี้ที่วัดมูลค่าด้วยราคาทุนตัดจำหน่ายและ FVOCI โดยใช้การคาดการณ์ในอนาคตมาประกอบการพิจารณา การประเมินการด้อยค่าดังกล่าวจะพิจารณาว่ามีการเพิ่มขึ้นของความเสียหายด้านเครดิตอย่างมีนัยสำคัญหรือไม่

สำหรับลูกหนี้การค้า บริษัทใช้วิธีอย่างง่าย (Simplified approach) ในการรับรู้การด้อยค่าตามประมาณการผลขาดทุนด้านเครดิตที่คาดว่าจะเกิดขึ้น ตลอดอายุลูกหนี้ตั้งแต่วันที่บริษัทเริ่มรับรู้ลูกหนี้

กลุ่มบริษัทใช้วิธีการอย่างง่าย (Simplified approach) ตามมาตรฐานการรายงานทางการเงินฉบับที่ 9 ในการวัดมูลค่า ผลขาดทุนด้านเครดิตที่คาดว่าจะเกิดขึ้น ซึ่งกำหนดให้พิจารณาผลขาดทุนที่คาดว่าจะเกิดขึ้นตลอดอายุหนี้และรับรู้ผลขาดทุนตั้งแต่การรับรู้รายการลูกหนี้การค้า ในการพิจารณาผลขาดทุนด้านเครดิตที่คาดว่าจะเกิดขึ้น ลูกหนี้การค้าจะถูกจัดกลุ่มตามวันที่ครบกำหนดชำระ อัตราความเสียหายที่คาดว่าจะเกิดขึ้นจะขึ้นอยู่กับประวัติการชำระเงินและข้อมูลผลขาดทุน ด้านเครดิตในอดีต ซึ่งมีการปรับเพื่อสะท้อนข้อมูลปัจจุบันและการคาดการณ์ล่วงหน้าเกี่ยวกับปัจจัยทางเศรษฐกิจมหภาคที่มีผลต่อความสามารถของลูกหนี้ในการชำระหนี้ และปรับอัตราการสูญเสียดังกล่าวตามการเปลี่ยนแปลงที่คาดการณ์ไว้ในปัจจัยเหล่านี้ ผลขาดทุนจากการด้อยค่าบันทึกในกำไรหรือขาดทุนภายใต้ค่าใช้จ่ายในการบริหาร

ผลขาดทุนและการกลับรายการผลขาดทุนจากการด้อยค่าบันทึกในกำไรหรือขาดทุนและแสดงรวมอยู่ในรายการค่าใช้จ่ายในการบริหาร

4.12 หนี้สินทางการเงิน

ก) การจัดประเภท

บริษัทจะพิจารณาจัดประเภทเครื่องมือทางการเงินที่บริษัทเป็นผู้ออกเป็นหนี้สินทางการเงินหรือตราสารทุนโดยพิจารณาการผูกพันตามสัญญา ดังนี้

- หากบริษัทมีภาระผูกพันตามสัญญาที่จะต้องส่งมอบเงินสดหรือสินทรัพย์ทางการเงินอื่นให้กับกิจการอื่น โดยไม่สามารถปฏิเสธการชำระหรือเลื่อนการชำระออกไปอย่างไม่มีกำหนดได้นั้น เครื่องมือทางการเงินนั้นจะจัดประเภทเป็นหนี้สินทางการเงิน เว้นแต่ว่าการชำระนั้นสามารถชำระโดยการออกตราสารทุนของบริษัทเองด้วยจำนวนตราสารทุนที่คงที่ เพื่อแลกเปลี่ยนกับจำนวนเงินที่คงที่
- หากบริษัทไม่มีภาระผูกพันตามสัญญาหรือสามารถเลื่อนการชำระภาระผูกพันตามสัญญาไปได้ เครื่องมือทางการเงินดังกล่าวจะจัดประเภทเป็นตราสารทุน

เงินกู้ยืมจัดประเภทเป็นหนี้สินหมุนเวียนเมื่อบริษัทไม่มีสิทธิอันปราศจากเงื่อนไขให้เลื่อนชำระหนี้ออกไปอีกเป็นเวลาไม่น้อยกว่า 12 เดือน นับจากวันสิ้นรอบระยะเวลารายงาน

ข) การวัดมูลค่า

ในการรับรู้รายการเมื่อเริ่มแรกบริษัทต้องวัดมูลค่าหนี้สินทางการเงินด้วยมูลค่ายุติธรรม และวัดมูลค่าหนี้สินทางการเงินทั้งหมดภายหลังการรับรู้รายการด้วยราคาทุนตัดจำหน่าย

ค) การตัดรายการและการเปลี่ยนแปลงเงื่อนไขของสัญญา

บริษัทตัดรายการหนี้สินทางการเงินเมื่อภาระผูกพันที่ระบุในสัญญาได้มีการปฏิบัติตามแล้ว หรือได้มีการยกเลิกไป หรือสิ้นสุดลงแล้ว

หากบริษัทมีการเจรจาต่อรองหรือเปลี่ยนแปลงเงื่อนไขของหนี้สินทางการเงิน บริษัทจะต้องพิจารณาว่ารายการดังกล่าวเข้าเงื่อนไขของการตัดรายการหรือไม่ หากเข้าเงื่อนไขของการตัดรายการ บริษัทจะต้องรับรู้หนี้สินทางการเงินใหม่ด้วยมูลค่ายุติธรรมของหนี้สินใหม่นั้น และตัดรายการหนี้สินทางการเงินนั้นด้วยมูลค่าตามบัญชีที่เหลืออยู่ และรับรู้ส่วนต่างในรายการกำไร/ขาดทุนอื่นในกำไรหรือขาดทุน

หากบริษัทพิจารณาแล้วว่าการต่อรองเงื่อนไขดังกล่าวไม่เข้าเงื่อนไขของการตัดรายการ บริษัทจะปรับปรุงมูลค่าของหนี้สินทางการเงินโดยการคิดลดกระแสเงินสดใหม่ตามสัญญาด้วยอัตราดอกเบี้ยที่แท้จริงเดิม (Original effective interest rate) ของหนี้สินทางการเงินนั้น และรับรู้ส่วนต่างในรายการกำไรหรือขาดทุนอื่นในกำไรหรือขาดทุน

4.13 สินค้าคงเหลือ

สินค้าคงเหลือแสดงด้วยราคาทุนหรือมูลค่าสุทธิที่จะได้รับแล้วแต่ราคาใดจะต่ำกว่า

ราคาทุนของสินค้าคำนวณโดยวิธีถัวเฉลี่ยถ่วงน้ำหนักเคลื่อนที่ ต้นทุนของวัตถุดิบประกอบด้วยราคาซื้อและค่าใช้จ่ายที่เกี่ยวข้องโดยตรงกับการซื้อ เช่น ค่าอากรขาเข้า ค่าขนส่ง หักด้วยส่วนลดและเงินที่ได้รับคืนจากการซื้อสินค้า ต้นทุนของสินค้าสำเร็จรูปและงานระหว่างทำประกอบด้วยค่าวัตถุดิบ ค่าแรงทางตรง ค่าใช้จ่ายอื่นทางตรง ค่าสูญหายในการผลิตซึ่งปันส่วนตามเกณฑ์การดำเนินงานตามปกติและใกล้เคียงกับต้นทุนจริง แต่ไม่รวมต้นทุนการกู้ยืม มูลค่าสุทธิที่จะได้รับประมาณจากราคาปกติที่คาดว่าจะขายได้ของธุรกิจหักด้วยค่าใช้จ่ายที่จำเป็นเพื่อให้สินค้านั้นพร้อมขายรวมถึงค่าใช้จ่ายในการขาย บริษัทบันทึกบัญชีค่าเผื่อการลดมูลค่าสำหรับสินค้าเก่า ล้าสมัย และเสื่อมคุณภาพเท่าที่จำเป็น

4.14 เงินลงทุนในบริษัทย่อย

เงินลงทุนในบริษัทย่อย ในงบการเงินเฉพาะของบริษัท บันทึกบัญชีตามวิธีราคาทุน บริษัทรับรู้กำไรขาดทุนจากการขายเงินลงทุนในงบกำไรขาดทุนในปีที่มีการขายเงินลงทุน เมื่อเงินลงทุนดังกล่าวเกิดการด้อยค่า บริษัทจะรับรู้ผลขาดทุนจากการด้อยค่าเป็นค่าใช้จ่ายในงบกำไรขาดทุน และจะรับรู้รายได้เงินปันผลเมื่อมีการประกาศจ่ายจากบริษัทย่อย

บริษัทย่อย

บริษัทย่อยเป็นกิจการที่อยู่ภายใต้การควบคุมของบริษัท การควบคุมเกิดขึ้นเมื่อบริษัทเปิดรับหรือมีสิทธิในผลตอบแทนผันแปรจากการเกี่ยวข้องกับกิจการนั้นและมีความสามารถในการใช้อำนาจเหนือกิจการนั้นทำให้เกิดผลกระทบต่อจำนวนเงินผลตอบแทนของบริษัท งบการเงินของบริษัทย่อยได้รวมอยู่ในงบการเงินรวม นับแต่วันที่มีการควบคุมจนถึงวันที่การควบคุมสิ้นสุด รายการบัญชีกับบริษัทย่อยที่มีสาระสำคัญได้ถูกหักออกจากงบการเงินรวมแล้ว

4.15 ที่ดิน อาคาร และอุปกรณ์

ที่ดิน

ที่ดินที่ใช้ในการดำเนินงานแสดงมูลค่าด้วยราคาที่เป็นใหม่ ราคาที่เป็นใหม่ถือเป็นมูลค่ายุติธรรมตามการประเมินของผู้ประเมินอิสระ กลุ่มบริษัทจะจัดให้มีการตีราคาใหม่เมื่อมีปัจจัยทางการตลาดที่มีผลให้มีการเปลี่ยนแปลงมูลค่ายุติธรรมอย่างมีนัยสำคัญ (หมายเหตุข้อ 12) ส่วนเกินทุนจากการประเมินราคาใหม่ จะถูกรับรู้ในกำไรขาดทุนเบ็ดเสร็จอื่น และแสดงรายการในส่วนของผู้ถือหุ้น อย่างไรก็ตาม หากเคยมีการตีราคาลดลงหรือขาดทุนจากการด้อยค่า (ถ้ามี) และได้รับรู้รายการดังกล่าวในกำไรขาดทุนแล้ว ส่วนที่เพิ่มขึ้นจากการตีราคาใหม่จะถูกรับรู้ในกำไรหรือขาดทุนไม่เกินจำนวนที่รับรู้ในงบกำไรขาดทุนงวดก่อนแล้วและส่วนที่เหลือจะบันทึกเป็นส่วนเกินทุนจากการประเมินราคาใหม่ในกำไรขาดทุนเบ็ดเสร็จอื่น ในทางกลับกัน หากเคยมีการรับรู้กำไรจากการประเมินราคาเพิ่มขึ้นในงบกำไรขาดทุนเบ็ดเสร็จ ส่วนที่ลดลงจากการตีราคาใหม่ จะถูกรับรู้ในกำไรขาดทุนเบ็ดเสร็จอื่นไม่เกินจำนวนที่รับรู้ในกำไรขาดทุนเบ็ดเสร็จอื่นงวดก่อนแล้ว และส่วนที่เหลือจะบันทึกในกำไรขาดทุน ราคาตีใหม่ที่คงเหลือในส่วนของผู้ถือหุ้น จะถูกโอนไปยังกำไรสะสมเมื่อมีการขาย

อาคารและอุปกรณ์อื่น

อาคาร และอุปกรณ์อื่น รับรู้ราคาเริ่มแรกด้วยต้นทุนที่ซื้อหรือก่อสร้าง ประกอบด้วย ต้นทุนทางตรงที่สามารถปันส่วนให้กับสินทรัพย์เพื่อให้สินทรัพย์นั้นอยู่ในสถานที่หรือสภาพที่พร้อมจะใช้งานได้ตามวัตถุประสงค์ของฝ่ายบริหารของกลุ่มบริษัท อาคารและอุปกรณ์อื่น จะถูกวัดมูลค่าภายหลังการรับรู้รายการด้วยราคาทุนหักค่าเสื่อมราคาสะสมและค่าเผื่อการด้อยค่า (ถ้ามี)

ค่าเสื่อมราคา คำนวณโดยวิธีเส้นตรงเพื่อตัดจำหน่ายราคาทุนตามอายุการให้ประโยชน์โดยประมาณของสินทรัพย์ดังต่อไปนี้

ส่วนปรับปรุงที่ดิน	5 – 20 ปี
อาคารและสิ่งปลูกสร้าง	15 – 50 ปี
เครื่องจักรและเครื่องมือเครื่องใช้โรงงาน	5 – 20 ปี
เครื่องตกแต่งและอุปกรณ์สำนักงาน	5 – 10 ปี
ยานพาหนะ	5 – 15 ปี

การประมาณการมูลค่าคงเหลือและอายุการให้ประโยชน์ มีการทบทวนอย่างน้อยปีละครั้ง

กำไรขาดทุนจากการจำหน่ายที่ดิน อาคารและอุปกรณ์ซึ่งเป็นผลต่างระหว่างผลตอบแทนที่ได้จากการจำหน่ายและมูลค่าตามบัญชีของสินทรัพย์ จะรับรู้ในกำไรหรือขาดทุนเป็นรายได้หรือค่าใช้จ่ายอื่น

4.16 อสังหาริมทรัพย์เพื่อการลงทุน

อสังหาริมทรัพย์เพื่อการลงทุนวัดมูลค่าเริ่มแรกด้วยราคาทุน ซึ่งรวมถึงต้นทุนในการทำรายการ และแสดงมูลค่าตามราคาทุนหักค่าเสื่อมราคาสะสมและค่าเผื่อการด้อยค่า (ถ้ามี) ค่าเสื่อมราคาของอาคาร คำนวณโดยวิธีเส้นตรงตามอายุการให้ประโยชน์โดยประมาณ 15 ปี

4.17 สินทรัพย์ไม่มีตัวตน

โปรแกรมคอมพิวเตอร์ แสดงตามราคาทุนหักค่าตัดจำหน่ายสะสม ค่าตัดจำหน่ายคำนวณโดยวิธีเส้นตรงเพื่อตัดจำหน่ายราคาทุน ซึ่งผู้บริหารของกลุ่มบริษัทได้ประเมินไว้ประมาณ 5 - 10 ปี

4.18 ค่าความนิยม

ค่าความนิยม แสดงถึงผลประโยชน์เชิงเศรษฐกิจในอนาคตจากการรวมธุรกิจซึ่งไม่สามารถระบุและแยกแสดงรายการในการบันทึกบัญชีได้ ค่าความนิยมแสดงมูลค่าด้วยราคาทุนสุทธิด้วยค่าเผื่อการด้อยค่าสะสม (ถ้ามี)

4.19 การเช่าสินทรัพย์

กรณีกลุ่มบริษัทเป็นผู้เช่า

ณ วันเริ่มต้นของสัญญา กลุ่มบริษัทประเมินว่าสัญญาเป็นสัญญาเช่าหรือประกอบด้วยสัญญาเช่าหรือไม่ โดยสัญญาจะเป็นสัญญาเช่าหรือประกอบด้วยสัญญาเช่าถ้าสัญญานั้นเป็นการให้สิทธิในการควบคุมการใช้สินทรัพย์ที่ระยะสำหรับช่วงเวลาหนึ่งเพื่อการแลกเปลี่ยนกับสิ่งตอบแทน

การวัดมูลค่าและรับรู้สัญญาเช่า

ณ วันที่สัญญาเช่าเริ่มมีผล กลุ่มบริษัทรับรู้สินทรัพย์สิทธิการใช้และหนี้สินตามสัญญาเช่าในงบการเงินรวมและเฉพาะบริษัท สินทรัพย์สิทธิการใช้วัดมูลค่าโดยใช้ราคาทุน ซึ่งประกอบด้วยจำนวนเงินของหนี้สินตามสัญญาเช่าจากการวัดมูลค่าเริ่มแรก ต้นทุนทางตรงเริ่มแรก ที่เกิดขึ้นโดยกลุ่มบริษัท ประมาณการต้นทุนที่จะเกิดขึ้นสำหรับผู้เช่าในการรื้อถอน ณ วันสิ้นสุดสัญญา และการจ่ายชำระ ตามสัญญาเช่า ก่อนวันที่สัญญาเช่าเริ่ม มีผล (หักด้วยสิ่งจูงใจตามสัญญาเช่าที่ได้รับ)

กลุ่มบริษัทจะคิดค่าเสื่อมราคาสินทรัพย์สิทธิการใช้โดยใช้วิธีเส้นตรงนับจากวันที่สัญญาเช่าเริ่มมีผลจนถึงวันสิ้นสุดอายุการใช้ประโยชน์ของสินทรัพย์สิทธิการใช้หรือวันสิ้นสุดอายุสัญญาเช่าแล้วแต่วันใดจะเกิดขึ้นก่อน กลุ่มบริษัทจะประเมินการด้อยค่าเมื่อมีข้อบ่งชี้ถึงเหตุการณ์ดังกล่าว

กลุ่มบริษัทวัดมูลค่าของหนี้สินตามสัญญาเช่าด้วยมูลค่าปัจจุบันของการจ่ายชำระตามสัญญาเช่าที่ยังไม่ได้จ่ายชำระ ณ วันที่สัญญาเช่าเริ่มมีผล ซึ่งคิดลดด้วยอัตราดอกเบี้ยตามนัยของสัญญาเช่า เนื่องจากกลุ่มบริษัทไม่สามารถกำหนดอัตราดอกเบี้ยตามนัยระหว่างการเจรจาต่อรองเงื่อนไขของสัญญาเช่าได้ อัตราดอกเบี้ยตามนัยประเมินจากอัตราดอกเบี้ยที่กลุ่มบริษัทจะต้องจ่ายเพื่อกู้ยืมเงินในมูลค่าและระยะเวลาที่ใกล้เคียงกัน เพื่อให้ได้สินทรัพย์ที่มีมูลค่าเท่ากัน

การจ่ายชำระตามสัญญาเช่าที่รวมอยู่ในการวัดมูลค่าของหนี้สินตามสัญญาเช่า ประกอบด้วย การจ่ายชำระคงที่ (รวมถึงการจ่ายชำระคงที่โดยเนื้อหา) การจ่ายชำระค่าเช่าผันแปรที่ขึ้นอยู่กับดัชนีหรืออัตรา จำนวนเงินที่คาดว่าจะต้องจ่ายชำระภายใต้การรับประกันมูลค่าคงเหลือ และราคาใช้สิทธิเลือกซื้อ หากมีความแน่นอนอย่างสมเหตุสมผลที่กลุ่มบริษัทจะใช้สิทธิเลือกซื้อนั้น

ภายหลังการวัดมูลค่าเริ่มแรก หนี้สินตามสัญญาเช่าจะลดลงจากการจ่ายชำระ และเพิ่มขึ้นจากดอกเบี้ยจ่าย เรื่องดังกล่าวเป็นการวัดมูลค่าเพื่อสะท้อนการประเมินใหม่ หรือ การปรับเปลี่ยน หรือ มีการเปลี่ยนแปลงค่าเช่าคงที่อย่างมีสาระสำคัญ เมื่อหนี้สินตามสัญญาเช่าถูกวัดมูลค่าใหม่จะส่งผลให้ต้องปรับปรุงสินทรัพย์สิทธิการใช้เช่นเดียวกัน และถ้ามูลค่าตามบัญชีของสินทรัพย์สิทธิการใช้มีมูลค่าลดลงจนเป็นศูนย์แล้วผู้เช่าต้องรับรู้จำนวนที่เหลือของการวัดมูลค่าใหม่ในกำไรหรือขาดทุน

ค่าเช่าที่จ่ายตามสัญญาเช่าระยะสั้นและสัญญาเช่าสินทรัพย์ที่มีมูลค่าต่ำจะรับรู้เป็นค่าใช้จ่ายตามวิธีเส้นตรง สัญญาเช่าระยะสั้นคือสัญญาเช่าที่มีอายุสัญญาเช่าน้อยกว่าหรือเท่ากับ 12 เดือน สินทรัพย์ที่มีมูลค่าต่ำประกอบด้วย สัญญาเช่าอุปกรณ์สำนักงานขนาดเล็ก

4.20 เครื่องมือทางการเงิน

การรับรู้รายการและการตัดรายการ

กลุ่มบริษัทจะรับรู้รายการสินทรัพย์ทางการเงินหรือหนี้สินทางการเงินเมื่อกิจการเป็นคู่สัญญาตามข้อกำหนดของสัญญาของเครื่องมือทางการเงินนั้น

กลุ่มบริษัทจะตัดรายการสินทรัพย์ทางการเงินออกเมื่อสิทธิในการได้รับกระแสเงินสดจากสินทรัพย์นั้นสิ้นสุดลงหรือได้ถูกโอนไปและกลุ่มบริษัทได้โอนความเสี่ยงและผลประโยชน์ที่เกี่ยวข้องกับการเป็นเจ้าของสินทรัพย์ออกไป

การจัดประเภทและการวัดมูลค่าเริ่มแรกของสินทรัพย์ทางการเงิน

สินทรัพย์ทางการเงินจะถูกรับรู้รายการเมื่อเริ่มแรกด้วยมูลค่าตีธรรมบวหรือหักด้วยต้นทุนการทำรายการ ซึ่งเกี่ยวข้องโดยตรงกับการได้มาซึ่งสินทรัพย์นั้นสำหรับสินทรัพย์ทางการเงินที่วัดมูลค่าตีธรรมผ่านกำไรหรือขาดทุน (FVTPL) กลุ่มบริษัทจะรับรู้ต้นทุนการทำรายการที่เกี่ยวข้องเป็นค่าใช้จ่ายในกำไรหรือขาดทุน

กลุ่มบริษัทจัดประเภทสินทรัพย์ทางการเงินเป็นสินทรัพย์ทางการเงินที่วัดมูลค่าด้วยวิธีราคาทุนตัดจำหน่าย ด้วยมูลค่าตีธรรมผ่านกำไรขาดทุนเบ็ดเสร็จอื่น (FVOCI) หรือด้วยมูลค่าตีธรรมผ่านกำไรหรือขาดทุน (FVTPL) ตามเกณฑ์ทั้งสองข้อ ดังต่อไปนี้

1. ตามโมเดลธุรกิจ (Business model) ของกิจการในการจัดการสินทรัพย์ทางการเงิน และ
2. ตามลักษณะของกระแสเงินสดตามสัญญาของสินทรัพย์ทางการเงิน (SPPI)

กลุ่มบริษัทจัดประเภทรายได้และค่าใช้จ่ายที่เกี่ยวข้องกับสินทรัพย์ทางการเงินแสดงเป็นกำไรหรือขาดทุนในต้นทุนทางการเงิน รายได้ทางการเงิน หรือ รายการทางการเงินอื่น ยกเว้นค่าเผื่อผลขาดทุนจากการด้อยค่าของลูกหนี้การค้าซึ่งแสดงเป็นรายการแยกต่างหาก

การวัดมูลค่าภายหลังของสินทรัพย์ทางการเงิน

สินทรัพย์ทางการเงินที่วัดมูลค่าด้วยวิธีราคาทุนตัดจำหน่าย

สินทรัพย์ทางการเงินจะถูกรับรู้มูลค่าด้วยวิธีราคาทุนตัดจำหน่ายเมื่อเข้าเงื่อนไขดังต่อไปนี้

1. กิจการถือครองสินทรัพย์ทางการเงินนั้นตามโมเดลธุรกิจที่มีวัตถุประสงค์การถือครองสินทรัพย์ทางการเงินเพื่อรับกระแสเงินสดตามสัญญา และ
2. ข้อกำหนดตามสัญญาของสินทรัพย์ทางการเงิน ซึ่งทำให้เกิดกระแสเงินสดซึ่งเป็นการจ่ายเพียงเงินต้นและดอกเบี้ยจ่ายจากยอดคงเหลือของเงินต้นในวันที่กำหนดไว้ (SPPI)

สินทรัพย์ทางการเงินที่วัดมูลค่าด้วยมูลค่าตีธรรมผ่านกำไรขาดทุน (FVTPL)

สินทรัพย์ทางการเงินที่ไม่ได้ถือครองเพื่อรับกระแสเงินสดตามสัญญาหรือถือครองเพื่อรับกระแสเงินสดตามสัญญาและเพื่อขายสินทรัพย์ทางการเงิน ต้องวัดมูลค่าด้วยมูลค่าตีธรรมผ่านกำไรหรือขาดทุน (FVTPL) นอกจากนี้หากไม่คำนึงตามโมเดลธุรกิจ สินทรัพย์ทางการเงินที่มีข้อกำหนดตามสัญญาไม่ทำให้เกิดกระแสเงินสดซึ่งเป็นการจ่ายเพียงเงินต้นและดอกเบี้ยจากยอดคงเหลือของเงินต้นในวันที่กำหนดไว้ (SPPI) จะต้องวัดมูลค่าตีธรรมผ่านกำไรหรือขาดทุน รวมถึงอนุพันธ์ทางการเงินทั้งหมด

สินทรัพย์ทางการเงินที่วัดมูลค่าด้วยมูลค่าตีธรรมผ่านกำไรขาดทุนเบ็ดเสร็จอื่น (FVOCI)

สินทรัพย์ทางการเงินต้องวัดมูลค่าด้วยมูลค่าตีธรรมผ่านกำไรขาดทุนเบ็ดเสร็จอื่นเมื่อเข้าเงื่อนไขทั้งสองข้อดังต่อไปนี้

1. กลุ่มบริษัทถือครองสินทรัพย์ทางการเงินตามโมเดลธุรกิจที่มีวัตถุประสงค์เพื่อรับกระแสเงินสดตามสัญญาและเพื่อขายสินทรัพย์ขายสินทรัพย์ทางการเงิน และ
2. ข้อกำหนดตามสัญญาของสินทรัพย์ทางการเงิน ซึ่งทำให้เกิดกระแสเงินสดซึ่งเป็นการจ่ายเพียงเงินต้น และดอกเบี้ยจากยอดคงเหลือของเงินต้น (SPPI) ในวันที่กำหนดไว้

กำไรหรือขาดทุนที่บันทึกอยู่ในกำไรขาดทุนเบ็ดเสร็จอื่น (OCI) จะถูกจัดประเภทใหม่เมื่อมีการตัดรายการสินทรัพย์ทางการเงิน

การด้อยค่า

กลุ่มบริษัทได้พิจารณาต่อของสินทรัพย์ทางการเงินที่วัดมูลค่าด้วยราคาทุน ตัดจำหน่าย และวัดมูลค่าตีธรรมผ่านกำไรขาดทุนเบ็ดเสร็จอื่น (FVOCI)

กลุ่มบริษัทใช้วิธีอย่างง่าย (Simplified approach) ในการรับรู้การด้อยค่าของลูกหนี้การค้าและลูกหนี้อื่น และเงินให้กู้ยืมแก่กิจการอื่นและกิจการที่เกี่ยวข้องกัน ตามประมาณการผลขาดทุนด้านเครดิตตลอดอายุของสินทรัพย์ดังกล่าวตั้งแต่วันที่กลุ่มกิจการเริ่มรับรู้ลูกหนี้การค้าและลูกหนี้อื่น และเงินให้กู้ยืมแก่กิจการอื่นและกิจการที่เกี่ยวข้องกัน

ในการพิจารณาผลขาดทุนด้านเครดิตที่คาดว่าจะเกิดขึ้น ผู้บริหารได้จัดกลุ่มตามประเภทของลูกหนี้ และพิจารณาความเสี่ยงด้านเครดิตที่มีลักษณะร่วมกัน อัตราผลขาดทุนด้านเครดิตที่คาดว่าจะเกิดขึ้นพิจารณาจากลักษณะการจ่ายชำระในอดีต ข้อมูลผลขาดทุนด้านเครดิตจากประสบการณ์ในอดีต ปัจจัยภายนอก รวมทั้งข้อมูลและปัจจัยในอนาคตที่อาจมีผลกระทบต่อชำระของลูกหนี้

กลุ่มบริษัทประเมินความเสี่ยงด้านเครดิตของสินทรัพย์ทางการเงิน ณ ทุกสิ้นรอบระยะเวลารายงาน ว่ามีการเปลี่ยนแปลงอย่างมีนัยสำคัญหรือไม่

กลุ่มบริษัทพิจารณาและรับรู้ผลขาดทุนด้านเครดิตที่คาดว่าจะเกิดขึ้น โดยพิจารณาถึงประสบการณ์ในอดีตรวมกับการคาดการณ์ในอนาคต โดยผลขาดทุนด้านเครดิตที่รับรู้เกิดจากประมาณการความน่าจะเป็นของผลขาดทุนด้านเครดิตถ่วงเฉลี่ยถ่วงน้ำหนัก โดยจำนวนเงินสดที่คาดว่าจะไม่ได้รับคิดลดด้วยอัตราดอกเบี้ยที่แท้จริงเมื่อแรกเริ่มของสัญญา

ผลขาดทุนและการกลับรายการผลขาดทุนจากการด้อยค่า บันทึกลงในกำไรหรือขาดทุนโดยแสดงรายการแยกต่างหาก

การจัดประเภทและการวัดมูลค่าเริ่มแรกของหนี้สินทางการเงิน

กลุ่มบริษัทจะจัดประเภทเครื่องมือทางการเงินที่กลุ่มบริษัทเป็นผู้ออกเป็นหนี้สินทางการเงินหรือตราสารทุน โดยพิจารณาจากภาระผูกพันตามสัญญาที่ต้องส่งมอบสินทรัพย์ทางการเงินให้กับบุคคลหรือกิจการอื่น

หนี้สินทางการเงินของกลุ่มบริษัทได้รวมถึงเงินกู้ยืม เจ้าหนี้การค้า เจ้าหนี้อื่น และตราสารอนุพันธ์ทางการเงิน

กลุ่มบริษัทวัดมูลค่าเริ่มแรกของหนี้สินทางการเงินด้วยมูลค่ายุติธรรมและปรับปรุงด้วยต้นทุนการทำรายการซึ่งเกี่ยวข้องโดยตรงกับการได้มาหรือการออกหนี้สินทางการเงินนั้น

การวัดมูลค่าภายหลังของหนี้สินทางการเงิน

หนี้สินทางการเงินจะถูกวัดมูลค่าภายหลังด้วยวิธีราคาทุนตัดจำหน่าย โดยคำนวณดอกเบี้ยจ่ายที่เกี่ยวข้องโดยใช้วิธีอัตราดอกเบี้ยที่แท้จริงและบันทึกเป็นค่าใช้จ่ายในงบกำไรขาดทุน ยกเว้น หนี้สินอนุพันธ์ที่วัดมูลค่าด้วยวิธีมูลค่ายุติธรรมผ่านกำไรขาดทุนเบ็ดเสร็จอื่น (FVOCI)

4.21 การทดสอบการด้อยค่าของสินทรัพย์

มูลค่าตามบัญชีของสินทรัพย์ของกลุ่มบริษัทจะมีการทบทวนทุกวันที่มีการจัดทำรายงาน ว่ามีข้อบ่งชี้การด้อยค่าหรือไม่ หากมีข้อบ่งชี้ว่ามีการด้อยค่า กลุ่มบริษัทจะประมาณมูลค่าที่คาดว่าจะได้รับคืนของสินทรัพย์

ขาดทุนจากการด้อยค่า รับรู้เมื่อมูลค่าตามบัญชีของสินทรัพย์ หรือมูลค่าตามบัญชีของหน่วยสินทรัพย์ที่ก่อให้เกิดเงินสดสูงกว่ามูลค่าที่คาดว่าจะได้รับคืน ขาดทุนจากการด้อยค่าบันทึกในกำไรหรือขาดทุน

การคำนวณมูลค่าที่คาดว่าจะได้รับคืน

มูลค่าที่คาดว่าจะได้รับคืนของสินทรัพย์ที่ไม่ใช่สินทรัพย์ทางการเงิน หมายถึง มูลค่าจากการใช้ของสินทรัพย์หรือมูลค่ายุติธรรมของสินทรัพย์หักต้นทุนในการขาย แล้วแต่มูลค่าใดจะสูงกว่า ในการประเมินมูลค่าการใช้ของสินทรัพย์ประมาณการกระแสเงินสดที่จะได้รับในอนาคตจะคิดลดเป็นมูลค่าปัจจุบัน โดยใช้อัตราคิดลดก่อนภาษีเงินได้เพื่อให้สะท้อนมูลค่าที่อาจประเมินได้ในตลาดปัจจุบัน ซึ่งผันแปรไปตามเวลาและความเสี่ยงที่มีต่อสินทรัพย์ สำหรับสินทรัพย์ที่ไม่ก่อให้เกิดกระแสเงินสดรับโดยอิสระจากสินทรัพย์อื่น จะพิจารณามูลค่าที่คาดว่าจะได้รับคืนรวมกับหน่วยสินทรัพย์ที่ก่อให้เกิดเงินสดที่สินทรัพย์นั้นเกี่ยวข้องด้วย

ขาดทุนจากการด้อยค่าของสินทรัพย์ที่ไม่ใช่สินทรัพย์ทางการเงินอื่นๆ ที่เคยรับรู้ในงวดก่อนจะถูกประเมิน ณ ทุกวันที่มีการจัดทำรายงานว่ามีข้อบ่งชี้เรื่องการด้อยค่าหรือไม่ ขาดทุนจากการด้อยค่าจะถูกกลับรายการ หากมีการเปลี่ยนแปลงประมาณการที่ใช้ในการคำนวณมูลค่าที่คาดว่าจะได้รับคืน ขาดทุนจากการด้อยค่าจะถูกกลับรายการเท่าที่มูลค่าตามบัญชีของสินทรัพย์ไม่เกินกว่ามูลค่าตามบัญชีภายหลังหักค่าเสื่อมราคาหรือค่าตัดจำหน่าย เสมือนไม่เคยมีการบันทึกขาดทุนจากการด้อยค่ามาก่อน

4.22 ส่วนของผู้ถือหุ้น

หุ้นสามัญ แสดงด้วยมูลค่าของหุ้น ณ วันที่ออกหุ้น

ส่วนเกินมูลค่าหุ้น ประกอบด้วยส่วนเกินที่ได้รับจากการออกหุ้นสามัญ ต้นทุนทางตรงที่เกี่ยวข้องในการออกหุ้นถูกหักจากส่วนเกินมูลค่าหุ้นสุทธิจากภาษีที่เกี่ยวข้อง

องค์ประกอบอื่นของส่วนของผู้ถือหุ้น ประกอบด้วย

กำไรขาดทุนเบ็ดเสร็จอื่น

- ส่วนเกินทุนจากการตีราคาที่ดินใหม่ ซึ่งประกอบด้วยกำไรและขาดทุนจากการตีราคาใหม่ของที่ดิน (หมายเหตุข้อ 4.16)
- ส่วนปรับปรุงจากการแปลงค่างบการเงินที่เป็นเงินตราต่างประเทศ ซึ่งประกอบไปด้วยกำไรและขาดทุนจากการแปลงค่างบการเงินที่เป็นเงินตราต่างประเทศของหน่วยงานในต่างประเทศ (โปรดดูหมายเหตุ 4.4)
- ส่วนต่ำจากการเปลี่ยนแปลงสัดส่วนในบริษัทย่อย ซึ่งประกอบไปด้วยขาดทุนจากการเพิ่มสัดส่วนเงินลงทุนในบริษัทย่อย

กำไรสะสมประกอบด้วยกำไรงวดปัจจุบันและกำไรสะสมงวดก่อน

รายการทั้งหมดที่เกี่ยวข้องกับส่วนของผู้ถือหุ้นของบริษัทจะบันทึกในส่วนของผู้ถือหุ้น

4.23 การจ่ายเงินปันผล

เงินปันผลที่จ่ายไปยังผู้ถือหุ้นของบริษัทจะรับรู้เป็นหนี้สินในงบการเงินเมื่อการจ่ายเงินปันผลระหว่างกาลได้รับการอนุมัติจากที่ประชุมคณะกรรมการบริษัท และการจ่ายเงินปันผลประจำปีได้รับอนุมัติจากที่ประชุมผู้ถือหุ้นของบริษัท

4.24 ผลประโยชน์พนักงานหลังออกจากงานและผลประโยชน์ระยะสั้น

ผลประโยชน์หลังออกจากงาน

ผลประโยชน์พนักงานหลังออกจากงาน แบ่งเป็นโครงการผลประโยชน์ที่ต้องจ่ายสมทบ และโครงการผลประโยชน์หลังเกษียณอายุงาน

โครงการผลประโยชน์ที่ต้องจ่ายสมทบ

กลุ่มบริษัทได้จัดตั้งกองทุนสำรองเลี้ยงชีพ ซึ่งกำหนดให้พนักงานและกลุ่มบริษัทจ่ายสมทบเข้ากองทุน โดยที่สินทรัพย์ของกองทุนได้แยกออกจากสินทรัพย์ของกลุ่มบริษัทและบริหารโดยผู้จัดการกองทุนสำรองเลี้ยงชีพที่ได้รับอนุญาต กลุ่มบริษัทไม่มีภาระผูกพันตามกฎหมายหรือภาระผูกพันจากการอนุมัติที่ต้องจ่ายเงินสมทบอีก กลุ่มบริษัทรับรู้รายการดังกล่าวเป็นค่าใช้จ่ายในงวดที่ได้รับบริการจากพนักงาน

โครงการผลประโยชน์หลังเกษียณอายุงาน

กลุ่มบริษัทมีภาระผูกพันตามกฎหมายซึ่งต้องจ่ายผลประโยชน์ให้พนักงานเมื่อเกษียณอายุ โดยอ้างอิงจากระยะเวลาการให้บริการของพนักงานและเงินเดือนเดือนสุดท้าย กลุ่มบริษัทรับรู้หนี้สินตามโครงการผลประโยชน์หลังเกษียณอายุงานไว้ในงบแสดงฐานะการเงินด้วยมูลค่าปัจจุบันสุทธิของภาระผูกพัน ณ วันสิ้นรอบระยะเวลารายงาน

ผู้บริหารประมาณภาระผูกพันตามโครงการผลประโยชน์หลังเกษียณอายุงานไว้เป็นรายปีตามการคำนวณ ของผู้เชี่ยวชาญอิสระตามหลักคณิตศาสตร์ประกันภัย ซึ่งอ้างอิงจากอัตราการขึ้นเงินเดือน อัตราการหมุนเวียนของพนักงานและอัตราการตาย ปัจจุบันในการคิดลดอ้างอิงกับอัตราผลตอบแทนของพันธบัตรรัฐบาลไทย ณ วันสิ้นรอบระยะเวลารายงาน สกุลเงินและเงื่อนไขของพันธบัตรรัฐบาลต้องสอดคล้องกับสกุลเงินและเงื่อนไขของภาระผูกพันของผลประโยชน์หลังออกจากงานโดยประมาณ ระยะเวลาการครบกำหนดไว้ใกล้เคียงกับกำหนดชำระของหนี้สินดังกล่าว

กำไรขาดทุนจากการวัดมูลค่าหนี้สินผลประโยชน์พนักงานตามหลักเกณฑ์ที่กำหนดขึ้นใหม่ แสดงรายการในกำไรขาดทุนเบ็ดเสร็จอื่นและรับรู้โดยตรงเข้ากำไรสะสม

ผลประโยชน์ระยะสั้น

ผลประโยชน์ระยะสั้นประกอบด้วย เงินเดือน ค่าจ้าง โบนัส และเงินสมทบกองทุนประกันสังคม รับรู้เป็นค่าใช้จ่ายเมื่อเกิดรายการ

4.25 ภาษีเงินได้

ค่าใช้จ่ายภาษีเงินได้ รับรู้ในกำไรหรือขาดทุน ประกอบด้วยผลรวมของภาษีเงินได้รอการตัดบัญชีและภาษีเงินได้ปัจจุบัน ซึ่งไม่ได้บันทึกในกำไรขาดทุนเบ็ดเสร็จอื่น หรือตรงเข้าส่วนของผู้ถือหุ้น

ภาษีเงินได้ปัจจุบัน ได้แก่ ภาษีที่คาดว่าจะจ่ายชำระ โดยคำนวณจากกำไรประจำปีที่ต้องเสียภาษี โดยใช้อัตราภาษีที่ประกาศใช้หรือที่คาดว่าจะมีผลบังคับใช้ ณ วันสิ้นรอบระยะเวลารายงาน และรวมรายการปรับปรุงทางภาษีที่เกี่ยวกับรายการในปีก่อน ๆ

สินทรัพย์ภาษีเงินได้รอการตัดบัญชี จะรับรู้เมื่อมีความเป็นไปได้ค่อนข้างแน่ว่าขาดทุนสะสมทางภาษีหรือ ผลแตกต่างชั่วคราวที่ใช้หักภาษีจะสามารถหักกับกำไรทางภาษีในอนาคตได้ โดยกลุ่มบริษัทประเมินจากการประมาณการผลการดำเนินงานในอนาคตปรับปรุงด้วยรายได้และค่าใช้จ่ายต้องห้ามทางภาษีและข้อจำกัดโดยเฉพาะของการใช้ขาดทุนและเครดิตทางภาษี

หนี้สินภาษีเงินได้รอการตัดบัญชี โดยทั่วไปจะรับรู้ทั้งหมดนอกจากจะได้รับยกเว้นตามมาตรฐานการบัญชี ฉบับที่ 12 เรื่อง ภาษีเงินได้ เป็นผลให้กลุ่มบริษัทไม่ได้รับรู้ผลแตกต่างชั่วคราวของค่าความนิยม หรือรายการที่เกี่ยวกับเงินลงทุนในบริษัทย่อย

4.26 กำไรต่อหุ้นขั้นพื้นฐาน

กำไรต่อหุ้นขั้นพื้นฐาน คำนวณโดยการหารกำไรสำหรับปีด้วยจำนวนหุ้นถัวเฉลี่ยถ่วงน้ำหนักระหว่างปี

4.27 ประมาณการหนี้สิน สินทรัพย์ที่อาจเกิดขึ้นและหนี้สินที่อาจเกิดขึ้น

ประมาณการหนี้สินในการประกันสินค้า ข้อพิพาท สัญญาที่ไม่สามารถบอกเลิกได้ หรือข้อเรียกร้องอื่น รับรู้ เมื่อกลุ่มบริษัทมีภาระผูกพันทางกฎหมายหรือภาระผูกพันจากการอนุমানในปัจจุบันซึ่งเป็นผลจากเหตุการณ์ ในอดีต ทำให้มีความเป็นไปได้ค่อนข้างแน่ที่กลุ่มบริษัทต้องสูญเสียทรัพยากรที่มีประโยชน์เชิงเศรษฐกิจเพื่อจ่ายชำระภาระผูกพันนั้นและจำนวนที่ต้องชดเชยดังกล่าวสามารถประมาณได้อย่างน่าเชื่อถือ ทั้งนี้ จังหวะเวลาหรือจำนวนที่ต้องจ่ายยังคงมีความไม่แน่นอน

ประมาณการหนี้สิน วัดมูลค่าด้วยประมาณการรายจ่ายที่ต้องนำไปจ่ายชำระภาระผูกพันในปัจจุบัน โดยอ้างอิงจากหลักฐานที่น่าเชื่อถือที่สามารถหาได้ ณ วันสิ้นรอบระยะเวลารายงาน ซึ่งรวมถึงการพิจารณาความเสี่ยงและความไม่แน่นอนที่เกี่ยวข้องกับภาระผูกพันในปัจจุบันด้วย ประมาณการหนี้สินจะถูกคิดลดเป็นมูลค่าปัจจุบันเมื่อมูลค่าของเงินตามเวลามีผลกระทบต่อจำนวนประมาณการหนี้สินนั้นอย่างมีสาระสำคัญ

การชดเชยซึ่งกลุ่มบริษัทมีปัจจัยสนับสนุนว่าจะได้รับคืนแน่นอนจากบุคคลที่สาม จะถูกรับรู้เป็นรายการสินทรัพย์แยกต่างหาก แต่ต้องไม่เกินจำนวนประมาณการหนี้สินที่เกี่ยวข้อง

ไม่มีการรับรู้หนี้สิน หากไม่มีความเป็นไปได้ที่ค่อนข้างแน่นอนว่ากลุ่มบริษัทต้องสูญเสียทรัพยากรเชิงเศรษฐกิจ ซึ่งเป็นผลจากภาระผูกพันในปัจจุบัน รายการดังกล่าวจะถือเป็นรายการหนี้สินที่อาจเกิดขึ้น เว้นแต่การที่จะสูญทรัพย์นั้นเป็นเรื่องที่ใกล้ตัว

4.28 ประมาณการทางบัญชีที่สำคัญ และการใช้ดุลยพินิจ

การประมาณการทางบัญชีและการใช้ดุลยพินิจได้มีการประเมินทบทวนอย่างต่อเนื่องและอยู่บนพื้นฐานของประสบการณ์ในอดีตและปัจจัยอื่น ๆ ซึ่งรวมถึงการคาดการณ์ถึงเหตุการณ์ในอนาคตที่เชื่อว่ามีเหตุผลในสถานการณ์ขณะนั้น

การปรับลดสินค้าคงเหลือเป็นมูลค่าสุทธิที่จะได้รับ

ในการประมาณการปรับลดสินค้าคงเหลือเป็นมูลค่าสุทธิที่จะได้รับ ฝ่ายบริหารได้ใช้ดุลยพินิจในการประมาณมูลค่าสุทธิที่จะได้รับของสินค้าคงเหลือ โดยจำนวนเงินที่คาดว่าจะได้รับจากสินค้าคงเหลือพิจารณาจากการเปลี่ยนแปลงของราคาขายหรือต้นทุนที่เกี่ยวข้องโดยตรงกับเหตุการณ์ที่เกิดขึ้น ณ สิ้นปี

อาคารและอุปกรณ์ อสังหาริมทรัพย์เพื่อการลงทุนและโปรแกรมคอมพิวเตอร์

ฝ่ายบริหารเป็นผู้ประมาณการของอายุการให้ประโยชน์และมูลค่าคงเหลือของอาคารและอุปกรณ์อสังหาริมทรัพย์เพื่อการลงทุน และโปรแกรมคอมพิวเตอร์ ของบริษัท โดยจะทบทวนค่าเสื่อมราคาและค่าตัดจำหน่ายเมื่ออายุการให้ประโยชน์และมูลค่าคงเหลือมีความแตกต่างไปจากการประมาณการที่เคยทำไว้ หรือมีการตัดจำหน่ายสินทรัพย์ที่เสื่อมสภาพหรือเมื่อไม่ได้ใช้งานอีกต่อไป

สัญญาเช่า

การกำหนดอายุสัญญาเช่า

กลุ่มบริษัทพิจารณาข้อเท็จจริงและสภาพแวดล้อมที่เกี่ยวข้องทั้งหมดที่ทำให้เกิดสิ่งจูงใจทางเศรษฐกิจสำหรับผู้เช่า ในการใช้สิทธิขยายอายุสัญญาเช่าหรือไม่ใช้สิทธิในการยกเลิกสัญญาเช่าเพื่อกำหนดอายุสัญญาเช่า กลุ่มบริษัทพิจารณาการกำหนดอายุสัญญาเช่าก็ต่อเมื่อสัญญาเช่านั้นมีความแน่นอนอย่างสมเหตุสมผลที่ระยะเวลาการเช่าจะถูกขยายหรือถูกยกเลิก

สำหรับการเช่าอสังหาริมทรัพย์ ปัจจัยหลักที่เกี่ยวข้องมากที่สุดคือระยะสัญญาเช่าในอดีต ค่าใช้จ่าย และสภาพของสินทรัพย์ที่เช่า

สิทธิขยายอายุสัญญาเช่าส่วนใหญ่ในสัญญาเช่าอาคารสำนักงานและยานพาหนะไม่ได้ถูกรวมอยู่ในหนี้สินตามสัญญาเช่า เนื่องจากบริษัทพิจารณา ก) สภาพของสินทรัพย์ที่เช่า และ/หรือ ข) การเปลี่ยนแปลงแทนสินทรัพย์จะไม่ก่อให้เกิดต้นทุนอย่างมีสาระสำคัญ

อายุสัญญาเช่าจะถูกประเมินใหม่เมื่อกลุ่มบริษัทใช้ (หรือไม่ใช้) สิทธิหรือกลุ่มบริษัทมีการผูกพันในการใช้ (หรือไม่ใช้) สิทธิ การประเมินความแน่นอนอย่างสมเหตุสมผลจะเกิดขึ้นเมื่อเกิดเหตุการณ์ที่มีนัยสำคัญหรือการเปลี่ยนแปลงของสภาพแวดล้อมที่มีนัยสำคัญ ซึ่งมีผลกระทบต่ออายุสัญญาเช่าและอยู่ภายใต้การควบคุมของกลุ่มบริษัท

การกำหนดอัตราการคิดลดของหนี้สินตามสัญญาเช่า

กลุ่มบริษัทประเมินอัตราดอกเบี้ยการกู้ยืมส่วนเพิ่มของผู้เช่าดังนี้

- ใช้ข้อมูลในการจัดหาเงินทุนจากบุคคลที่สามของบริษัทที่เป็นผู้เช่าและปรับปรุงข้อมูลที่ได้รับให้สะท้อนกับการเปลี่ยนแปลงในปัจจัยทางการเงินของผู้เช่าหากเป็นไปได้
- ปรับปรุงสัญญาเช่าโดยเฉพาะเจาะจง เช่น อายุสัญญาเช่า ประเทศ สกุลเงิน และหลักประกัน

การด้อยค่าของเงินลงทุนในบริษัทย่อยและค่าความนิยม

ในการประเมินการด้อยค่า ผู้บริหารประมาณการมูลค่าที่คาดว่าจะได้รับคืนของสินทรัพย์หรือหน่วยสินทรัพย์ที่ก่อให้เกิดเงินสดแต่ละรายการจากการประมาณการกระแสเงินสดในอนาคตและใช้อัตราดอกเบี้ยในการคิดลดกระแสเงินสดดังกล่าว ความไม่แน่นอนของการประมาณการเกิดจากความเหมาะสมของสมมติฐานเกี่ยวกับผลการดำเนินงานในอนาคตและการพิจารณาอัตราการคิดลดที่เหมาะสมหรือไม่

การผูกพันของโครงการผลประโยชน์ของพนักงาน

ผู้บริหารประมาณการการผูกพันของโครงการผลประโยชน์พนักงานโดยอ้างอิงข้อสมมติฐานสำคัญๆหลายประการ เช่น อัตราเงินเฟ้อมาตรฐาน อัตราการตาย อัตราการคิดลด และการคาดการณ์การเพิ่มขึ้นของเงินเดือนในอนาคต การเปลี่ยนแปลงของสมมติฐานดังกล่าวอาจมีผลกระทบอย่างมีสาระสำคัญต่อจำนวนของภาระผูกพันของโครงการผลประโยชน์พนักงานและค่าใช้จ่ายโครงการผลประโยชน์พนักงานรายปี

การวัดมูลค่ายุติธรรม

ผู้บริหารใช้วิธีการประเมินมูลค่าในการกำหนดมูลค่ายุติธรรมของที่ดิน โดยใช้ข้อสมมติที่ผู้ร่วมตลาดใช้ในการกำหนดราคาสินทรัพย์ ข้อสมมติของผู้บริหารกำหนดจากข้อมูลที่สามารถเทียบเคียงได้ซึ่งอาจไม่สามารถหาได้เสมอไป ทั้งนี้ผู้บริหารจะใช้ประมาณการที่ดีที่สุดที่สามารถหาได้ การประมาณการมูลค่ายุติธรรมอาจแตกต่างจากราคาที่เกิดขึ้นจริงที่จะเกิดขึ้นกับรายการค้าที่เป็นไปตามราคาตลาด ณ วันสิ้นรอบระยะเวลารายงาน

ค่าเผื่อผลขาดทุนทางด้านเครดิต

กลุ่มบริษัทบันทึกค่าเผื่อผลขาดทุนจากการด้อยค่า เพื่อให้สะท้อนถึงการด้อยค่าของลูกหนี้การค้าและสินทรัพย์ที่เกิดจากสัญญาอันเกิดมาจากการไม่สามารถเก็บเงินจากลูกค้าได้ ค่าเผื่อนี้สงสัยจะสูญนั้นเป็นการประเมินผลขาดทุนด้านเครดิตที่คาดว่าจะเกิดขึ้น ผู้บริหารได้จัดกลุ่มตามประเภทของลูกหนี้ และพิจารณาความเสี่ยงด้านเครดิตที่มีลักษณะร่วมกัน อัตราผลขาดทุนด้านเครดิตที่คาดว่าจะเกิดขึ้นพิจารณาจากลักษณะการจ่ายชำระในอดีต ข้อมูลผลขาดทุนด้านเครดิตจากประสบการณ์ในอดีต ปัจจัยภายนอก รวมทั้งข้อมูลและปัจจัยในอนาคตที่อาจมีผลกระทบต่อ การจ่ายชำระของลูกหนี้ ซึ่งพิจารณา ณ ทุกสิ้นรอบระยะเวลารายงาน

5. สินทรัพย์ทางการเงินและหนี้สินทางการเงิน

การจัดประเภทสินทรัพย์ทางการเงินและหนี้สินทางการเงิน

ยอดคงเหลือของสินทรัพย์ทางการเงินและหนี้สินทางการเงิน ณ วันที่ 31 ธันวาคม 2567 มีดังนี้

(หน่วย : พันบาท)

	งบการเงินรวม			
	ราคาทุนตัด จำหน่าย	มูลค่ายุติธรรมผ่าน กำไรหรือขาดทุน	มูลค่ายุติธรรมผ่านกำไร หรือขาดทุนเบ็ดเสร็จอื่น	รวม
สินทรัพย์ทางการเงิน				
เงินฝากธนาคาร	240,194	-	-	240,194
ลูกหนี้การค้าและลูกหนี้อื่น – สุทธิ	378,830	-	-	378,830
รวม	619,024	-	-	619,024
หนี้สินทางการเงิน				
เจ้าหนี้การค้าและเจ้าหนี้อื่น	60,000	-	-	60,000
หนี้สินตามสัญญาเช่า	9,142	-	-	9,142
รวม	69,142	-	-	69,142

(หน่วย : พันบาท)

	งบการเงินเฉพาะบริษัท			
	ราคาทุนตัด จำหน่าย	มูลค่ายุติธรรมผ่าน กำไรหรือขาดทุน	มูลค่ายุติธรรมผ่านกำไร หรือขาดทุนเบ็ดเสร็จอื่น	รวม
สินทรัพย์ทางการเงิน				
เงินฝากธนาคาร	232,021	-	-	232,021
ลูกหนี้การค้าและลูกหนี้อื่น – สุทธิ	376,988	-	-	376,988
เงินให้กู้ยืมแก่บริษัทย่อย	72,333	-	-	72,333
รวม	681,342	-	-	681,342
หนี้สินทางการเงิน				
เจ้าหนี้การค้าและเจ้าหนี้อื่น	69,788	-	-	69,788
หนี้สินตามสัญญาเช่า	65,598	-	-	65,598
รวม	135,386	-	-	135,386

6. ส่วนได้เสียในบริษัทย่อย

องค์ประกอบของกลุ่มบริษัท

บริษัทย่อยที่บริษัทถือโดยตรง มีดังนี้

บริษัท	ประเทศที่จัดตั้ง และดำเนินธุรกิจ	สัดส่วนการถือครองหุ้น ณ วันสิ้นปี (ร้อยละ)		ลักษณะธุรกิจ
		2567	2566	
บริษัท นิสเทิร์น สตีล จำกัด	ไทย	99.99	99.99	รับจ้างผลิตเหล็ก ท่อเหล็ก เหล็กแผ่น เหล็กตัวซี และลวดตะแกรงเหล็ก
บริษัท เมกกา ทรานส์แอนดโลจิส จำกัด	ไทย	99.99	99.99	ประกอบธุรกิจเกี่ยวกับรับจ้างขนส่งและขนถ่ายสินค้าหนัก
บริษัท แกรนด์อุตสาหกรรมเหล็กกรุพรรณ จำกัด	ลาว	97.11	97.11	ผลิตและจำหน่ายเหล็ก ท่อเหล็ก เหล็กแผ่น และเหล็กตัวซี รวมทั้งจัดหาผลิตภัณฑ์เหล็กเพื่อจำหน่าย

7. รายการกับบุคคลและบริษัทที่เกี่ยวข้องกัน

กลุ่มบริษัทมีรายการที่เกิดขึ้นกับบุคคลและบริษัทที่เกี่ยวข้องกัน บริษัทเหล่านี้เกี่ยวข้องกันโดยการมีผู้ถือหุ้นและหรือกรรมการร่วมกัน ดังนั้น งบการเงินรวมและงบการเงินเฉพาะบริษัทนี้จึงแสดงรวมถึงผลของรายการเหล่านี้ตามมูลฐานที่พิจารณาร่วมกันระหว่างกลุ่มบริษัทกับบุคคลและบริษัทที่เกี่ยวข้องกัน ซึ่งมูลฐานที่ใช้บางกรณีอาจแตกต่างจากมูลฐานที่ใช้สำหรับรายการที่เกิดขึ้นกับบุคคลหรือบริษัทที่ไม่เกี่ยวข้องกัน

ลักษณะความสัมพันธ์

ชื่อกิจการ	ประเทศที่ดำเนินงาน /สัญชาติ	ลักษณะความสัมพันธ์
กิจการที่เกี่ยวข้องกัน		
บริษัท นานา วัสดุเฟอร์นิเจอร์ จำกัด	ไทย	ผู้ถือหุ้นร่วมกัน
บริษัท พนิชสวัสดิ์ จำกัด	ไทย	กลุ่มบุคคลที่เกี่ยวข้องกัน
บริษัท ยูไนเต็ด สตีล ไพพ์ จำกัด	ไทย	ผู้ถือหุ้นร่วมกัน
บริษัท ซีดีเมทอล จำกัด	ไทย	ผู้ถือหุ้นร่วมกัน
ร้านกวางฝาลโลหะกิจ	ไทย	ผู้ถือหุ้นร่วมกัน
ผู้บริหารสำคัญ	ไทย	กรรมการและผู้บริหาร
บุคคลที่เกี่ยวข้องกัน	ลาว	บุคคลใกล้ชิดกับกรรมการและผู้บริหารของบริษัทย่อย

นโยบายกำหนดราคา

รายการค้า	นโยบายราคา
ขายสินค้า ซื้อสินค้า และค่าบริการขนส่งสินค้า รายได้และค่าใช้จ่ายในการเช่าสินทรัพย์และบริการอื่น ดอกเบี้ยรับและดอกเบี้ยจ่าย ค่าจ้างผลิตสินค้า ค่าตอบแทนผู้บริหาร	ราคาที่ตกลงกันโดยอ้างอิงราคาตลาด ตามราคาที่ตกลงร่วมกัน ตามสัญญา ต้นทุนบวกกำไรขั้นต้น ตามมติที่ประชุมผู้ถือหุ้น

ยอดคงเหลือกับบุคคลและกิจการที่เกี่ยวข้องกันที่มีสาระสำคัญ ณ วันที่ 31 ธันวาคม 2567 และ 2566 มีดังนี้

	งบการเงินรวม		งบการเงินเฉพาะบริษัท	
	2567	2566	2567	2566
(หน่วย : พันบาท)				
ลูกหนี้การค้าและลูกหนี้อื่น				
บริษัทย่อย	-	-	502	16,418
บริษัทที่เกี่ยวข้องกัน	982	2,796	982	2,796
รวม	982	2,796	1,484	19,214
เงินมัดจำจ่ายค่าสินค้า				
บริษัทย่อย	-	-	36,924	9,549
เงินให้กู้ยืมระยะสั้นและดอกเบี้ยค้างรับ				
บริษัทย่อย	-	-	62,933	69,421
เงินให้กู้ยืมระยะยาว				
บริษัทย่อย	-	-	9,400	9,400
รวมเงินให้กู้ยืมและดอกเบี้ยค้างรับ	-	-	72,333	78,821

รายการเคลื่อนไหวของเงินให้กู้ยืมแก่บริษัทย่อยและดอกเบี้ยค้างรับที่มีสาระสำคัญสำหรับปีสิ้นสุดวันที่ 31 ธันวาคม 2567 มีดังนี้

	1 มกราคม	ในระหว่างปี		(หน่วย : พันบาท)
	2567	เพิ่มขึ้น	ลดลง	31 ธันวาคม 2567
บริษัทย่อย	78,821	29,098	35,586	72,333

เงินให้กู้ยืมระยะสั้นแก่บริษัทย่อยในประเทศไทย เป็นเงินให้กู้ยืมที่ไม่มีหลักประกัน โดยมีอัตราดอกเบี้ย MRR ต่อปี และมีกำหนดชำระคืนเมื่อทางถาม

เงินให้กู้ยืมระยะยาวแก่บริษัทย่อยในประเทศไทย เป็นเงินให้กู้ยืมที่ไม่มีหลักประกัน มีอัตราดอกเบี้ยคงที่ร้อยละ 4.00 ต่อปี โดยชำระดอกเบี้ยเป็นรายเดือน และมีกำหนดชำระคืนเงินต้นสิ้นสุดในปี 2569

	งบการเงินรวม		งบการเงินเฉพาะบริษัท	
	2567	2566	2567	2566
(หน่วย : พันบาท)				
เจ้าหนี้การค้าและเจ้าหนี้อื่น				
บริษัทย่อย	-	-	14,492	10,163
บริษัทที่เกี่ยวข้องกัน	7,704	13,215	7,704	13,215
รวม	7,704	13,215	22,196	23,378
หนี้สินตามสัญญาเช่าระยะยาว				
บริษัทย่อย	-	-	56,456	69,285
บริษัทที่เกี่ยวข้องกัน	1,171	2,291	1,171	2,291
รวม	1,171	2,291	57,627	71,576
ภาระผูกพันผลประโยชน์พนักงาน				
ผู้บริหารสำคัญ				
- ผลประโยชน์หลังออกจากงาน	16,639	15,896	13,651	13,080

รายการกับบุคคลและกิจการที่เกี่ยวข้องกันที่มีสาระสำคัญสำหรับปีสิ้นสุดวันที่ 31 ธันวาคม 2567 และ 2566 มีดังนี้

(หน่วย : พันบาท)

รายการบัญชีกับ บริษัทที่เกี่ยวข้อง	งบการเงินรวม		งบการเงินเฉพาะบริษัท	
	สำหรับปีสิ้นสุดวันที่ 31 ธันวาคม			
	2567	2566	2567	2566
ขายสินค้า				
บริษัทที่เกี่ยวข้องกัน	418,082	510,571	418,082	510,571
บริษัทย่อย	-	-	12,196	24,492
รวม	418,082	510,571	430,278	535,063
	-	-	-	-
บริษัทที่เกี่ยวข้องกัน				
บริษัทย่อย	-	-	380	801
รวม	-	-	380	801
ดอกเบียร์				
บริษัทย่อย	-	-	4,943	3,878
ซื้อสินค้าและบริการ				
บริษัทที่เกี่ยวข้องกัน	568,358	789,362	568,358	789,362
บริษัทย่อย	-	-	109,787	9,451
รวม	568,358	789,362	678,145	798,813
ค่าจ้างผลิตสินค้า				
บริษัทย่อย	-	-	149,349	113,856
ค่าบริการขนส่งสินค้า				
บริษัทย่อย	-	-	74,000	75,113
บริษัทที่เกี่ยวข้องกัน	1,200	1,200	1,200	1,200
บริษัทย่อย	-	-	8,986	9,706
รวม	1,200	1,200	10,186	10,906
ค่าตอบแทนผู้บริหารสำคัญ				
ผลประโยชน์ระยะสั้น	33,298	30,823	23,554	23,230
ผลประโยชน์หลังออกจากงาน	743	1,289	571	1,073
รวม	34,041	32,112	24,125	24,303

บริษัทย่อยแห่งหนึ่งได้ร่วมค้าประกันวงเงินสินเชื่อของบริษัทกับสถาบันการเงินแห่งหนึ่ง ในวงเงิน 37.98 ล้านบาท โดยนำที่ดินมูลค่า 6 ล้านบาท ร่วมจำนองเป็นหลักประกันลำดับสอง

8. เงินสดและรายการเทียบเท่าเงินสด

(หน่วย : พันบาท)

เงินสด	งบการเงินรวม		งบการเงินเฉพาะบริษัท	
	2567			
	2567	2566	2567	2566
เงินสด	103	49	46	21
เงินฝากสถาบันการเงิน				
- เงินฝากกระแสรายวัน	31,106	34,695	26,140	22,715
- เงินฝากออมทรัพย์	209,088	307,149	205,881	297,984
รวม	240,297	341,893	232,067	320,720

ณ วันที่ 31 ธันวาคม 2567 เงินสดและรายการเทียบเท่าเงินสดส่วนใหญ่เป็นเงินฝากธนาคารประเภทออมทรัพย์ซึ่งมีอัตราดอกเบี้ยร้อยละ 0.15 – 0.55 ต่อปี (2566: อัตราดอกเบี้ยร้อยละ 0.15 – 1.50 ต่อปี)

9. ลูกหนี้การค้าและลูกหนี้อื่น – สุทธิ

	(หน่วย : พันบาท)			
	งบการเงินรวม		งบการเงินเฉพาะบริษัท	
	2567	2566	2567	2566
ลูกหนี้การค้า – ลูกค้าทั่วไป - สุทธิ	377,846	335,987	375,504	331,202
ลูกหนี้การค้า – บริษัทย่อย	-	-	502	16,418
ลูกหนี้การค้า – บริษัทที่เกี่ยวข้องกัน	982	2,796	982	2,796
รวม	378,828	338,783	376,988	350,416
ลูกหนี้อื่น – ลูกค้าทั่วไป	2	8	-	-
รวม	2	8	-	-
รวมลูกหนี้การค้าและลูกหนี้อื่น - สุทธิ	378,830	338,791	376,988	350,416

ยอดคงเหลือของลูกหนี้การค้า – ลูกค้าทั่วไป และบริษัทที่เกี่ยวข้องกัน ณ วันที่ 31 ธันวาคม 2567 และ 2566 จำแนกตามอายุหนี้ได้ ดังนี้

	(หน่วย : พันบาท)			
	งบการเงินรวม		งบการเงินเฉพาะบริษัท	
	2567	2566	2567	2566
<u>ลูกหนี้การค้า – ลูกค้าทั่วไปและบริษัทที่เกี่ยวข้องกัน</u>				
ยังไม่ถึงกำหนดชำระ	323,817	285,730	322,480	283,589
เกินกำหนดชำระเป็นเวลา :				
น้อยกว่าหรือเท่ากับ 3 เดือน	48,804	50,957	48,301	50,002
มากกว่า 3 เดือนถึง 6 เดือน	6,850	2,099	6,850	14,679
มากกว่า 6 เดือนถึง 12 เดือน	4,212	917	4,212	3,634
มากกว่า 12 เดือนขึ้นไป	10,668	13,142	32,137	26,730
รวม	394,351	352,845	413,980	378,634
หัก ค่าเผื่อผลขาดทุนด้านเครดิต	(15,523)	(14,062)	(36,992)	(28,218)
ลูกหนี้การค้า – ลูกค้าทั่วไปและบริษัทที่เกี่ยวข้องกัน – สุทธิ	378,828	338,783	376,988	350,416

ในระหว่างปี บริษัทมีรายการเคลื่อนไหวของค่าเผื่อผลขาดทุนด้านเครดิต ดังต่อไปนี้

	(หน่วย : พันบาท)			
	งบการเงินรวม		งบการเงินเฉพาะบริษัท	
	2567	2566	2567	2566
ยอดคงเหลือ ณ วันที่ 1 มกราคม	(14,062)	(15,125)	(28,218)	(15,125)
บวก รับรู้ค่าเผื่อผลขาดทุนด้านเครดิต	(9,057)	(6,349)	(16,370)	(20,505)
หัก กลับรายการค่าเผื่อผลขาดทุนด้านเครดิต	7,596	,412	7,596	7,412
ยอดคงเหลือ ณ วันที่ 31 ธันวาคม	(15,523)	(14,062)	(36,992)	(28,218)

10. สินค้าคงเหลือ – สุทธิ

	(หน่วย : พันบาท)			
	งบการเงินรวม		งบการเงินเฉพาะบริษัท	
	2567	2566	2567	2566
วัตถุดิบ	131,038	180,553	123,126	173,047
สินค้าระหว่างผลิต	49,554	43,999	46,611	42,274
สินค้าสำเร็จรูป	384,431	395,079	362,718	389,228
วัตถุดิบและสินค้าระหว่างทาง	193,578	187,820	193,578	187,820
วัสดุโรงงาน	6,647	6,985	2,417	2,470
รวม	765,248	814,436	728,450	794,839
หัก ค่าเผื่อการลดมูลค่าของสินค้าคงเหลือ	(13,262)	(4,760)	(10,888)	(4,751)
สุทธิ	751,986	809,676	717,562	790,088

ในระหว่างปี มีรายการเคลื่อนไหวของค่าเผื่อการลดมูลค่าของสินค้าคงเหลือ ดังต่อไปนี้

	(หน่วย : พันบาท)			
	งบการเงินรวม		งบการเงินเฉพาะบริษัท	
	2567	2566	2567	2566
ยอดคงเหลือ ณ วันที่ 1 มกราคม	(4,760)	(14,819)	(4,751)	(14,126)
<u>บวก</u> รับรู้ค่าเผื่อการลดมูลค่าสินค้า	(55,637)	(23,037)	(53,092)	(22,954)
<u>หัก</u> กลับรายการค่าเผื่อการลดมูลค่าสินค้า	47,135	33,096	46,955	32,329
ยอดคงเหลือ ณ วันที่ 31 ธันวาคม	(13,262)	(4,760)	(10,888)	(4,751)

รายการที่บันทึกเป็นต้นทุนขายสินค้า มีดังนี้

	(หน่วย : พันบาท)			
	งบการเงินรวม		งบการเงินเฉพาะบริษัท	
	2567	2566	2567	2566
ต้นทุนของสินค้าที่ขาย	7,119,384	6,361,720	7,031,690	6,259,818
<u>บวก</u> ค่าเผื่อการลดมูลค่าของสินค้า	55,637	23,037	53,092	22,954
<u>หัก</u> กลับรายการค่าเผื่อการลดมูลค่าของสินค้า	(47,135)	(33,096)	(46,955)	(32,329)
รวมต้นทุนขาย	7,127,886	6,351,661	7,037,827	6,250,443

11. เงินลงทุนในบริษัทย่อย

	(หน่วย : พันบาท)							
	ทุนชำระแล้ว		สัดส่วนร้อยละการลงทุน		งบการเงินเฉพาะบริษัท			
					2567		2566	
	2567	2566	2567	2566	เงินลงทุน	เงินปันผล	เงินลงทุน	เงินปันผล
วิธีราคาทุน	เงินปันผล	วิธีราคาทุน	เงินปันผล					
บริษัท นิสเทิร์นสตีล จำกัด	90,000	90,000	99.99	99.99	99,000	-	99,000	-
บริษัท เมก้า ทรานส์แอนดโลจิสติกส์ จำกัด	30,000	30,000	99.99	99.99	30,000	-	30,000	-
บริษัท แกรนด์อุตสาหกรรมเหล็กรูปพรรณ จำกัด	121,970	121,970	97.11	97.11	87,770	-	87,770	-
รวม					216,770	-	216,770	-

การทดสอบการต่ออายุเงินลงทุนในบริษัท แกรนด์อุตสาหกรรมเหล็กประพรณ จำกัด

กิจการทดสอบการต่ออายุของเงินลงทุนเมื่อมีข้อบ่งชี้ โดยเปรียบเทียบมูลค่าตามบัญชีของเงินลงทุนกับมูลค่าที่คาดว่าจะได้รับคืนของหน่วยสินทรัพย์ที่ก่อให้เกิดเงินสดซึ่งพิจารณาจากการคำนวณมูลค่าจากการใช้ การคำนวณดังกล่าวใช้ประมาณการกระแสเงินสดซึ่งอ้างอิงจากงบประมาณทางการเงินซึ่งได้รับอนุมัติจากผู้บริหาร กระแสเงินสดหลังจากประมาณการกระแสเงินสดสุดท้าย ใช้ประมาณการของอัตราการเติบโตในตารางด้านล่าง อัตราการเติบโตดังกล่าวไม่สูงกว่าอัตราการเติบโตเฉลี่ยของธุรกิจที่หน่วยสินทรัพย์ที่ก่อให้เกิดเงินสดนั้นดำเนินงานอยู่

ณ วันที่ 31 ธันวาคม 2567 ข้อสมมติฐานสำคัญที่ใช้ในการคำนวณมูลค่าจากการใช้ แสดงได้ดังต่อไปนี้

งบการเงินเฉพาะ	
	2567
อัตราการเติบโต (ร้อยละ)	1.00
อัตราคิดลด (ร้อยละ)	15.26

หากประมาณการอัตราคิดลดในการทดสอบการต่ออายุของเงินลงทุนในบริษัททยอยเพิ่มขึ้นร้อยละ 1 ต่อปี เงินลงทุนในบริษัท แกรนด์อุตสาหกรรมเหล็กประพรณ จำกัด ที่ต้องรับรู้ในงบการเงินเฉพาะบริษัทสำหรับปีสิ้นสุดวันที่ 31 ธันวาคม 2567 ยังไม่มีการต่ออายุค่า

12. ที่ดิน อาคาร และอุปกรณ์ - สุทธิ

(หน่วย : พันบาท)

	งบการเงินรวม						รวม
	ที่ดินและส่วนปรับปรุงที่ดิน	อาคารและสิ่งปลูกสร้าง	เครื่องจักรและเครื่องมือเครื่องใช้โรงงาน	เครื่องตกแต่งและอุปกรณ์สำนักงาน	ยานพาหนะ	สินทรัพย์ระหว่างทางและระหว่างก่อสร้าง	
ราคาทุน							
วันที่ 1 มกราคม 2567	202,911	364,365	620,166	29,149	163,788	5,316	1,385,695
ซื้อเพิ่ม	-	-	2,741	441	1,096	59,604	63,882
จำหน่าย	-	-	(2,585)	(1,265)	(5)	-	(3,855)
โอนเข้า / (โอนออก)	-	12,039	52,566	210	-	(64,815)	-
วันที่ 31 ธันวาคม 2567	202,911	376,404	672,888	28,535	164,879	105	1,445,722
ค่าเสื่อมราคาสะสม							
วันที่ 1 มกราคม 2567	(20,060)	(192,627)	(430,769)	(24,755)	(88,152)	-	(756,363)
ค่าเสื่อมราคาสำหรับปี	(1,791)	(15,501)	(29,512)	(1,736)	(7,888)	-	(56,428)
ค่าเสื่อมราคาสำหรับส่วนที่จำหน่าย	-	-	2,105	1,265	5	-	3,375
วันที่ 31 ธันวาคม 2567	(21,851)	(208,128)	(458,176)	(25,226)	(96,035)	-	(809,416)
มูลค่าสุทธิตามบัญชี							
วันที่ 31 ธันวาคม 2567	181,060	168,276	214,712	3,309	68,844	105	636,306
ค่าเสื่อมราคาสำหรับปี 2567							
ต้นทุนขาย							45,483
ค่าใช้จ่ายในการบริหาร							10,945
รวม							56,428

(หน่วย : พันบาท)

	งบการเงินรวม						
	ที่ดินและส่วน ปรับปรุง ที่ดิน	อาคารและ สิ่งปลูก สร้าง	เครื่องจักร และเครื่องมือ เครื่องใช้ โรงงาน	เครื่องตกแต่ง และอุปกรณ์ สำนักงาน	ยานพาหนะ	สินทรัพย์ ระหว่างทาง และระหว่าง ก่อสร้าง	รวม
ราคาทุน							
วันที่ 1 มกราคม 2566	194,411	352,294	589,151	27,480	158,305	23,292	1,344,933
ซื้อเพิ่ม	8,500	100	1,166	526	6,355	26,099	42,746
จำหน่าย	-	-	(466)	(646)	(872)	-	(1,984)
โอนเข้า / (โอนออก)	-	11,971	30,315	1,789	-	(44,075)	-
วันที่ 31 ธันวาคม 2566	202,911	364,365	620,166	29,149	163,788	5,316	1,385,695
ค่าเสื่อมราคาสะสม							
วันที่ 1 มกราคม 2566	(18,241)	(177,541)	(406,441)	(23,537)	(80,121)	-	(705,881)
ค่าเสื่อมราคาสำหรับปี	(1,819)	(15,086)	(24,602)	(1,848)	(8,901)	-	(52,256)
ค่าเสื่อมราคาสำหรับส่วนที่ จำหน่าย	-	-	274	630	870	-	1,774
วันที่ 31 ธันวาคม 2566	(20,060)	(192,627)	(430,769)	(24,755)	(88,152)	-	(756,363)
มูลค่าสุทธิตามบัญชี							
วันที่ 31 ธันวาคม 2566	182,851	171,738	189,397	4,394	75,636	5,316	629,332
ค่าเสื่อมราคาสำหรับปี 2566							
ต้นทุนขาย							40,506
ค่าใช้จ่ายในการบริหาร							11,750
รวม							52,256

(หน่วย : พันบาท)

	งบการเงินเฉพาะบริษัท						
	ที่ดินและส่วน ปรับปรุง ที่ดิน	อาคารและ สิ่งปลูก สร้าง	เครื่องจักร และเครื่องมือ เครื่องใช้ โรงงาน	เครื่องตกแต่ง และอุปกรณ์ สำนักงาน	ยานพาหนะ	สินทรัพย์ ระหว่างทาง และระหว่าง ก่อสร้าง	รวม
ราคาทุน							
วันที่ 1 มกราคม 2567	125,374	156,839	264,366	17,339	9,610	235	573,763
ซื้อเพิ่ม	-	-	1,643	356	-	107	2,106
จำหน่าย	-	-	(1,770)	(475)	-	-	(2,245)
โอนเข้า / (โอนออก)	-	-	243	99	-	(342)	-
วันที่ 31 ธันวาคม 2567	125,374	156,839	264,482	17,319	9,610	-	573,624
ค่าเสื่อมราคาสะสม							
วันที่ 1 มกราคม 2567	(6,434)	(75,669)	(194,946)	(13,903)	(7,843)	-	(298,795)
ค่าเสื่อมราคาสำหรับปี	(505)	(6,357)	(8,857)	(1,372)	(429)	-	(17,520)
ค่าเสื่อมราคาสำหรับส่วนที่ จำหน่าย	-	-	1,290	475	-	-	1,765
วันที่ 31 ธันวาคม 2567	(6,939)	(82,026)	(202,513)	(14,800)	(8,272)	-	(314,550)
มูลค่าสุทธิตามบัญชี							
วันที่ 31 ธันวาคม 2567	118,435	74,813	61,969	2,519	1,338	-	259,074
ค่าเสื่อมราคาสำหรับปี 2567							
ต้นทุนขาย							11,909
ค่าใช้จ่ายในการบริหาร							5,611
รวม							17,520

(หน่วย : พันบาท)

	งบการเงินเฉพาะบริษัท						รวม
	ที่ดินและส่วน ปรับปรุง ที่ดิน	อาคารและ สิ่งปลูก สร้าง	เครื่องจักร และเครื่องมือ เครื่องใช้ โรงงาน	เครื่องตกแต่ง และอุปกรณ์ สำนักงาน	ยานพาหนะ	สินทรัพย์ ระหว่างทาง และระหว่าง ก่อสร้าง	
ราคาทุน							
วันที่ 1 มกราคม 2566	116,874	144,827	264,004	15,883	10,466	7,676	559,730
ซื้อเพิ่ม	8,500	100	243	368	-	6,545	15,756
จำหน่าย	-	-	(278)	(589)	(856)	-	(1,723)
โอนเข้า / (โอนออก)	-	11,912	397	1,677	-	(13,986)	-
วันที่ 31 ธันวาคม 2566	125,374	156,839	264,366	17,339	9,610	235	573,763
ค่าเสื่อมราคาสะสม							
วันที่ 1 มกราคม 2566	(5,919)	(69,329)	(185,370)	(13,021)	(8,269)	-	(281,908)
ค่าเสื่อมราคาสำหรับปี	(515)	(6,340)	(9,663)	(1,453)	(429)	-	(18,400)
ค่าเสื่อมราคาสำหรับส่วนที่ จำหน่าย	-	-	87	571	855	-	1,513
วันที่ 31 ธันวาคม 2566	(6,434)	(75,669)	(194,946)	(13,903)	(7,843)	-	(298,795)
มูลค่าสุทธิตามบัญชี							
วันที่ 31 ธันวาคม 2566	118,940	81,170	69,420	3,436	1,767	235	274,968
ค่าเสื่อมราคาสำหรับปี 2566							
ต้นทุนขาย							12,550
ค่าใช้จ่ายในการบริหาร							5,850
รวม							18,400

ณ วันที่ 31 ธันวาคม 2567 และ 2566 ที่ดินพร้อมอาคารและสิ่งปลูกสร้าง และเครื่องจักรสำหรับการผลิต ซึ่งมีราคาตามบัญชี
ในงบการเงินรวม จำนวน 84.29 ล้านบาท และ 47.23 ล้านบาท ตามลำดับ และในงบการเงินเฉพาะของบริษัท จำนวน 76.60
ล้านบาท และ 38.87 ล้านบาท ตามลำดับ ติดจำนองเป็นหลักประกันเงินเบิกเกินบัญชีเงินกู้ยืมและวงเงินสินเชื่ออื่นๆ จาก
สถาบันการเงิน ตามหมายเหตุข้อ 25.2

ณ วันที่ 31 ธันวาคม 2567 และ 2566 สินทรัพย์ราคาทุนในงบการเงินรวม จำนวน 434.60 ล้านบาท และ 396.63 ล้านบาท
ตามลำดับ และในงบการเงินเฉพาะของบริษัท จำนวน 203.97 ล้านบาท และ 194.26 ล้านบาท ตามลำดับ ได้ตัดค่าเสื่อมราคา
หมดแล้วทั้งจำนวน แต่ยังคงใช้งานอยู่

13. สัญญาเช่า

13.1 สินทรัพย์สิทธิการใช้ - สุทธิ

ในระหว่างปีสิ้นสุดวันที่ 31 ธันวาคม 2567 และ 2566 บริษัทและบริษัทย่อยมีรายการเคลื่อนไหวของสินทรัพย์
สิทธิการใช้ ดังนี้

	(หน่วย : พันบาท)	
	งบการเงินรวม	งบการเงินเฉพาะบริษัท
ราคาทุน		
ณ วันที่ 1 มกราคม 2566	15,801	91,826
เพิ่มขึ้น	5,689	5,689
ตัดจำหน่ายระหว่างปี	(2,177)	(2,177)
ณ วันที่ 31 ธันวาคม 2566	19,313	95,338
เพิ่มขึ้น	3,501	7,263
ปรับปรุงจากการวัดมูลค่าใหม่	-	(20,341)
ณ วันที่ 31 ธันวาคม 2567	22,814	82,260

(หน่วย : พันบาท)

	งบการเงินรวม	งบการเงินเฉพาะบริษัท
ค่าเสื่อมราคาสะสม		
ณ วันที่ 1 มกราคม 2566	(6,823)	(18,534)
ค่าเสื่อมราคาสำหรับส่วนที่ตัดจำหน่าย	1,374	1,374
ค่าเสื่อมราคาสำหรับปี	(2,071)	(6,776)
ณ วันที่ 31 ธันวาคม 2566	(7,520)	(23,936)
ปรับปรุงจากการวัดมูลค่าใหม่	-	8,243
ค่าเสื่อมราคาสำหรับปี	(2,413)	(7,232)
ณ วันที่ 31 ธันวาคม 2567	(9,933)	(22,925)
มูลค่าสุทธิตามบัญชี		
ณ วันที่ 31 ธันวาคม 2566	11,793	71,402
ณ วันที่ 31 ธันวาคม 2567	12,881	59,335
ค่าเสื่อมราคา		
ค่าใช้จ่ายในการบริหารปี 2566	(2,071)	(6,776)
ค่าใช้จ่ายในการบริหารปี 2567	(2,413)	(7,232)

ณ วันที่ 31 ธันวาคม 2567 ค่าเช่าจ่ายล่วงหน้า จำนวน 2.79 ล้านบาท เป็นค่าเช่าที่ดินของบริษัทย่อยในประเทศ สาธารณรัฐประชาธิปไตยประชาชนลาว ซึ่งทำสัญญาเช่ากับบุคคลภายนอก 2 ฉบับ โดยมีระยะเวลา 15 - 30 ปี โดยบริษัทย่อยได้บันทึกตัดจ่ายค่าเช่าที่ดินจ่ายล่วงหน้าดังกล่าวโดยวิธีเส้นตรงตามอายุสัญญาเช่า

13.2 หนี้สินตามสัญญาเช่า - สุทธิ

(หน่วย : พันบาท)

	งบการเงินรวม	งบการเงินเฉพาะบริษัท
	2567	2567
หนี้สินตามสัญญาเช่า		
ไม่เกิน 1 ปี	2,448	9,538
เกินกว่า 1 ปี แต่ไม่เกิน 5 ปี	4,992	32,960
เกินกว่า 5 ปี	2,670	39,428
รวม	10,110	81,926
หัก ดอกเบี้ยจ่ายรอดตัดบัญชี	(968)	(16,328)
สุทธิก่อนส่วนที่ถึงกำหนดชำระภายในหนึ่งปี	9,142	65,598
หัก ส่วนที่ถึงกำหนดชำระภายในหนึ่งปี	(2,190)	(6,877)
สุทธิ	6,952	58,721

บริษัทได้ทำสัญญาเช่าคลังสินค้ากับบริษัทย่อยและบุคคลที่เกี่ยวข้อง โดยมีระยะเวลา 3 - 15 ปี และกลุ่มบริษัทได้ทำสัญญาเช่าที่ดินเป็นระยะเวลา 30 ปี

การชำระค่าเช่าที่ไม่ได้รับรู้เป็นหนี้สินตามสัญญาเช่า

กลุ่มบริษัทเลือกไม่รับรู้หนี้สินตามสัญญาเช่าสำหรับสัญญาเช่าระยะสั้น (สัญญาเช่าที่มีระยะเวลาสัญญาไม่เกิน 12 เดือน) หรือสัญญาเช่าซึ่งสินทรัพย์มีมูลค่าต่ำ การจ่ายชำระภายใต้สัญญาเช่าดังกล่าวถือเป็นค่าใช้จ่ายแบบเส้นตรง นอกจากนี้ค่าเช่าผันแปรบางรายการไม่ได้รับอนุญาตให้รับรู้เป็นหนี้สินตามสัญญาเช่าและบันทึกเป็นค่าใช้จ่ายเมื่อเกิดขึ้น

ค่าใช้จ่ายที่เกี่ยวกับสัญญาเช่าดังกล่าวที่ไม่ได้รวมอยู่ในการวัดมูลค่าหนี้สินตามสัญญาเช่า มีดังนี้

(หน่วย : พันบาท)

	งบการเงินรวม	งบการเงินเฉพาะบริษัท
ค่าใช้จ่ายเกี่ยวกับสัญญาเช่าซึ่งเป็นสินทรัพย์มีมูลค่าต่ำ	1,399	226

14. อสังหาริมทรัพย์เพื่อการลงทุน – สุทธิ

(หน่วย : พันบาท)

	งบการเงินรวม
ราคาทุน	
วันที่ 1 มกราคม 2566	5,060
วันที่ 31 ธันวาคม 2566	5,060
วันที่ 31 ธันวาคม 2567	5,060
ค่าเสื่อมราคาสะสม	
วันที่ 1 มกราคม 2566	(4,126)
ค่าเสื่อมราคาสำหรับปี	(338)
วันที่ 31 ธันวาคม 2566	(4,464)
ค่าเสื่อมราคาสำหรับปี	(337)
วันที่ 31 ธันวาคม 2567	(4,801)
มูลค่าสุทธิทางบัญชี	
วันที่ 31 ธันวาคม 2566	596
วันที่ 31 ธันวาคม 2567	259

15. สินทรัพย์ไม่มีตัวตน – สุทธิ

รายการเคลื่อนไหวของโปรแกรมคอมพิวเตอร์สำหรับปีสิ้นสุดวันที่ 31 ธันวาคม 2567 และ 2566 มีดังนี้

(หน่วย : พันบาท)

	งบการเงินรวม	งบการเงินเฉพาะบริษัท
ราคาทุน		
วันที่ 1 มกราคม 2566	8,561	7,431
ตัดจำหน่ายระหว่างงวด	(82)	(82)
วันที่ 31 ธันวาคม 2566	8,479	7,349
ตัดจำหน่ายระหว่างงวด	(140)	(140)
วันที่ 31 ธันวาคม 2567	8,339	7,209
ค่าตัดจำหน่ายสะสม		
วันที่ 1 มกราคม 2566	(7,756)	(6,747)
ค่าตัดจำหน่ายสำหรับปี	(362)	(313)
ค่าเสื่อมราคาสำหรับส่วนที่ตัดจำหน่าย	82	82
วันที่ 31 ธันวาคม 2566	(8,036)	(6,978)
ค่าตัดจำหน่ายสำหรับปี	(263)	(220)
ค่าเสื่อมราคาสำหรับส่วนที่ตัดจำหน่าย	140	140
วันที่ 31 ธันวาคม 2567	(8,159)	(7,058)
มูลค่าสุทธิทางบัญชี		
วันที่ 31 ธันวาคม 2566	443	371
วันที่ 31 ธันวาคม 2567	180	151

16. เจ้าหนี้การค้าและเจ้าหนี้อื่น

(หน่วย : พันบาท)

	งบการเงินรวม		งบการเงินเฉพาะบริษัท	
	2567	2566	2567	2566
เจ้าหนี้การค้า – ผู้ค้าทั่วไป	46,055	59,741	46,054	59,741
เจ้าหนี้การค้า – บริษัทที่เกี่ยวข้องกัน	7,703	13,214	22,147	23,338
เจ้าหนี้อื่น – ผู้ค้าทั่วไป	6,241	5,565	1,538	1,722
เจ้าหนี้อื่น – บริษัทที่เกี่ยวข้องกัน	1	1	49	40
รวม	60,000	78,521	69,788	84,841

17. ค่าใช้จ่ายค้างจ่าย

(หน่วย : พันบาท)

	งบการเงินรวม		งบการเงินเฉพาะบริษัท	
	2567	2566	2567	2566
โบนัสค้างจ่าย	16,101	15,861	12,049	11,706
ค่าขนส่งค้างจ่าย	12,830	11,123	12,830	11,123
เงินเดือนพนักงานและผลประโยชน์อื่นค้างจ่าย	3,326	2,493	2,735	2,079
ค่าสาธารณูปโภคค้างจ่าย	3,277	2,854	1,423	1,440
ค่าใช้จ่ายอื่นค้างจ่าย	5,065	4,142	1,892	2,563
รวม	40,599	36,473	30,929	28,911

18. ประมาณการหนี้สินสำหรับผลประโยชน์พนักงาน

18.1 โครงการผลประโยชน์หลังเกษียณอายุ

สำหรับปีสิ้นสุดวันที่ 31 ธันวาคม 2567 และ 2566 ผลประโยชน์พนักงานหลังเกษียณอายุมีการเปลี่ยนแปลง ดังนี้

(หน่วย : พันบาท)

	งบการเงินรวม		งบการเงินเฉพาะบริษัท	
	2567	2566	2567	2566
ยอดคงเหลือต้นปี	20,787	19,094	16,386	16,993
ผลกระทบที่บันทึกเพิ่มในงบกำไรขาดทุน				
- ต้นทุนบริการปัจจุบัน	1,309	2,558	921	1,346
- ต้นทุนทางการเงิน	617	658	463	499
กำไรจากการวัดมูลค่าใหม่ของภาระผูกพัน				
ผลประโยชน์พนักงานบันทึกในกำไรขาดทุนเบ็ดเสร็จอื่น	-	(797)	-	(2,452)
จ่ายผลประโยชน์พนักงาน	(1,348)	(726)	(1,348)	-
รวม	21,365	20,787	16,422	16,386
หัก ส่วนที่ถึงกำหนดชำระภายในหนึ่งปี	(617)	(2,544)	(227)	(2,544)
ยอดคงเหลือสิ้นปี	20,748	18,243	16,195	13,842

ประมาณการทางคณิตศาสตร์ประกันภัยภายใต้ข้อสมมติฐานที่สำคัญ มีดังนี้

	งบการเงินรวม	งบการเงินเฉพาะบริษัท
อัตราคิดลด สำหรับพนักงานรายเดือน	ร้อยละ 2.02-2.47 ต่อปี	ร้อยละ 2.47 ต่อปี
อัตราคิดลด สำหรับพนักงานรายวัน	ร้อยละ 2.02-2.47 ต่อปี	ร้อยละ 2.47 ต่อปี
อัตราการตาย	ตารางมรณะไทยปี 2560	ตารางมรณะไทยปี 2560
อัตราการเพิ่มขึ้นของเงินเดือน สำหรับพนักงานรายเดือน	ร้อยละ 5.84-6.04 ต่อปี	ร้อยละ 5.84 ต่อปี
อัตราการเพิ่มขึ้นของเงินเดือน สำหรับพนักงานรายวัน	ร้อยละ 2.71-4.87 ต่อปี	ร้อยละ 2.71 ต่อปี
อายุเกษียณ	60 ปี	60 ปี
จำนวนพนักงาน	411 คน	274 คน

การวิเคราะห์ความอ่อนไหว

การเปลี่ยนแปลงในแต่ละข้อสมมติฐานที่เกี่ยวข้องในการประมาณการตามหลักคณิตศาสตร์ประกันภัยที่อาจเป็นไปได้ อย่างสมเหตุสมผล ณ วันที่รายงาน โดยถือว่าข้อสมมติฐานอื่น ๆ คงที่ จะมีผลกระทบต่อภาระผูกพันผลประโยชน์ที่กำหนดไว้เป็นจำนวนเงิน ดังต่อไปนี้

	(หน่วย : พันบาท)	
	ภาระผูกพันผลประโยชน์ที่กำหนดไว้	
	งบการเงินรวม	งบการเงินเฉพาะบริษัท
อัตราคิดลด (เปลี่ยนแปลงเพิ่มขึ้นร้อยละ 0.5 ต่อปี)	(814)	(602)
อัตราคิดลด (เปลี่ยนแปลงลดลงร้อยละ 0.5 ต่อปี)	870	641
การเพิ่มขึ้นของเงินเดือน ในอนาคต (เปลี่ยนแปลงเพิ่มขึ้นร้อยละ 0.5 ต่อปี)	1,032	758
การเพิ่มขึ้นของเงินเดือน ในอนาคต (เปลี่ยนแปลงลดลงร้อยละ 0.5 ต่อปี)	(971)	(715)
อัตราการหมุนเวียนพนักงาน (เปลี่ยนแปลงเพิ่มขึ้นร้อยละ 1.0 ต่อปี)	(1,433)	(884)
อัตราการหมุนเวียนพนักงาน (เปลี่ยนแปลงลดลงร้อยละ 1.0 ต่อปี)	1,459	984

18.2 โครงการกองทุนสำรองเลี้ยงชีพ

กลุ่มบริษัทและพนักงานของกลุ่มบริษัทได้ร่วมกันจัดตั้งกองทุนสำรองเลี้ยงชีพขึ้นตามพระราชบัญญัติกองทุนสำรองเลี้ยงชีพ พ.ศ. 2530 โดยกลุ่มบริษัทและพนักงานจะจ่ายสมทบเข้ากองทุนเป็นรายเดือนในอัตราร้อยละ 3 ของเงินเดือน กองทุนสำรองเลี้ยงชีพนี้บริหารโดยบริษัทหลักทรัพย์จัดการกองทุนกสิกรไทย จำกัด และบริษัทหลักทรัพย์จัดการกองทุนไทยพาณิชย์ จำกัด และจะจ่ายให้แก่พนักงานเมื่อพนักงานนั้นออกจากงานตามระเบียบว่าด้วยกองทุนของกลุ่มบริษัท

สำหรับปีสิ้นสุดวันที่ 31 ธันวาคม 2567 และ 2566 กลุ่มบริษัทได้จ่ายสมทบกองทุนตามงบการเงินรวมเป็นจำนวนเงิน 1.79 ล้านบาท และ 1.67 ล้านบาท ตามลำดับ และงบการเงินเฉพาะบริษัท เป็นจำนวนเงิน 1.31 ล้านบาท และ 1.23 ล้านบาท ตามลำดับ

19. ภาษีเงินได้

รายการกระหนยอดภาษีเงินได้

(หน่วย : พันบาท)

	งบการเงินรวม		งบการเงินเฉพาะบริษัท	
	2567	2566	2567	2566
กำไรก่อนภาษี	29,767	166,089	15,943	170,767
อัตราภาษี (ร้อยละ)	20	20	20	20
ภาษีคำนวณจากอัตราภาษี	5,953	33,218	3,189	34,153
ปรับปรุงด้วย :				
ค่าใช้จ่ายที่ไม่สามารถหักจากรายได้ทางภาษี	7,505	3,059	3,144	2,636
รายได้ที่ไม่ต้องเสียภาษีและค่าใช้จ่ายที่หักเพิ่มได้	(3,524)	(3,791)	(3,518)	(3,404)
กำไรจากการได้รับส่งเสริมการลงทุน	(3,384)	(5,581)	-	(5,581)
ภาษีของผลขาดทุนในปีก่อนหน้าที่นำมาหักภาษี	-	(20,627)	-	(20,627)
ภาษีเงินได้	6,550	6,278	2,815	7,177
ภาษีเงินได้ประกอบด้วย				
ภาษีเงินได้งวดปัจจุบัน	5,006	10,164	4,577	10,164
ภาษีเงินได้รอการตัดบัญชีจากผลแตกต่างชั่วคราว	1,544	(3,886)	(1,762)	(2,987)
รวมภาษีเงินได้	6,550	6,278	2,815	7,177

20. ภาษีเงินได้รอการตัดบัญชี

สินทรัพย์และหนี้สินภาษีเงินได้รอการตัดบัญชี

รายการเคลื่อนไหวของสินทรัพย์และหนี้สินภาษีเงินได้ มีดังนี้

(หน่วย : พันบาท)

	งบการเงินรวม			
	บันทึกเป็นรายได้ (ค่าใช้จ่าย)			
	1 มกราคม 2567	กำไรหรือ ขาดทุน	กำไรขาดทุน เบ็ดเสร็จอื่น	31 ธันวาคม 2567
สินทรัพย์ภาษีเงินได้รอการตัดบัญชีจาก :				
สำรองค่าเผื่อหนี้สงสัยจะสูญ	5,643	(2,539)	-	3,104
สำรองค่าเผื่อการผูกพันผลประโยชน์พนักงาน	4,158	116	-	4,274
ขาดทุนสะสมทางภาษียกมา	1,102	209	-	1,311
หนี้สินภาษีเงินได้รอการตัดบัญชีจาก :				
ส่วนเกินทุนจากการตีราคาที่ดิน อาคาร และ อุปกรณ์	(19,475)	670	-	(18,805)
หนี้สินภาษีเงินได้รอการตัดบัญชีสุทธิ :	(8,572)	(1,544)	-	(10,116)

(หน่วย : พันบาท)

	งบการเงินรวม			
	บันทึกเป็นรายได้ (ค่าใช้จ่าย)			
	1 มกราคม 2566	กำไรหรือ ขาดทุน	กำไรขาดทุน เบ็ดเสร็จอื่น	31 ธันวาคม 2566
สินทรัพย์ภาษีเงินได้รอการตัดบัญชีจาก :				
สำรองค่าเผื่อหนี้สงสัยจะสูญ	3,025	2,618	-	5,643
สำรองค่าเผื่อการผูกพันผลประโยชน์พนักงาน	3,818	499	(159)	4,158
ขาดทุนสะสมทางภาษียกมา	1,012	90	-	1,102
หนี้สินภาษีเงินได้รอการตัดบัญชีจาก :				
ส่วนเกินทุนจากการตีราคาที่ดิน อาคาร และ อุปกรณ์	(20,154)	679	-	(19,475)
หนี้สินภาษีเงินได้รอการตัดบัญชีสุทธิ :	(12,299)	3,886	(159)	(8,572)

(หน่วย : พันบาท)

	งบการเงินเฉพาะบริษัท			
	บันทึกเป็นรายได้ (ค่าใช้จ่าย)			
	1 มกราคม 2567	กำไรหรือ ขาดทุน	กำไรขาดทุน เบ็ดเสร็จอื่น	31 ธันวาคม 2567
สินทรัพย์ภาษีเงินได้รอการตัดบัญชีจาก :				
สำรองค่าเผื่อหนี้สงสัยจะสูญ	5,643	1,755	-	7,398
สำรองค่าเผื่อภาระผูกพันผลประโยชน์พนักงาน	3,277	7	-	3,284
หนี้สินภาษีเงินได้รอการตัดบัญชีจาก :				
ส่วนเกินทุนจากการตีราคาที่ดิน	(11,095)	-	-	(11,095)
หนี้สินภาษีเงินได้รอการตัดบัญชีสุทธิ :	<u>(2,175)</u>	<u>1,762</u>	<u>-</u>	<u>413</u>

(หน่วย : พันบาท)

	งบการเงินเฉพาะบริษัท			
	บันทึกเป็นรายได้ (ค่าใช้จ่าย)			
	1 มกราคม 2566	กำไรหรือ ขาดทุน	กำไรขาดทุน เบ็ดเสร็จอื่น	31 ธันวาคม 2566
สินทรัพย์ภาษีเงินได้รอการตัดบัญชีจาก :				
สำรองค่าเผื่อหนี้สงสัยจะสูญ	3,025	2,618	-	5,643
สำรองค่าเผื่อภาระผูกพันผลประโยชน์พนักงาน	3,398	369	(490)	3,277
หนี้สินภาษีเงินได้รอการตัดบัญชีจาก :				
ส่วนเกินทุนจากการตีราคาที่ดิน	(11,095)	-	-	(11,095)
หนี้สินภาษีเงินได้รอการตัดบัญชีสุทธิ :	<u>(4,672)</u>	<u>2,987</u>	<u>(490)</u>	<u>(2,175)</u>

21. ส่วนของผู้ถือหุ้น

21.1 สำรองตามกฎหมาย

ตามพระราชบัญญัติบริษัทมหาชนจำกัด พ.ศ. 2535 บริษัทต้องกันเงินสำรองตามกฎหมายอย่างน้อยร้อยละ 5 ของกำไรสุทธิ หลังจากหักผลขาดทุนสะสมยกมา (ถ้ามี) จนกว่าสำรองหนี้จะมีมูลค่าไม่น้อยกว่าร้อยละ 10 ของทุนจดทะเบียน สำรองนี้ไม่สามารถนำไปจ่ายเงินปันผลได้

21.2 เงินปันผลจ่าย

ในการประชุมสามัญผู้ถือหุ้น ประจำปี 2566 ในวันที่ 19 เมษายน 2566 ที่ประชุมมีมติพิจารณาอนุมัติจ่ายเงินปันผลให้แก่ผู้ถือหุ้นจากกำไรสะสมที่ยังไม่ได้จัดสรรจำนวน 1,150.31 ล้านบาท จากการดำเนินงานสำหรับปี 2565 สำหรับหุ้นสามัญจำนวน 550 ล้านหุ้น โดยจ่ายเป็นเงินสดในอัตราหุ้นละ 0.20 บาท เป็นจำนวนเงิน 110 ล้านบาท จากกำไรสะสมในส่วนที่ยังไม่ได้จัดสรร สำหรับผู้ถือหุ้นที่มีรายชื่อในตามทะเบียนในวันที่ 9 มีนาคม 2566 บริษัทได้จ่ายปันผลแล้วเมื่อวันที่ 18 พฤษภาคม 2566

ในการประชุมคณะกรรมการบริษัท ครั้งที่ 3/2566 เมื่อวันที่ 8 สิงหาคม 2566 คณะกรรมการมีมติให้จ่ายเงินปันผลระหว่างกาลจากผลการดำเนินงานสำหรับงวดหกเดือนสิ้นสุดวันที่ 30 มิถุนายน 2566 ในส่วนของกิจการที่ไม่ได้รับการส่งเสริมการลงทุน สำหรับหุ้นสามัญจำนวน 550 ล้านหุ้น หุ้นละ 0.10 บาท เป็นจำนวนเงิน 55 ล้านบาท ซึ่งบริษัทได้จ่ายเงินปันผลแล้วในวันที่ 7 กันยายน 2566

ในการประชุมสามัญผู้ถือหุ้น ประจำปี 2567 ในวันที่ 23 เมษายน 2567 ผู้ถือหุ้นมีมติให้จ่ายปันผลจากกำไรจากการดำเนินงานสำหรับปี 2566 ในส่วนของกิจการที่ไม่ได้รับการส่งเสริมการลงทุน สำหรับหุ้นสามัญจำนวน 550 ล้านหุ้น จ่ายเป็นเงินสดในอัตราหุ้นละ 0.12 บาทต่อหุ้น เป็นจำนวนเงิน 66 ล้านบาท สำหรับผู้ถือหุ้นที่มีรายชื่อในตามทะเบียนในวันที่ 8 มีนาคม 2567 บริษัทได้จ่ายปันผลแล้วเมื่อวันที่ 21 พฤษภาคม 2567

ในการประชุมคณะกรรมการบริษัท ครั้งที่ 4/2567 เมื่อวันที่ 14 สิงหาคม 2567 คณะกรรมการมีมติให้จ่ายเงินปันผลระหว่างกาลจากผลการดำเนินงานสำหรับงวดหกเดือนสิ้นสุดวันที่ 30 มิถุนายน 2567 ในส่วนของกิจการที่ไม่ได้รับการส่งเสริมการลงทุน สำหรับหุ้นสามัญจำนวน 550 ล้านหุ้น หุ้นละ 0.07 บาท เป็นจำนวนเงิน 38.50 ล้านบาท ซึ่งบริษัทได้จ่ายเงินปันผลแล้วในวันที่ 12 กันยายน 2567

22. ค่าใช้จ่ายตามธรรมชาติ

รายการค่าใช้จ่ายตามธรรมชาติที่สำคัญได้แก่

(หน่วย : พันบาท)

	งบการเงินรวม		งบการเงินเฉพาะบริษัท	
	สำหรับปีสิ้นสุดวันที่ 31 ธันวาคม			
	2567	2566	2567	2566
เงินเดือน ค่าแรง และผลประโยชน์อื่นของพนักงาน	162,046	145,684	98,526	87,926
ค่าตอบแทนผู้บริหาร	34,041	33,663	24,125	24,304
ค่าเสื่อมราคาและตัดจำหน่าย	59,111	55,390	24,972	25,488
ค่าใช้จ่ายในการขนส่ง	157,363	103,214	176,260	124,455
ค่าจ้างผลิตสินค้า	12	317	149,361	114,174
กลับรายการค่าเผื่อมูลค่าสินค้าตามราคาทุนสูงกว่ามูลค่าสุทธิที่ได้รับ	8,511	(9,366)	6,138	(9,375)
ขาดทุนจากอัตราแลกเปลี่ยน	-	12,095	-	1,099
วัตถุดิบและวัสดุสิ้นเปลืองใช้ไป	4,358,168	3,572,185	4,083,872	3,423,294
ซื้อสินค้าสำเร็จรูป	2,614,957	2,675,827	2,724,749	2,682,599
การเปลี่ยนแปลงในสินค้าสำเร็จรูปและสินค้าระหว่างผลิต	(242)	(13,197)	18,736	(12,120)
ขาดทุนจากการด้อยค่าของค่าความนิยม	-	15,086	-	-

23. ส่วนงานดำเนินงาน

ข้อมูลส่วนงานดำเนินงานที่น่าเสนอที่สอดคล้องกับรายงานภายในของบริษัทที่ผู้มีอำนาจตัดสินใจสูงสุดด้านการดำเนินงานได้รับและสอบทานอย่างสม่ำเสมอเพื่อใช้ในการตัดสินใจในการจัดสรรทรัพยากรให้กับส่วนงานและประเมินผลการดำเนินงานของส่วนงาน

กลุ่มบริษัทมีส่วนงานที่สร้างรายได้หลัก 2 ส่วนงานหลักคือ (1) ซื้อมาขายไป (รวมวัตถุดิบ) และ (2) ผลิตและจัดจำหน่ายผลิตภัณฑ์จากเหล็ก ข้อมูลรายได้ของส่วนงานของกลุ่มบริษัทสำหรับปีสิ้นสุดวันที่ 31 ธันวาคม 2567 และ 2566 มีดังต่อไปนี้

(หน่วย : ล้านบาท)

	งบการเงินรวม							
	สำหรับปีสิ้นสุดวันที่ 31 ธันวาคม							
	ซื้อมาขายไป (รวมวัตถุดิบ)		ผลิตและจำหน่าย ผลิตภัณฑ์จากเหล็ก		ตัดรายการระหว่างกัน		รวม	
2567	2566	2567	2566	2567	2566	2567	2566	
รายได้จากการขายให้ลูกค้าภายนอก	2,851.48	2,708.50	4,595.57	4,066.84	-	-	7,447.05	6,775.34
รายได้ระหว่างส่วนงาน	1.31	13.94	259.84	124.54	(261.15)	(138.48)	-	-
รวมรายได้	2,852.79	2,722.44	4,855.41	4,191.38	(261.15)	(138.48)	7,447.05	6,775.34
ดอกเบี้ยรับ	3.53	3.23	5.93	4.97	(4.94)	(4.58)	4.52	3.62
ดอกเบี้ยจ่าย	(3.18)	(3.27)	(5.42)	(5.03)	7.84	8.04	(0.76)	(0.26)
ค่าเสื่อมราคาและตัดจำหน่าย	-	-	(64.89)	(59.53)	5.45	5.21	(59.44)	(54.32)
กำไรของส่วนงาน	29.30	86.47	(15.10)	73.58	8.37	(0.24)	22.57	159.81

(หน่วย : ล้านบาท)

	งบการเงินรวม							
	สำหรับปีสิ้นสุดวันที่ 31 ธันวาคม							
	ซื้อมาขายไป (รวมวัตถุดิบ)		ผลิตและจำหน่าย ผลิตภัณฑ์จากเหล็ก		ตัดรายการระหว่างกัน		รวม	
2567	2566	2567	2566	2567	2566	2567	2566	
สินทรัพย์ของส่วนงาน	771.59	858.54	1,313.22	1,321.76	-	-	2,084.81	2,180.29
การเพิ่มขึ้น (ลดลง) ของสินทรัพย์ไม่ หมุนเวียน ของส่วนงาน	3.01	(8.79)	5.12	(13.53)	-	-	8.13	(22.32)
หนี้สินของส่วนงาน	57.11	66.22	97.20	101.96	-	-	154.31	168.18
ณ เวลาใดเวลาหนึ่ง	2,852.79	2,722.44	4,855.41	4,191.38	(261.15)	(138.48)	7,447.05	6,775.34
ตลอดช่วงระยะเวลาหนึ่ง	-	-	-	-	-	-	-	-
รวม	2,852.79	2,722.44	4,855.41	4,191.38	(261.15)	(138.48)	7,447.05	6,775.34

กลุ่มบริษัท ได้เปิดเผยข้อมูลการจำแนกรายได้ตามภูมิศาสตร์ ดังนี้

(หน่วย : ล้านบาท)

	งบการเงินรวม							
	ซื้อมาขายไป (รวมวัตถุดิบ)		ผลิตและจำหน่าย ผลิตภัณฑ์จากเหล็ก		ตัดรายการระหว่างกัน		รวม	
	2567	2566	2567	2566	2567	2566	2567	2566
ในประเทศ	2,852.45	2,718.56	4,611.83	4,034.88	(151.20)	(115.94)	7,313.08	6,637.50
สาธารณรัฐประชาธิปไตย ประชาชนลาว	0.34	3.88	243.58	156.50	(109.95)	(22.54)	133.97	137.84
รวม	2,852.79	2,722.44	4,855.41	4,191.38	(261.15)	(138.48)	7,447.05	6,775.34

ลูกค้ารายใหญ่

กลุ่มบริษัทไม่มีรายได้จากการขายลูกค้ารายใดที่มีมูลค่ามากกว่าร้อยละ 10 ของรายได้ตามงบการเงินรวมและงบการเงินเฉพาะบริษัท

24. สิทธิพิเศษจากการส่งเสริมการลงทุน

บริษัทและบริษัทย่อยได้รับสิทธิพิเศษจากการส่งเสริมการลงทุนตามบัตรส่งเสริมการลงทุน ที่ออกภายใต้พระราชบัญญัติส่งเสริมการลงทุน พ.ศ. 2520 ดังนี้

เลขที่	ลงวันที่	กิจการที่ได้รับการส่งเสริม	วันที่เริ่มมีรายได้	วันที่สิ้นสุดการได้สิทธิประโยชน์
บริษัท				
66-0427-1-04-1-0	12 ก.ย. 2565	ผลิตเหล็กรูปพรรณขึ้นรูปเย็น	1 เม.ย. 2566	31 มี.ค. 2569
บริษัทย่อย				
2488(2)/2557	25 ส.ค. 2557	ผลิตเหล็กรูปพรรณขึ้นรูปเย็น	29 ก.พ. 2559	29 ก.พ. 2567
66-0666-1-04-1-0	12 ก.ย. 2565	ผลิตเหล็กรูปพรรณขึ้นรูปเย็น	30 มี.ย. 2566	29 มี.ย. 2569

บริษัทและบริษัทย่อยได้รับสิทธิและประโยชน์ ดังต่อไปนี้

- ได้รับยกเว้นอากรขาเข้าสำหรับเครื่องจักรตามที่คณะกรรมการพิจารณาอนุมัติ
- ยกเว้นภาษีเงินได้นิติบุคคลสำหรับกำไรสุทธิที่ได้จากการประกอบกิจการที่ได้รับการส่งเสริมไม่เกินร้อยละ 50 และร้อยละ 100 ของมูลค่าเงินลงทุน โดยไม่รวมค่าที่ดินและทุนหมุนเวียน มีกำหนดเวลาสามปีและแปดปี ตามลำดับ นับแต่วันที่เริ่มมีรายได้จากการประกอบกิจการนั้น
- ยกเว้นไม่ต้องนำเงินปันผลจากกิจการที่ได้รับการส่งเสริม ซึ่งได้รับยกเว้นภาษีเงินได้นิติบุคคล ไปรวมคำนวณภาษีเพื่อเสียภาษีเงินได้ตลอดระยะเวลาที่ผู้ได้รับการส่งเสริมได้รับยกเว้นภาษีเงินได้นิติบุคคลนั้น
- ได้รับอนุญาตนำคนต่างด้าวซึ่งเป็นช่างฝีมือหรือผู้ชำนาญการคู่สมรสและบุคคลซึ่งอยู่ในอุปการะของบุคคลทั้งสองประเภทนี้เข้ามาในราชอาณาจักรได้ตามจำนวนและกำหนดระยะเวลาให้อยู่ในราชอาณาจักร
- ได้รับอนุญาตให้คนต่างด้าวซึ่งเป็นช่างฝีมือหรือผู้ชำนาญการที่ได้รับอนุญาตให้อยู่ในราชอาณาจักร ได้รับอนุญาตทำงานเฉพาะตำแหน่งหน้าที่การทำงานที่คณะกรรมการให้ความเห็นชอบตลอดระยะเวลาเท่าที่ได้รับอนุญาต

เนื่องจากเป็นบริษัทที่ได้รับการส่งเสริมการลงทุน บริษัทและบริษัทย่อยจะต้องปฏิบัติตามเงื่อนไขและข้อกำหนดต่าง ๆ ตามที่กำหนดไว้ในบัตรส่งเสริมการลงทุน

ตามประกาศของสำนักงานคณะกรรมการส่งเสริมการลงทุนที่ ป. 14/2541 ลงวันที่ 30 ธันวาคม 2541 บริษัทและบริษัทย่อยต้องแสดงยอดรายได้แยกเป็นส่วนที่ได้รับการส่งเสริมและไม่ได้รับการส่งเสริมการลงทุนสำหรับปีสิ้นสุดวันที่ 31 ธันวาคม 2567 และ 2566 ดังนี้

	งบการเงินรวม			พันบาท
	กิจการที่ได้รับ การส่งเสริม	กิจการที่ไม่ได้รับ การส่งเสริม	ตัดรายการ ระหว่างกัน	รวม
2567				
รายได้จากการขาย	88,559	7,619,643	(261,155)	7,447,047
2566				
รายได้จากการขาย	957,556	5,933,677	(115,888)	6,775,345

	งบการเงินเฉพาะบริษัท			พันบาท
	กิจการที่ได้รับ การส่งเสริม	กิจการที่ไม่ได้รับ การส่งเสริม		รวม
2567				
รายได้จากการขาย	-	7,314,934		7,314,934
2566				
รายได้จากการขาย	904,375	5,735,208		6,639,583

25. ภาวะผูกพันและหนี้สินที่อาจเกิดขึ้น

ณ วันที่ 31 ธันวาคม 2567 บริษัทมีภาวะผูกพันและหนี้สินที่อาจเกิดขึ้น ดังนี้

25.1 บริษัทสั่งซื้อวัตถุดิบและสินค้าสำเร็จรูปล่วงหน้าซึ่งยังไม่ได้รับสินค้าในงบการเงินรวมและงบการเงินเฉพาะบริษัท เป็นจำนวนเงิน 623.93 ล้านบาท และ 171.33 ล้านบาท ตามลำดับ

25.2 ณ วันที่ 31 ธันวาคม 2567 และ 2566 บริษัทและบริษัทย่อยมีวงเงินสินเชื่อ ดังต่อไปนี้

(หน่วย : ล้านบาท)

สกุลเงิน	งบการเงินรวม						
	31 ธันวาคม 2567			31 ธันวาคม 2566			
	วงเงิน ทั้งสิ้น	วงเงิน ใช้ไป	วงเงิน คงเหลือ	วงเงิน ทั้งสิ้น	วงเงิน ใช้ไป	วงเงิน คงเหลือ	
หนังสือค้ำประกันไฟฟ้า	บาท	1.56	1.56	-	1.56	1.56	-
สินเชื่อวงเงินเบิกเกินบัญชี	บาท	15.00	-	15.00	15.00	-	15.00
สินเชื่อตัวเงินในประเทศ และสินเชื่อการรับซื้อ ตัวเงินค่าสินค้าเข้าที่ท่าทรัสตรีชิต	บาท	990.00	344.39	645.61	690.00	321.01	368.99

(หน่วย : ล้านบาท)

สกุลเงิน	งบการเงินเฉพาะบริษัท						
	31 ธันวาคม 2567			31 ธันวาคม 2566			
	วงเงิน ทั้งสิ้น	วงเงิน ใช้ไป	วงเงิน คงเหลือ	วงเงิน ทั้งสิ้น	วงเงิน ใช้ไป	วงเงิน คงเหลือ	
สินเชื่อวงเงินเบิกเกินบัญชี	บาท	10.00	-	10.00	10.00	-	10.00
สินเชื่อตัวเงินในประเทศ และสินเชื่อการรับซื้อ ตัวเงินค่าสินค้าเข้าที่ท่าทรัสตรีชิต	บาท	990.00	344.39	645.61	690.00	321.01	368.99

26. เครื่องมือทางการเงิน

สินทรัพย์ทางการเงินและหนี้สินทางการเงินที่มีอยู่ในงบแสดงฐานะการเงินได้รวมเงินสดและรายการเทียบเท่าเงินสด เงินฝากธนาคารที่มีข้อจำกัดในการใช้ ลูกหนี้การค้า ลูกหนี้อื่น เงินให้กู้ยืม เงินลงทุน เจ้าหนี้การค้า เจ้าหนี้อื่นและเงินกู้ยืม นโยบายการบัญชีสำหรับการบันทึกและการวัดมูลค่าของรายการเหล่านี้ได้เปิดเผยไว้ในนโยบายการบัญชีที่เกี่ยวข้องในหมายเหตุประกอบงบการเงินข้อ 4.20

ปัจจัยความเสี่ยงด้านการเงิน

กิจกรรมของบริษัทมีความเสี่ยงทางการเงิน ซึ่งได้แก่ ความเสี่ยงจากตลาด (รวมถึงความเสี่ยงจากอัตราแลกเปลี่ยนและความเสี่ยงจากอัตราดอกเบี้ย) ความเสี่ยงด้านการให้สินเชื่อ และความเสี่ยงด้านสภาพคล่อง แผนการจัดการความเสี่ยงของบริษัทจึงมุ่งเน้นไปยังความผันผวนของตลาดการเงินและบริหารจัดการเพื่อลดผลกระทบต่อผลการดำเนินงานให้อยู่ในระดับที่ยอมรับได้ บริษัทจึงใช้ทุนเพื่อป้องกันความเสี่ยงบางประการที่จะเกิดขึ้น

บริษัทมีส่วนงานบริหารการเงินในการจัดการความเสี่ยง โดยนโยบายของบริษัทรวมถึงนโยบายความเสี่ยงในด้านต่างๆ ได้แก่ ความเสี่ยงจากอัตราแลกเปลี่ยนเงินตราต่างประเทศ ความเสี่ยงจากอัตราดอกเบี้ย ความเสี่ยงด้านการให้สินเชื่อ และความเสี่ยงด้านสภาพคล่อง ทั้งนี้ หลักการในการป้องกันความเสี่ยงจะเป็นไปตามนโยบายที่คณะกรรมการบริษัทอนุมัติ เพื่อสื่อสารและใช้เป็นเครื่องมือในการควบคุมการบริหารการเงิน

26.1 ความเสี่ยงจากตลาด

ความเสี่ยงจากกระแสเงินสดและอัตราดอกเบี้ย

รายได้และกระแสเงินสดจากการดำเนินงานของบริษัทส่วนใหญ่ไม่ขึ้นกับการเปลี่ยนแปลงของอัตราดอกเบี้ยในตลาด บริษัทมีความเสี่ยงจากอัตราดอกเบี้ยจากเงินฝากสถาบันการเงิน เงินกู้ยืมระยะสั้นจากสถาบันทางการเงิน เงินกู้ยืมระยะยาวจากสถาบันทางการเงิน และหุ้นกู้ สินทรัพย์และหนี้สินทางการเงินส่วนใหญ่ของบริษัทมีอัตราดอกเบี้ยคงที่ซึ่งใกล้เคียงกับอัตราตลาดในปัจจุบัน บริษัทได้บริหารความเสี่ยงโดยการบริหารรายรับกับรายจ่ายที่มีภาระดอกเบี้ยใกล้เคียงกันให้สอดคล้องกัน โดยทั่วไปอายุของการชำระหนี้เงินกู้ยืมจะยาวกว่าการอายุหนี้ของลูกหนี้การค้า

บริษัทไม่ได้นำการบัญชีป้องกันความเสี่ยงมาถือปฏิบัติ

สินทรัพย์และหนี้สินทางการเงินที่มีสาระสำคัญสามารถจัดแบ่งตามประเภทอัตราดอกเบี้ย ได้ดังนี้

(หน่วย : พันบาท)

	งบการเงินรวม						
	2567						
	อัตราดอกเบี้ยคงที่			อัตราดอกเบี้ย	ไม่มี	รวม	อัตราดอกเบี้ย (ร้อยละต่อปี)
ภายใน 1 ปี	มากกว่า 1 ถึง 5 ปี	มากกว่า 5 ปี	ปรับขึ้นลงตามราคาตลาด	อัตราดอกเบี้ย			
สินทรัพย์ทางการเงิน							
เงินฝากธนาคาร	2,472	-	-	206,616	31,106	240,194	0.15 – 0.55
ลูกหนี้การค้าและลูกหนี้อื่น – สุทธิ	-	-	-	-	378,830	378,830	-
รวม	2,472	-	-	206,616	409,936	619,024	
หนี้สินทางการเงิน							
เจ้าหนี้การค้าและเจ้าหนี้อื่น	-	-	-	-	60,000	60,000	-
หนี้สินตามสัญญาเช่า	2,448	4,992	2,670	-	-	10,110	2.76 – 4.80
รวม	2,448	4,992	2,670	-	60,000	70,110	

(หน่วย : พันบาท)

	งบการเงินรวม						
	2566						
	อัตราดอกเบี้ยคงที่			อัตราดอกเบี้ย	ไม่มี	รวม	อัตราดอกเบี้ย (ร้อยละต่อปี)
ภายใน 1 ปี	มากกว่า 1 ถึง 5 ปี	มากกว่า 5 ปี	ปรับขึ้นลงตามราคาตลาด	อัตราดอกเบี้ย			
สินทรัพย์ทางการเงิน							
เงินฝากธนาคาร	152,635	-	-	154,514	34,695	341,844	0.15 – 1.50
ลูกหนี้การค้าและลูกหนี้อื่น – สุทธิ	-	-	-	-	338,791	338,791	-
รวม	152,635	-	-	154,514	373,486	680,635	
หนี้สินทางการเงิน							
เจ้าหนี้การค้าและเจ้าหนี้อื่น	-	-	-	-	78,521	78,521	-
หนี้สินตามสัญญาเช่า	1,581	3,150	2,800	-	-	7,531	4.51 – 4.84
รวม	1,581	3,150	2,800	-	78,521	86,052	

(หน่วย : พันบาท)

	งบการเงินเฉพาะบริษัท						
	2567						
	อัตราดอกเบี้ยคงที่			อัตราดอกเบี้ย	ไม่มี	อัตรา	
ภายใน	มากกว่า	มากกว่า	ปรับขึ้นลง	อัตรา	รวม	อัตรา	
1 ปี	1 ถึง 5 ปี	5 ปี	ตามราคาตลาด	ดอกเบี้ย		(ร้อยละต่อปี)	
สินทรัพย์ทางการเงิน							
เงินฝากธนาคาร	2,472	-	-	203,409	26,104	231,985	0.15 - 0.55
ลูกหนี้การค้าและลูกหนี้อื่น - สุทธิ	-	-	-	-	376,988	376,988	-
เงินให้กู้ยืมแก่บริษัทย่อย	62,933	9,400	-	-	-	72,333	-
รวม	65,405	9,400	-	203,409	403,092	681,306	
หนี้สินทางการเงิน							
เจ้าหนี้การค้าและเจ้าหนี้อื่น	-	-	-	-	69,788	69,788	-
หนี้สินตามสัญญาเช่า	6,877	24,923	33,725	-	-	65,525	2.76 - 4.80
รวม	6,877	24,923	33,725	-	69,788	135,313	

(หน่วย : พันบาท)

	งบการเงินเฉพาะบริษัท						
	2566						
	อัตราดอกเบี้ยคงที่			อัตราดอกเบี้ย	ไม่มี	อัตรา	
ภายใน	มากกว่า	มากกว่า	ปรับขึ้นลง	อัตรา	รวม	อัตรา	
1 ปี	1 ถึง 5 ปี	5 ปี	ตามราคาตลาด	ดอกเบี้ย		(ร้อยละต่อปี)	
สินทรัพย์ทางการเงิน							
เงินฝากธนาคาร	152,635	-	-	145,349	22,715	320,699	0.15 - 1.50
ลูกหนี้การค้าและลูกหนี้อื่น - สุทธิ	-	-	-	-	350,416	350,416	-
เงินให้กู้ยืมแก่บริษัทย่อย	69,421	9,400	-	-	-	78,821	2.80 - 4.00
รวม	222,056	9,400	-	145,349	373,131	749,936	
หนี้สินทางการเงิน							
เจ้าหนี้การค้าและเจ้าหนี้อื่น	-	-	-	-	84,841	84,841	-
หนี้สินตามสัญญาเช่า	5,828	22,345	48,643	-	-	76,816	4.51 - 4.84
รวม	5,828	22,345	48,643	-	84,841	161,657	

ความเสี่ยงจากอัตราแลกเปลี่ยน

เนื่องจากบริษัทมีการซื้อสินค้าบางส่วนและเครื่องจักรจากต่างประเทศจึงย่อมมีความเสี่ยงอัตราแลกเปลี่ยนเงินตราต่างประเทศ โดยเฉพาะจากสกุลเงินดอลลาร์สหรัฐฯ บริษัทมีแนวทางการบริหารความเสี่ยงโดยพิจารณาการเข้าทำสัญญาแลกเปลี่ยนเงินตราต่างประเทศล่วงหน้าตามความจำเป็นและความเหมาะสม อย่างไรก็ตามสัดส่วนการทำรายการซื้อในสกุลเงินตราต่างประเทศไม่มีสาระสำคัญเมื่อเทียบกับรายการซื้อทั้งหมด

ณ วันที่ 31 ธันวาคม 2567 บริษัทและบริษัทย่อยมีสินทรัพย์และหนี้สินที่เป็นเงินตราต่างประเทศ ดังนี้

(หน่วย : พันบาท)

	งบการเงินรวม	
	จำนวนเงินตราต่างประเทศ	อัตราแลกเปลี่ยนเฉลี่ย
เงินฝากธนาคาร ดอลลาร์สหรัฐฯ	172	33.7514

(หน่วย : พันบาท)

	งบการเงินเฉพาะบริษัท	
	2567	
	จำนวนเงินตราต่างประเทศ	อัตราแลกเปลี่ยนเฉลี่ย
เงินฝากธนาคาร		
ดอลลาร์สหรัฐ	172	33.7514
ลูกหนี้การค้า		
ดอลลาร์สหรัฐ	640	33.7514

26.2 ความเสี่ยงด้านเครดิต

ความเสี่ยงด้านเครดิตโดยส่วนใหญ่เกิดจากรายการเงินสดและรายการเทียบเท่าเงินสด กระแสเงินสดตามสัญญาของเงินลงทุนในตราสารหนี้ที่วัดมูลค่าด้วยราคาทุนตัดจำหน่าย วัดมูลค่าด้วยมูลค่ายุติธรรมผ่านกำไรขาดทุนเบ็ดเสร็จอื่น (FVOCI) และวัดมูลค่าด้วยมูลค่ายุติธรรมผ่านกำไรขาดทุน (FVPL) สินทรัพย์อนุพันธ์ และความเสี่ยงด้านสินเชื่อแก่ลูกค้าและลูกหนี้คงค้าง

การบริหารความเสี่ยง

บริษัทบริหารความเสี่ยงด้านเครดิตโดยการจัดกลุ่มของความเสี่ยง สำหรับเงินฝากธนาคารและสถาบันการเงิน บริษัทจะเลือกทำรายการกับสถาบันการเงินที่ได้รับการจัดอันดับจากสถาบันจัดอันดับความน่าเชื่อถือที่เป็นอิสระ

สำหรับการทำธุรกรรมกับลูกค้า บริษัทจะยึดการจัดอันดับจากสถาบันจัดอันดับความน่าเชื่อถือที่เป็นอิสระในกรณีที่ไม่มีการจัดอันดับไว้ บริษัทจะประเมินความเสี่ยงจากคุณภาพเครดิตของลูกค้า โดยพิจารณาจากฐานะทางการเงิน ประสบการณ์ที่ผ่านมา และปัจจัยอื่น ๆ และกำหนดการให้วงเงินสินเชื่อจากผลการประเมินดังกล่าวซึ่งเป็นไปตามข้อกำหนดของคณะกรรมการบริษัท ทั้งนี้ ผู้บริหารในสายงานที่เกี่ยวข้องจะทำการตรวจสอบการปฏิบัติตามข้อกำหนดด้านวงเงินเครดิตของลูกค้าอย่างสม่ำเสมอ

บริษัทไม่มีการกระจุกตัวของความเสี่ยงด้านเครดิตที่เป็นสาระสำคัญ ไม่ว่าจะเป็นการกระจุกตัวจากลูกค้าแต่ละรายหรือการกระจุกตัวในอุตสาหกรรมใดอุตสาหกรรมหนึ่ง

26.3 ความเสี่ยงด้านสภาพคล่อง

การจัดการความเสี่ยงด้านสภาพคล่องอย่างรอบคอบคือการมีจำนวนเงินสดและหลักทรัพย์ที่อยู่ในความต้องการของตลาดอย่างเพียงพอ และการมีแหล่งเงินทุนที่สามารถเบิกใช้ได้จากวงเงินด้านสินเชื่อที่เพียงพอต่อการชำระภาระผูกพันเมื่อถึงกำหนด ณ วันสิ้นรอบระยะเวลาบัญชี กลุ่มบริษัทมีเงินฝากธนาคารที่สามารถเบิกใช้ได้ทันทีจำนวน 240.30 ล้านบาท (2566: 341.89 ล้านบาท) เพื่อวัตถุประสงค์ในการบริหารสภาพคล่องของกลุ่มบริษัท จากลักษณะของการดำเนินธุรกิจของกลุ่มบริษัทซึ่งเป็นธุรกิจที่มีความยืดหยุ่นและเปลี่ยนแปลงอยู่ตลอดเวลา ส่วนงานบริหารการเงินของกลุ่มบริษัทได้คงไว้ซึ่งความยืดหยุ่นในแหล่งเงินทุนโดยการคงไว้ซึ่งวงเงินสินเชื่อที่เพียงพอ

27. การจัดการความเสี่ยงในส่วนของทุน

วัตถุประสงค์ของการบริหารส่วนของทุน คือ

- รักษาไว้ซึ่งการดำเนินงานต่อเนื่องและเพื่อที่จะสามารถก่อให้เกิดผลตอบแทนแก่ผู้ถือหุ้นและยังประโยชน์ให้แก่ผู้มีส่วนได้เสียอื่น ๆ และ
- รักษาโครงสร้างเงินทุนไว้ให้อยู่ในระดับที่ก่อให้เกิดประโยชน์สูงสุดและลดต้นทุนเงินทุน

ในการที่จะรักษาหรือปรับระดับโครงสร้างของเงินทุนนั้น กลุ่มบริษัทอาจต้องปรับจำนวนเงินปันผลจ่าย ปรับการคืนทุนให้แก่ผู้ถือหุ้น การออกหุ้นใหม่ หรือการขายสินทรัพย์เพื่อลดภาระหนี้สินเช่นเดียวกับกิจการอื่นในอุตสาหกรรมเดียวกัน กลุ่มบริษัทพิจารณาระดับเงินทุนอย่างสม่ำเสมอจากอัตราส่วนหนี้สินต่อทุน ซึ่งคำนวณจากหนี้สินสุทธิหารส่วนของเจ้าของ

28. การปรับกระหนยอดหนี้สินที่เกิดขึ้นจากกิจกรรมจัดหาเงิน

การเปลี่ยนแปลงในมาตรฐานการบัญชีฉบับที่ 7 ซึ่งมีผลบังคับใช้ตั้งแต่วันที่ 1 มกราคม 2561 กำหนดให้กลุ่มบริษัทต้องเปิดเผยข้อมูลเกี่ยวกับการเปลี่ยนแปลงในหนี้สินที่เกิดขึ้นจากกิจกรรมจัดหาเงิน กลุ่มบริษัทจัดประเภทการเปลี่ยนแปลงเป็นการเปลี่ยนแปลงที่เกิดขึ้นจากกระแสเงินสดและการเปลี่ยนแปลงที่ไม่ใช่กระแสเงินสดพร้อม หมายเหตุย่อเพิ่มเติมตามที่กำหนดในมาตรฐานการบัญชีฉบับที่ 7

การเปลี่ยนแปลงต่อหนี้สินที่เกิดขึ้นจากกิจกรรมจัดหาเงินของกลุ่มบริษัทมี ดังนี้

(หน่วย : พันบาท)

	งบการเงินรวม		
	เงินกู้ยืมระยะสั้น จากสถาบันการเงิน	หนี้สินตาม สัญญาเช่า	รวม
วันที่ 1 มกราคม 2567	-	1,751	1,751
รายการที่เกิดขึ้นจากกระแสเงินสด: การจ่ายคืน	-	(1,890)	(1,890)
วันที่ 31 ธันวาคม 2567	-	(139)	(139)

(หน่วย : พันบาท)

	งบการเงินรวม		
	เงินกู้ยืมระยะสั้นจาก สถาบันการเงิน	หนี้สินตาม สัญญาเช่า	รวม
วันที่ 1 มกราคม 2566	150,000	4,218	154,218
รายการที่เกิดขึ้นจากกระแสเงินสด: การจ่ายคืน	(150,000)	(2,377)	(152,377)
วันที่ 31 ธันวาคม 2566	-	1,751	1,751

(หน่วย : พันบาท)

	งบการเงินเฉพาะบริษัท		
	เงินกู้ยืมระยะสั้น จากสถาบันการเงิน	หนี้สินตาม สัญญาเช่า	รวม
วันที่ 1 มกราคม 2567	-	71,127	71,127
รายการที่เกิดขึ้นจากกระแสเงินสด: การจ่ายคืน	-	(6,383)	(6,383)
วันที่ 31 ธันวาคม 2567	-	64,744	64,744

(หน่วย : พันบาท)

	งบการเงินเฉพาะบริษัท		
	เงินกู้ยืมระยะสั้น จากสถาบันการเงิน	หนี้สินตาม สัญญาเช่า	รวม
วันที่ 1 มกราคม 2566	150,000	77,550	227,550
รายการที่เกิดขึ้นจากกระแสเงินสด: การจ่ายคืน	(150,000)	(6,423)	(156,423)
วันที่ 31 ธันวาคม 2566	-	71,127	71,127

29. การวัดมูลค่ายุติธรรม

มูลค่ายุติธรรม หมายถึง ราคาที่ได้รับจากการขายสินทรัพย์หรือจะจ่ายชำระหนี้สินในรายการที่เกิดขึ้นในสถานการณ์ปกติระหว่างผู้ร่วมตลาด ณ วันที่วัดมูลค่า

นโยบายการบัญชีและการเปิดเผยข้อมูลของกลุ่มบริษัทหลายข้อกำหนดให้มีการวัดมูลค่ายุติธรรมทั้งสินทรัพย์และหนี้สินทางการเงินและไม่ใช้ทางการเงิน

มูลค่ายุติธรรมกำหนดเป็น 3 ระดับตามประเภทของข้อมูลที่นำมาใช้ในการประเมินมูลค่า ดังนี้

- ข้อมูลระดับ 1 เป็นราคาเสนอซื้อขาย (ไม่ต้องปรับปรุง) ในตลาดที่มีสภาพคล่องสำหรับสินทรัพย์หรือหนี้สินอย่างเดียวกัน
- ข้อมูลระดับ 2 เป็นข้อมูลอันนอกเหนือจากราคาเสนอซื้อขายซึ่งรวมอยู่ในระดับ 1 ที่สามารถเทียบเคียงได้โดยตรงหรือโดยอ้อม สำหรับสินทรัพย์หรือหนี้สินนั้น
- ข้อมูลระดับ 3 เป็นข้อมูลที่ไม่สามารถเทียบเคียงได้ซึ่งนำมาใช้กับสินทรัพย์หรือหนี้สินนั้น

หากข้อมูลที่นำมาใช้ในการวัดมูลค่ายุติธรรมของสินทรัพย์หรือหนี้สินถูกจัดประเภทลำดับชั้นของมูลค่ายุติธรรมที่แตกต่างกัน การวัดมูลค่ายุติธรรมโดยรวมจะถูกจัดประเภทในภาพรวมระดับเดียวกันตามลำดับชั้นของมูลค่ายุติธรรมของข้อมูลที่อยู่ในระดับต่ำสุดที่มีนัยสำคัญสำหรับการวัดมูลค่ายุติธรรมโดยรวม

มูลค่าตามบัญชีของสินทรัพย์และหนี้สินทางการเงินของกลุ่มบริษัทมีการพิจารณาให้ใกล้เคียงกับมูลค่ายุติธรรม

สินทรัพย์ที่ไม่ใช่สินทรัพย์ทางการเงินที่วัดมูลค่าด้วยมูลค่ายุติธรรม ณ วันที่ 31 ธันวาคม 2567 ประกอบด้วยรายการดังต่อไปนี้

(หน่วย : พันบาท)				
งบการเงินรวม				
	ข้อมูลระดับที่ 1	ข้อมูลระดับที่ 2	ข้อมูลระดับที่ 3	รวม
สินทรัพย์ที่ไม่ใช่สินทรัพย์ทางการเงิน				
ที่ดินที่ตีราคาใหม่	-	165,121	-	165,121
(หน่วย : พันบาท)				
งบการเงินเฉพาะบริษัท				
	ข้อมูลระดับที่ 1	ข้อมูลระดับที่ 2	ข้อมูลระดับที่ 3	รวม
สินทรัพย์ที่ไม่ใช่สินทรัพย์ทางการเงิน				
ที่ดินที่ตีราคาใหม่	-	117,357	-	117,357

กลุ่มบริษัทตีราคาที่ดินใหม่ตั้งแต่ปี 2558 ด้วยวิธีเปรียบเทียบราคาตลาดโดยการหาราคาที่ดินเทียบเคียงที่มีการซื้อขาย (ข้อมูลตลาด) และปรับปรุงมูลค่าด้วยปัจจัยที่มีผลกระทบต่อมูลค่าของทั้งที่ดินที่ประเมินกับข้อมูลตลาดที่เปรียบเทียบและใช้เทคนิค Weighted Quality Score (WQS) ในการประเมินมูลค่ายุติธรรมของที่ดิน ณ วันที่ 31 ธันวาคม 2567 กลุ่มบริษัทไม่ได้ตีราคาที่ดินใหม่

30. เหตุการณ์ภายหลังรอบระยะเวลาการรายงาน

ตามรายงานการประชุมคณะกรรมการบริษัท ครั้งที่ 1/2568 เมื่อวันที่ 20 กุมภาพันธ์ 2568 มีมติเสนอให้ที่ประชุมสามัญผู้ถือหุ้นประจำปี 2568 เพื่ออนุมัติจ่ายปันผลจากกำไรสะสมและกำไรสุทธิจากการดำเนินงานสำหรับปี 2567 ในส่วนของกิจการที่ไม่ได้รับส่งเสริมการลงทุน สำหรับหุ้นสามัญจำนวน 550 ล้านหุ้น ซึ่งพิจารณากำหนดจ่ายปันผลในอัตรา 0.04 บาทต่อหุ้น คิดเป็นจำนวนเงินไม่เกิน 22 ล้านบาท ทั้งนี้มติดังกล่าวจะนำเสนอต่อที่ประชุมสามัญผู้ถือหุ้นประจำปี พ.ศ. 2568 เพื่อพิจารณาอนุมัติในเดือนเมษายน พ.ศ. 2568 โดยปันผลจะจ่ายในวันที่ 15 พฤษภาคม 2568

31. การอนุมัติงบการเงิน

งบการเงินรวมและงบการเงินเฉพาะบริษัทสำหรับปีสิ้นสุดวันที่ 31 ธันวาคม 2567 ได้รับอนุมัติจากคณะกรรมการของบริษัทเมื่อวันที่ 20 กุมภาพันธ์ 2568



เอกสารแนบ

1. รายละเอียดเกี่ยวกับกรรมการ ผู้บริหาร ผู้มีอำนาจควบคุม เลขานุการบริษัท และ สมุหบัญชี
2. รายละเอียดเกี่ยวกับกรรมการของบริษัทย่อย
3. รายละเอียดเกี่ยวกับหัวหน้างานผู้ตรวจสอบภายใน และหัวหน้างานกำกับดูแลการปฏิบัติงานของบริษัท
4. รายละเอียดเกี่ยวกับทรัพย์สินที่ใช้ในการประกอบธุรกิจ และรายการประเมินราคาทรัพย์สิน

**รายละเอียดเกี่ยวกับกรรมการ ผู้บริหาร ผู้มีอำนาจควบคุม
เลขานุการบริษัท และสมุหบัญชี**

ดร.ครรชิต สิงห์สุวรรณ
อายุ 62 ปี

**ประธานกรรมการบริษัท / กรรมการตรวจสอบ /
กรรมการอิสระ**

วุฒิการศึกษา / การอบรม

- ปริญญาเอก, การจัดการธุรกิจระหว่างประเทศ Alliant International University, San Diego, CA. USA
- ปริญญาโท, การจัดการธุรกิจระหว่างประเทศ Alliant International University, San Diego, CA. USA
- ปริญญาตรี นิติศาสตร์ สาขากฎหมายแพ่งและอาญาจุฬาลงกรณ์มหาวิทยาลัย

หลักสูตรการอบรม

- หลักสูตรนักบริหารระดับสูง รุ่นที่ 8/2555 (Executive Development Program: EDP) และหลักสูตร CEO รุ่น 1/2556, Leadership Succession Program (LSP), โดยมูลนิธิสถาบันวิจัยองค์การภาครัฐ IRDP กระทรวงการคลัง
- Singapore Institute of Directors
 - LED 1-8, SID Directors Conference 2021,
 - Board Governance of SPACs,
 - Corporate Governance Roundup 2021
 - MCD 2 : Stakeholder Engagement in the Era of Security
 - ACRA-SGX-SID Audit Committee Seminar 2022
- ผ่านการอบรม Director Accreditation Program (DAP) รุ่นที่ 68/2551 จาก IOD
- TCFD 102 : Building experience in climate-related financial reporting โดย Singapore Exchange
- หลักสูตรที่ปรึกษาทางการเงิน (FA), สมาคมบริษัทหลักทรัพย์ไทย-วาณิชธนกิจ ASCO
- หลักสูตร Corporate Valuation และหลักสูตร Corporate Finance Law & Restructuring โดย Asia Connect

วันที่เข้าดำรงตำแหน่งกรรมการ

15 พฤศจิกายน 2550

การทำงานในระยะเวลา 5 ปีย้อนหลัง

กิจการอื่นที่เป็นบริษัทจดทะเบียน (2)

2563 -ปัจจุบัน ประธานกรรมการบริษัทและประธานกรรมการตรวจสอบ บมจ. ยงไทย

2565-ปัจจุบัน ประธานกรรมการตรวจสอบและกรรมการอิสระ บมจ. เวสต์คอร์ทปอเรชั่น

กิจการอื่นที่ไม่เป็นบริษัทจดทะเบียน (1)

2560- ปัจจุบัน กรรมการผู้จัดการ บจก. ที่ปรึกษาด็อกเตอร์ ครรชิต แอนด์ พาร์ทเนอร์ (เดิมเบาโพสท์ แอสโซซิเอทส์)

2567-2567 ที่ปรึกษาประธานคณะกรรมการการตำรวจ สภาผู้แทนราษฎร

2562-2565 กรรมการอิสระ บมจ. นอวติค เอดับเบิลยูที SGX (Catalist Exchange)

จำนวนการถือหุ้นของบริษัท (ณ วันที่ 10 มีนาคม 2568)

- ของตนเอง -ไม่มี-
- คู่สมรส / บุตรที่ยังไม่บรรลุนิติภาวะ -ไม่มี-

ความสัมพันธ์ทางครอบครัวระหว่างกรรมการและผู้บริหาร

- ไม่มี -

นายสมบัติ ลีสวัสดิ์ตระกูล
อายุ 65 ปี
กรรมการบริษัท / ประธานเจ้าหน้าที่บริหาร
กรรมการสรรหา และกำหนดค่าตอบแทน
วันที่เข้าดำรงตำแหน่งกรรมการ
 29 พฤษภาคม 2535

การทำงานในระยะเวลา 5 ปีย้อนหลัง
 กิจการอื่นที่เป็นบริษัทจดทะเบียน (-)

วุฒิการศึกษา

- ปริญญาโท บริหารธุรกิจ มหาวิทยาลัยมหิดล

กิจการอื่นที่ไม่เป็นบริษัทจดทะเบียน (2)

2537-ปัจจุบัน ประธานกรรมการและประธานกรรมการบริหาร บจก. นิสเทิร์นสตีล จำกัด

2558- ปัจจุบัน ประธานกรรมการบริษัท บจก. แกรนด์อุตสาหกรรมเหล็ก รูปพรรณ

หลักสูตรการอบรม

- วิทยาลัยป้องกันราชอาณาจักร สถาบันวิชาการป้องกันประเทศ (รุ่น 5222)
- หลักสูตรผู้บริหารกระบวนกรยุทธวิธีระดับสูง
- สถาบันพัฒนาข้าราชการฝ่ายตุลาการศาลยุติธรรม รุ่น 12
- สถาบันวิทยาการตลาดทุน รุ่น 8
- Director Accreditation Program (DAP) รุ่นที่ 68/2551 จากสมาคมส่งเสริมสถาบันกรรมการบริษัทไทย

จำนวนการถือหุ้นของบริษัท (ณ วันที่ 10 มีนาคม 2568)

- ของตนเอง 136,605,654 หุ้น (24.84%)
- คู่สมรส / บุตรที่ยังไม่บรรลุนิติภาวะ -ไม่มี-

ความสัมพันธ์ทางครอบครัวระหว่างกรรมการและผู้บริหาร
 - ไม่มี -

นายแสงรุ่ง นิติกาวะชน
อายุ 55 ปี
กรรมการบริษัท/ กรรมการผู้จัดการ
วันที่เข้าดำรงตำแหน่งกรรมการ
 29 พฤษภาคม 2535

การทำงานในระยะเวลา 5 ปีย้อนหลัง

กิจการอื่นที่เป็นบริษัทจดทะเบียน (-)

วุฒิการศึกษา

- บริหารธุรกิจมหาบัณฑิต จุฬาลงกรณ์มหาวิทยาลัย
- บริหารธุรกิจบัณฑิต มหาวิทยาลัยสงขลานครินทร์

กิจการอื่นที่ไม่เป็นบริษัทจดทะเบียน (2)

2549-ปัจจุบัน กรรมการ, กรรมการบริหาร และกรรมการผู้จัดการ บริษัท นิสเทิร์นสตีล จำกัด

2558 - ปัจจุบัน กรรมการบริษัท แกรนด์อุตสาหกรรมเหล็ก รูปพรรณ จก.

หลักสูตรการอบรม

- ผ่านการอบรม Director Accreditation Program (DAP) รุ่นที่ 68/2551 จากสมาคมส่งเสริมสถาบันกรรมการบริษัทไทย

จำนวนการถือหุ้นของบริษัท (ณ วันที่ 10 มีนาคม 2568)

- ของตนเอง 32,019,995 หุ้น (5.82%)
- คู่สมรส / บุตรที่ยังไม่บรรลุนิติภาวะ -ไม่มี-

ความสัมพันธ์ทางครอบครัวระหว่างกรรมการและผู้บริหาร
 - ไม่มี -

นายสุพล สติมานนท์

อายุ 64 ปี

รองประธานกรรมการบริษัท / ประธานกรรมการตรวจสอบ**กรรมการอิสระ****วันที่เข้าดำรงตำแหน่งกรรมการ**

15 พฤศจิกายน 2550

วุฒิการศึกษา

- ปริญญาโท สาขาธุรกิจ Webster University, USA
- ปริญญาโท สาขากฎหมาย Howard University, USA
- ปริญญาโท สาขากฎหมาย Southern Methodist University, USA

หลักสูตรการอบรม

- Director Certification Program (DCP) รุ่นที่ 40/2557 สมาคมส่งเสริมสถาบันกรรมการบริษัทไทย
- Anti-Corruption for Executive กรกฎาคม 2557 สำหรับกรรมการและผู้บริหารกลุ่มบริษัทต่างชาติ
- Thailand Sustainable Banking 2561, ธนาคารแห่งประเทศไทย

ความสัมพันธ์ทางครอบครัวระหว่างกรรมการและผู้บริหาร

- ไม่มี -

การทำงานในระยะเวลา 5 ปีย้อนหลัง

กิจการอื่นที่เป็นบริษัทจดทะเบียน (1)

2544 - ปัจจุบัน กรรมการ และกรรมการตรวจสอบ บมจ. ราชธานี ลีสซิ่ง

กิจการอื่นที่ไม่เป็นบริษัทจดทะเบียน (1)

2561 - ปัจจุบัน ประธานกรรมการ บริษัท เอส แอนด์ มานนท์ จำกัด

2558 - 2567 กรรมการ และกรรมการตรวจสอบ ธ. ซูมิโตโม มิตรชยุทริสต์ (ไทย) จำกัด (มหาชน)

2564 - 2567 ประธานกรรมการตรวจสอบ บจก. เอ็น.ดี.เอส. 34

2566 - 2567 ประธานกรรมการ และกรรมการตรวจสอบ บริษัทไฮบริด เอ็นเนอร์จี จำกัด (มหาชน)

2548 - 2565 ประธานกรรมการตรวจสอบ บมจ. บ้านเรือคาร์ทัดัน

2561 - 2564 กรรมการตรวจสอบ บมจ. เจเอสเอสอาร์ กรุ๊ป

จำนวนการถือหุ้นของบริษัท (ณ วันที่ 10 มีนาคม 2568)

- ของตนเอง - ไม่มี -
- คู่สมรส / บุตรที่ยังไม่บรรลุนิติภาวะ - ไม่มี -

พลเอกไพรัช โพธิ์จวบ

อายุ 68 ปี

กรรมการบริษัท / ประธานกรรมการสรรหาและ**กำหนดค่าตอบแทน / กรรมการอิสระ****วันที่เข้าดำรงตำแหน่งกรรมการ**

15 ธันวาคม 2558

วุฒิการศึกษา

- หลักสูตรการป้องกันราชอาณาจักร (วปอ.) รุ่นที่ 52
- ปริญญาตรีวิศวกรรมศาสตรบัณฑิต กรมแผนที่ทหาร
- โรงเรียนนายร้อยพระจุลจอมเกล้า (จปร. 27)

หลักสูตรการอบรม

- หลักสูตรเสนาธิการทหารอากาศ รุ่นที่ 39
- หลักสูตรวิทยาลัยเสนาธิการทหาร รุ่นที่ 47
- Director Accreditation Program (DAP) รุ่นที่ 123/2559 จากสมาคมส่งเสริมสถาบันกรรมการบริษัทไทย

ความสัมพันธ์ทางครอบครัวระหว่างกรรมการและผู้บริหาร

- ไม่มี -

การทำงานในระยะเวลา 5 ปีย้อนหลัง

กิจการอื่นที่เป็นบริษัทจดทะเบียน (1)

2560 - ปัจจุบัน ประธานกรรมการและกรรมการอิสระ บมจ. ริช สปอร์ต

กิจการอื่นที่ไม่เป็นบริษัทจดทะเบียน (3)

2561 - ปัจจุบัน กรรมการ บจก. ออร์โธเมด เอเชีย

2563- ปัจจุบัน กรรมการ บจก. เสริมสร้าง เพาเวอร์ คอร์ปอเรชั่น

2560 - ปัจจุบัน อนุกรรมการยุทธศาสตร์ สถาบันเทคโนโลยีป้องกันประเทศ

2560 - 2567 กรรมการสภาองค์การส่งเสริมการค้าระหว่างประเทศ

จำนวนการถือหุ้นของบริษัท (ณ วันที่ 10 มีนาคม 2568)

- ของตนเอง - ไม่มี -
- คู่สมรส / บุตรที่ยังไม่บรรลุนิติภาวะ - ไม่มี -

นางจินตนา เตชะมนตรีกุล อายุ 70 ปี	กรรมการตรวจสอบ / กรรมการอิสระ กรรมการสรรหา และกำหนดค่าตอบแทน
วุฒิการศึกษา <ul style="list-style-type: none"> ปริญญาโท บริหารธุรกิจ (สาขาการเงิน) มหาวิทยาลัยเกษตรศาสตร์ ปริญญาโท บริหารธุรกิจ มหาวิทยาลัยหอการค้าไทย ปริญญาโท ศิลปศาสตร์ (สาขากฎหมายเศรษฐกิจ) คณะนิติศาสตร์ จุฬาลงกรณ์มหาวิทยาลัย 	วันที่เข้าดำรงตำแหน่งกรรมการ 15 พฤศจิกายน 2550 การทำงานในระยะเวลา 5 ปีย้อนหลัง กิจการอื่นที่เป็นบริษัทจดทะเบียน (-)
หลักสูตรการอบรม <ul style="list-style-type: none"> ผ่านการอบรม Director Certification Program (DCP) รุ่นที่ 4/2543 จากสมาคมส่งเสริมสถาบันกรรมการบริษัทไทย 	กิจการอื่นที่ไม่เป็นบริษัทจดทะเบียน (1) 2535- ปัจจุบัน กรรมการผู้จัดการ สำนักงานสอบบัญชี ซี แอนด์ เอ 2561- 2564 ประธานกรรมการตรวจสอบ บจ. เจเอสเอสอาร์ กรุ๊ป
ความสัมพันธ์ทางครอบครัวระหว่างกรรมการและผู้บริหาร - ไม่มี -	จำนวนการถือหุ้นของบริษัท (ณ วันที่ 10 มีนาคม 2568) <ul style="list-style-type: none"> ของตนเอง - ไม่มี - คู่สมรส / บุตรที่ยังไม่บรรลุนิติภาวะ - ไม่มี -

นายวริทธิ์ ชัยลิมปมนตรี อายุ 55 ปี	กรรมการอิสระ / กรรมการสรรหาและกำหนดค่าตอบแทน	
วุฒิการศึกษา <ul style="list-style-type: none"> ปริญญาเอก บริหารธุรกิจดุษฎีบัณฑิตกิตติมศักดิ์ มหาวิทยาลัยราชภัฏธนบุรี ปริญญาโท บริหารธุรกิจมหาบัณฑิตสาขารัฐกิจระหว่างประเทศ Schiller International University, London, England ปริญญาตรี บริหารธุรกิจบัณฑิต สาขาการตลาด มหาวิทยาลัยกรุงเทพ 	วันที่เข้าดำรงตำแหน่งกรรมการ 4 เมษายน 2561 การทำงานในระยะเวลา 5 ปีย้อนหลัง กิจการอื่นที่เป็นบริษัทจดทะเบียน (2) 2564- ปัจจุบัน กรรมการอิสระและกรรมการตรวจสอบ บมจ. เสนา ดีเวลลอปเม้นท์ กิจการอื่นที่ไม่เป็นบริษัทจดทะเบียน (2) 2564-ปัจจุบัน กรรมการอิสระ และกรรมการตรวจสอบ ประธานกรรมการบริหารความเสี่ยง บมจ. แรบพิท ประกันชีวิต 2560- ปัจจุบัน กรรมการ และประธานกรรมการตรวจสอบ บมจ. เนชั่นแนล เพาเวอร์ซัพพลาย 2561- 2567 รองประธานกรรมการบริษัท และประธานกรรมการบริหาร บมจ. สบายเทคโนโลยี 2561-2565 กรรมการอิสระ และกรรมการตรวจสอบ บมจ.สยามฟิวเจอร์ ดีเวลลอปเม้นท์ 2560- 2564 กรรมการ และกรรมการบริหาร บมจ. อินเตอร์เนชั่นแนล รีเสิร์ช คอร์ปอเรชั่น	
หลักสูตรการอบรม <ul style="list-style-type: none"> Cert. of Thailand Government Savings Bank Management Leadership Program, Marshall School of Business, University of Southern California หลักสูตรวิทยากรประกันภัยระดับสูง รุ่นที่ 6 (วปส.6) หลักสูตรผู้บริหารระดับสูง สถาบันวิทยาการตลาดทุน #8 หลักสูตรผู้บริหารระดับสูงด้านการค้าและการพาณิชย์ รุ่นที่ 3 (TEPCoT3) สถาบันวิทยาการการค้า Director Certification Program (DCP) รุ่นที่ 100/2551, IOD Advanced Audit Committee Program (AAPC) รุ่นที่ 30/2561จากสมาคมส่งเสริมสถาบันกรรมการบริษัทไทย หลักสูตรการป้องกันราชอาณาจักร (วปอ.) รุ่นที่63 สถาบันวิชาการป้องกันประเทศ 	จำนวนการถือหุ้นของบริษัท (ณ วันที่ 10 มีนาคม 2568) <ul style="list-style-type: none"> ของตนเอง - ไม่มี - คู่สมรส / บุตรที่ยังไม่บรรลุนิติภาวะ - ไม่มี - 	
ความสัมพันธ์ทางครอบครัวระหว่างกรรมการและผู้บริหาร - ไม่มี -	ความสัมพันธ์ทางครอบครัวระหว่างกรรมการและผู้บริหาร - ไม่มี -	

นางสาวบุญศรี ปัญญาเปี่ยมศักดิ์
อายุ 62 ปี

กรรมการบริษัท

กรรมการบริหาร / ผู้บริหารสูงสุดสายบัญชีและการเงิน

วันที่เข้าดำรงตำแหน่งกรรมการ

15 พฤศจิกายน 2550

การทำงานในระยะเวลา 5 ปีย้อนหลัง

กิจการอื่นที่เป็นบริษัทจดทะเบียน (-)

วุฒิการศึกษา

- ประกาศนียบัตรวิชาชีพชั้นสูง (ปวส.) วิทยาลัยเทคโนโลยี
อาชีวศึกษา วิทยาเขตเทคนิคภาคใต้

กิจการอื่นที่ไม่เป็นบริษัทจดทะเบียน (2)

2554- ปัจจุบัน กรรมการและกรรมการบริหาร บจก. นิสเทิร์นสตีล
 2558 - ปัจจุบัน กรรมการ บจก. แกรนด์อุตสาหกรรมเหล็กกรุปรพรรณ

หลักสูตรการอบรม

- ผ่านการอบรม Director Accreditation Program (DAP)
รุ่นที่ 75/2551 สมาคมส่งเสริมสถาบันกรรมการบริษัทไทย
- TFSR (ฉบับปรับปรุง 2561), สภาวิชาชีพบัญชี สาขาสงขลา
- Update ความรู้ภาษีอากร 2567, สภาวิชาชีพบัญชี สาขา
สงขลา

จำนวนการถือหุ้นของบริษัท (ณ วันที่ 10 มีนาคม 2568)

- ของตนเอง 15,417,277 หุ้น (3.08%)
- คู่สมรส / บุตรที่ยังไม่บรรลุนิติภาวะ - ไม่มี -

ความสัมพันธ์ทางครอบครัวระหว่างกรรมการและผู้บริหาร

- ไม่มี -

นายปรีดา วงศ์สถิตย์พร

กรรมการบริษัท

อายุ 71 ปี**วันที่เข้าดำรงตำแหน่งกรรมการ**

10 สิงหาคม 2554

การทำงานในระยะเวลา 5 ปีย้อนหลัง

กิจการอื่นที่เป็นบริษัทจดทะเบียน (-)

วุฒิการศึกษา

- มัธยมศึกษา โรงเรียนศึกษาวัฒนา

กิจการอื่นที่ไม่เป็นบริษัทจดทะเบียน (4)

2549- ปัจจุบัน กรรมการผู้มีอำนาจ, บจก. ต.วิบูลย์สิน ผลิตภัณฑ์ไม้
 2549- ปัจจุบัน กรรมการผู้มีอำนาจ, บริษัท ธนพล ลามิเนต จำกัด
 2549- ปัจจุบัน กรรมการผู้มีอำนาจ, บจก. ชัยวิสิทธิ์ พาราเวด (2002)
 2551- ปัจจุบัน กรรมการ บริษัท นิสเทิร์นสตีล จำกัด

หลักสูตรการอบรม

- ผ่านการอบรม Director Accreditation Program (DAP) รุ่น
ที่ 92/2554 สมาคมส่งเสริมสถาบันกรรมการบริษัทไทย

จำนวนการถือหุ้นของบริษัท (ณ วันที่ 10 มีนาคม 2568)

- ของตนเอง 24,636,881 หุ้น (4.48%)
- คู่สมรส / บุตรที่ยังไม่บรรลุนิติภาวะ - ไม่มี -

**ความสัมพันธ์ทางครอบครัวระหว่างกรรมการและ
ผู้บริหาร** - ไม่มี -

นายธนทัต ชวาลดิฐ
อายุ 57 ปี

กรรมการบริษัท

วันที่เข้าดำรงตำแหน่งกรรมการ
 21 พฤษภาคม 2551

การทำงานในระยะเวลา 5 ปีย้อนหลัง
 กิจการอื่นที่เป็นบริษัทจดทะเบียน (-)
วุฒิการศึกษา

- ปริญญาโท สถาบันบัณฑิตบริหารธุรกิจ ศศินทร์ จุฬาลงกรณ์มหาวิทยาลัย

กิจการอื่นที่ไม่เป็นบริษัทจดทะเบียน (5)

 2545- ปัจจุบัน กรรมการ บริษัท รีแลกซ์คอมฟอร์ท จำกัด
 2544- ปัจจุบัน กรรมการและรองกรรมการผู้อำนวยการ บจก. สักทอง (ไทย)
หลักสูตรการอบรม

- ผ่านการอบรม Director Accreditation Program (DAP) รุ่นที่ 68/2551 จากสมาคมส่งเสริมสถาบันกรรมการบริษัทไทย
- หลักสูตรการปฎิบัติงานราชการ (วปอ.) รุ่นที่ 63 สถาบันวิชาการป้องกันประเทศ

2544- ปัจจุบัน กรรมการบริหาร บริษัท เอส. ซี. เฟอร์นิเจอร์ เข้าส์ จำกัด

2544- ปัจจุบัน กรรมการบริหาร บริษัท เอส. ซี. อุตสาหกรรม เครื่องเรือน จำกัด

2565-ปัจจุบัน ประธานสภาอุตสาหกรรมแห่งประเทศไทย กลุ่มอุตสาหกรรมเฟอร์นิเจอร์

ความสัมพันธ์ทางครอบครัวระหว่างกรรมการและผู้บริหาร
 - ไม่มี -

จำนวนการถือหุ้นของบริษัท (ณ วันที่ 10 มีนาคม 2568)

- ของตนเอง 14,479,151 หุ้น (2.63%)
- คู่สมรส / บุตรที่ยังไม่บรรลุนิติภาวะ - ไม่มี -

นางทรศณีย์ ภูษอกภัย
 รองกรรมการผู้จัดการสายงานขายและตลาด
 อายุ 50 ปี

วันที่เข้าดำรงตำแหน่ง 1 กุมภาพันธ์ 2564
วุฒิการศึกษา

- ปริญญาโท บริหารธุรกิจ มหาวิทยาลัยสงขลานครินทร์
- ปริญญาตรี บริหารธุรกิจ (การเงิน) มหาวิทยาลัยสงขลานครินทร์

หลักสูตรการอบรม

-

การทำงานในระยะเวลา 5 ปีย้อนหลัง

กิจการอื่นที่เป็นบริษัทจดทะเบียน (-)

จำนวนการถือหุ้นของบริษัท (ณ วันที่ 10 มีนาคม 2568)

- ของตนเอง -ไม่มี-
- คู่สมรส / บุตรที่ยังไม่บรรลุนิติภาวะ - ไม่มี -

ความสัมพันธ์ทางครอบครัวระหว่างกรรมการและผู้บริหาร
 - ไม่มี -
นางสาวจรรวรณ์ จันทร์ประจบ
 รองกรรมการผู้จัดการสายงานสารสนเทศ
 อายุ 46 ปี

วันที่เข้าดำรงตำแหน่ง 1 กุมภาพันธ์ 2564
วุฒิการศึกษา

- วิทยาศาสตรมหาบัณฑิต สาขาการจัดการเทคโนโลยี สารสนเทศ มหาวิทยาลัยสงขลานครินทร์

หลักสูตรการอบรม

-

การทำงานในระยะเวลา 5 ปีย้อนหลัง

กิจการอื่นที่เป็นบริษัทจดทะเบียน (-)

จำนวนการถือหุ้นของบริษัท (ณ วันที่ 10 มีนาคม 2568)

- ของตนเอง 136,750 หุ้น (0.02%)
- คู่สมรส / บุตรที่ยังไม่บรรลุนิติภาวะ - ไม่มี -

ความสัมพันธ์ทางครอบครัวระหว่างกรรมการและผู้บริหาร
 - ไม่มี -

นายปรกรณ์ อ่อนแก้ว รองกรรมการผู้จัดการสายการบัญชี อายุ 50 ปี วันที่เข้าดำรงตำแหน่ง 1 กุมภาพันธ์ 2564 วุฒิการศึกษา <ul style="list-style-type: none"> ปริญญาตรี สาขาการบัญชี วิทยาลัยเมืองหาดใหญ่ หลักสูตรการอบรม <ul style="list-style-type: none"> “เจาะลึกประเด็นมาตรฐานการรายงานทางการเงิน ตามหลักการทางบัญชี เปรียบเทียบกับหลักการทางภาษีอากรของธุรกิจ” รุ่นที่ 2 สาขาวิชาชีพทางบัญชี Update ความรู้ภาษีอากร 2567, สภาวิชาชีพบัญชี สาขาสงขลา การทำงานในระยะเวลา 5 ปีย้อนหลัง กิจการอื่นที่เป็นบริษัทจดทะเบียน (-) กิจการอื่นที่ไม่เป็นบริษัทจดทะเบียน (1) 2556-ปัจจุบัน กรรมการและกรรมการผู้จัดการ บจก. เมก้าทรานส์ แอนด์ โลจิสติกส์ จำนวนการถือหุ้นของบริษัท (ณ วันที่ 10 มีนาคม 2568) ของตนเอง 60,500 หุ้น (0.01%) คู่สมรส / บุตรที่ยังไม่บรรลุนิติภาวะ - ไม่มี - ความสัมพันธ์ทางครอบครัวระหว่างกรรมการและผู้บริหาร - ไม่มี -	นายพงษ์เดช เลอสิทธิศักดิ์ ผู้จัดการสาขา อายุ 57 ปี วันที่เข้าดำรงตำแหน่ง 1 มีนาคม 2553 วุฒิการศึกษา <ul style="list-style-type: none"> บริหารธุรกิจ การจัดการทั่วไป จุฬาลงกรณ์มหาวิทยาลัย บริหารธุรกิจมหาบัณฑิต การเงิน จุฬาลงกรณ์มหาวิทยาลัย หลักสูตรการอบรม - การทำงานในระยะเวลา 5 ปีย้อนหลัง กิจการอื่นที่เป็นบริษัทจดทะเบียน (-) กิจการอื่นที่ไม่เป็นบริษัทจดทะเบียน (2) 2551-ปัจจุบัน กรรมการและบริหาร วัฒนเดชมเนชั่น 2558-ปัจจุบัน ผู้อำนวยการ บจก. แกรนด์อุตสาหกรรมเหล็กอุปพรณ จำนวนการถือหุ้นของบริษัท (ณ วันที่ 10 มีนาคม 2568) ของตนเอง - ไม่มี - คู่สมรส / บุตรที่ยังไม่บรรลุนิติภาวะ - ไม่มี - ความสัมพันธ์ทางครอบครัวระหว่างกรรมการและผู้บริหาร - ไม่มี -
นางสาวกรรณิกา อังคุริโรจน์ ผู้จัดการสาขา อายุ 59 ปี วันที่เข้าดำรงตำแหน่ง 1 มีนาคม 2553 วุฒิการศึกษา <ul style="list-style-type: none"> ปริญญาตรี อักษรศาสตรบัณฑิต มหาวิทยาลัยศิลปากร หลักสูตรการอบรม - การทำงานในระยะเวลา 5 ปีย้อนหลัง กิจการอื่นที่เป็นบริษัทจดทะเบียน (-) กิจการอื่นที่ไม่เป็นบริษัทจดทะเบียน (-) จำนวนการถือหุ้นของบริษัท (ณ วันที่ 10 มีนาคม 2568) ของตนเอง - ไม่มี - คู่สมรส / บุตรที่ยังไม่บรรลุนิติภาวะ - ไม่มี - ความสัมพันธ์ทางครอบครัวระหว่างกรรมการและผู้บริหาร - ไม่มี -	นายธีรศักดิ์ อรชร ผู้จัดการฝ่ายโรงงาน อายุ 41 ปี วันที่เข้าดำรงตำแหน่ง 1 กรกฎาคม 2561 วุฒิการศึกษา <ul style="list-style-type: none"> ปริญญาตรี สาขาครุศาสตร์ไฟฟ้า มหาวิทยาลัยเทคโนโลยีพระจอมเกล้าธนบุรี หลักสูตรการอบรม - การทำงานในระยะเวลา 5 ปีย้อนหลัง กิจการอื่นที่เป็นบริษัทจดทะเบียน (-) กิจการอื่นที่ไม่เป็นบริษัทจดทะเบียน (-) จำนวนการถือหุ้นของบริษัท (ณ วันที่ 10 มีนาคม 2568) ของตนเอง - ไม่มี - คู่สมรส / บุตรที่ยังไม่บรรลุนิติภาวะ - ไม่มี - ความสัมพันธ์ทางครอบครัวระหว่างกรรมการและผู้บริหาร - ไม่มี -

นางภัทรานิษฐ์ จันทร์ทอง สาธุธรรม

ผู้จัดการฝ่ายพัฒนาบุคลากร

อายุ 42 ปี

วันที่เข้าดำรงตำแหน่ง 5 สิงหาคม 2564

วุฒิการศึกษา

- ปริญญาโท บริหารธุรกิจ, มหาวิทยาลัยสงขลานครินทร์
- ปริญญาตรี บริหารธุรกิจ (บริหารทรัพยากรมนุษย์) มหาวิทยาลัย สงขลานครินทร์

หลักสูตรการอบรม

- HR Trends for SME – ปลอดภัยศึกษาคุณภาพคนสู่ความสำเร็จ, สภาอุตสาหกรรมแห่งประเทศไทย
- การจัดทำระบบมาตรฐานการป้องกัน และแก้ไขปัญหาความปลอดภัย ในสถานประกอบการกิจการ, สนง.สวัสดิการและคุ้มครองแรงงาน จังหวัดสงขลา
- การปฏิบัติตามกฎหมายการจ้างงานคนพิการในสถานประกอบการ, สนง.พัฒนาสังคมและความมั่นคงของมนุษย์
- ผู้บริหารหน่วยงานความปลอดภัย, บจก.ปิ่นทองกรุ๊ป แมนเนจเม้นท์ แอนด์ คอนซัลแตนท์
- สร้างการเรียนรู้ให้กับนายจ้างและสถานประกอบการแรงงานต่างด้าวและองค์กรภาคเครือข่าย, สำนักงานจัดหางานจังหวัด
- พัฒนาศักยภาพเจ้าหน้าที่และแกนนำในการเฝ้าระวังป้องกันโรคติดต่อตามมาตรฐาน CDCU/SRRT, สาธารณสุข อำเภอบางกล่ำ จ.สงขลา
- การปรับตัวสู่การทำงานแบบ Agile ในยุค VUCA World, H&G (Thailand) Co., Ltd.
- โครงการให้รู้สิทธิประโยชน์ประกันสังคมสำหรับผู้ประกันตนและนายจ้าง, โรงพยาบาลหาดใหญ่ และปภส. จังหวัดสงขลา

การทำงานในระยะเวลา 5 ปีย้อนหลัง

กิจการอื่นที่เป็นบริษัทจดทะเบียน (-)

กิจการอื่นที่ไม่เป็นบริษัทจดทะเบียน (-)

2561-2564 ผู้ช่วยกรรมการฝ่ายบริหารและทรัพยากรมนุษย์ บริษัท เค. โอเนออร์ จำกัด

จำนวนการถือหุ้นของบริษัท (ณ วันที่ 10 มีนาคม 2568)

ของตนเอง - ไม่มี -

คู่สมรส / บุตรที่ยังไม่บรรลุนิติภาวะ 1,000 หุ้น

ความสัมพันธ์ทางครอบครัวระหว่างกรรมการและผู้บริหาร - ไม่มี -

นางสาวนัชชา ลิมปรภณโรนโชติ

สมุหบัญชี และผู้จัดการแผนกบัญชี

อายุ 52 ปี

วันที่เข้าดำรงตำแหน่ง 14 กันยายน 2564

วุฒิการศึกษา

ปริญญาตรี บริหารธุรกิจ (การบัญชี) มหาวิทยาลัยรามคำแหง

หลักสูตรการอบรม

- เจาะประเด็นบัญชีภาษีและกฎหมายใหม่ #Jul2024 โดย บจก. อินไวท์ เทรนนิง
- ทำบัญชีอย่างไรให้ถูกต้องตามหลักเกณฑ์ BOI, สำนักงานคณะกรรมการส่งเสริมการลงทุน
- ครบเครื่องเรื่องภาษีอากรและมาตรฐานการบัญชีที่บังคับใช้ 2566
- เรื่องเล่าชาวธุรกิจคิดมาตรฐานบัญชีและกรณีตัวอย่างงบการเงิน (ล่าสุด) ของบริษัทจดทะเบียน, สภาวิชาชีพบัญชี
- Update บัญชีภาษีอากร ปี 2564, เจาะประเด็นบัญชีภาษีและกฎหมายใหม่ #Jul2022 โดย บจก. อินไวท์ เทรนนิง

การทำงานในระยะเวลา 5 ปีย้อนหลัง

กิจการอื่นที่เป็นบริษัทจดทะเบียน (-)

กิจการอื่นที่ไม่เป็นบริษัทจดทะเบียน (-)

จำนวนการถือหุ้นของบริษัท (ณ วันที่ 10 มีนาคม 2568)

ของตนเอง 28,500 หุ้น

คู่สมรส / บุตรที่ยังไม่บรรลุนิติภาวะ - ไม่มี -

ความสัมพันธ์ทางครอบครัวระหว่างกรรมการและผู้บริหาร - ไม่มี -

นางสาวพรณิกา เลิศอิทธิบาท

เลขานุการบริษัท / Compliance Unit

อายุ 52 ปี

วันที่เข้าดำรงตำแหน่ง 1 กรกฎาคม 2551

วุฒิการศึกษา

- ปริญญาตรี สาขาการตลาด มหาวิทยาลัยกรุงเทพ

หลักสูตรการอบรม

การทำงานในระยะเวลา 5 ปีย้อนหลัง

กิจการอื่นที่เป็นบริษัทจดทะเบียน (-)

กิจการอื่นที่ไม่เป็นบริษัทจดทะเบียน (-)

จำนวนการถือหุ้นของบริษัท (ณ วันที่ 10 มีนาคม 2568)

ของตนเอง 8,950 หุ้น

คู่สมรส / บุตรที่ยังไม่บรรลุนิติภาวะ - ไม่มี -

ความสัมพันธ์ทางครอบครัวระหว่างกรรมการและผู้บริหาร - ไม่มี -

รายชื่อ	บริษัท	บริษัทย่อย			บริษัทที่เกี่ยวข้อง													
		NES	MEGA	GSP	1	2	3	4	5	6	7	8-9	10	11-12	13-14	15-17	18-20	
ดร.ครรชิต สิงห์สุวรรณ	///, i, AC				M	AC	///, AC											
นายสรพล สติมานนท์	//, i, AC						///	/ AC										
นางจินตนา เตชะเมตริกกุล	/, i, AC									M								
พลเอก ไพรัช โพธิ์อบบล	/, i										///, i	/	*					
นายสมบัติ ลิขิตศิริตระกูล	/, X	/, X		/														
นายแสงรุ่ง นิตภาวชน	/, X, O	/, X		/														
นางสาวบุญศรี ปัญญาเปี่ยมศักดิ์	/, X, O	/, X		/														
นายธนทัต ชวาลศิริ	/													X	/			
นายปรีดา วงศ์สถิตย์พร	/	/															/, O	
นายวราวิทย์ ชัยลิมปมนตรี	/, i																	AC, i
นางพรรณนีย์ ภูหนองภัย	O																	
นายปกรณ์ อ่อนแก้ว	O		/ M															
นางสาวกรรณิกา อังกรวิโรจน์	O																	
นายพงษ์เดช เลอสิทธิศักดิ์	O			/ M														
นางสาวจาวรารณ จันทร์ประอบ	O																	

/// = ประธานกรรมการ
// = รองประธานกรรมการ
/ = กรรมการ
X = กรรมการบริหาร
i = กรรมการอิสระ
AC = กรรมการตรวจสอบ
O = ผู้บริหาร
M = กรรมการผู้จัดการ
* = ออนุกรรมการ
** = ที่ปรึกษา

หมายเหตุ

NES คือ บริษัท นิสเทิร์นสตีล จำกัด
MEGA คือ บริษัท เมก้า ทรานส์แอนดโลจิส จำกัด
GSP คือ บริษัท แกรนต์อุตสาหกรรมเหล็กอุปพรณ จำกัด

บริษัทที่เกี่ยวข้อง :

- | | | | |
|--|--|---|---|
| 1. บจก. ที่ปรึกษาต่อเครื่อง ครรชิต แอนด์พาร์ทเนอร์ | 6 สำนักงานสอบบัญชี ซี แอนด์ เอ จำกัด | 11 บริษัท เอส บี เฟอร์นิเจอร์ฮ้าส จำกัด | 16 บริษัท ธนพล ลามิเนต จำกัด |
| 2. บมจ. เวิลด์ คอร์ปอเรชั่น | 7 บมจ. ริช สปอร์ต | 12 บริษัท เอส บี อุตสาหกรรมเครื่องเรือน จำกัด | 17 บริษัท ชัยวิสุทธิพาราวิวด (2002) จำกัด |
| 3. บริษัท ยงไทย จำกัด (มหาชน) | 8. บจก. ออร์โธเมด เอเชีย | 13 บริษัท สักทอง (ไทย) จำกัด | 18 บมจ. เนชั่นแนล เพาเวอร์ ซัพพลาย |
| 4. บริษัท เอส แอนด์มานนท์ จำกัด | 9. บจก. เสริมสร้าง เพาเวอร์ คอร์ปอเรชั่น | 14 บริษัท รีแลกซ์คอมฟอร์ท จำกัด | 19 บมจ. เสนา ดีเวลลอปเม้นท์ |
| 5. บริษัท ราชธานี ลิขิต จำกัด (มหาชน) | 10 สถาบันเทคโนโลยีป้องกันประเทศ | 15 บริษัท ต.วิบูลย์สิน ผลิตภัณฑ์ไม้ จำกัด | 20 บมจ. แรบบิท ประกันชีวิต |

รายละเอียดเกี่ยวกับกรรมการของบริษัทย่อย

กรรมการบริษัท นิสเทิร์นสตีล จำกัด

ชื่อ	ตำแหน่ง
1. นายสมบัติ ลีสวัสดิ์ตระกูล	ประธานกรรมการ
2. นายแสงรุ่ง นิติกาวะชน	กรรมการ
3. นางสาวบุญศรี ปัญญาเปี่ยมศักดิ์	กรรมการ
4. นายมณเฑียร อมรเลิศวิมาน	กรรมการ
5. นายสวัสดิ์ พนาพงศาศิน	กรรมการ
6. นายสุพจน์ วงศ์สถิตย์พร	กรรมการ
7. นายปรีดา วงศ์สถิตย์พร	กรรมการ

กรรมการบริษัท เมก้า ทรานส์แอนดโลจิส

ชื่อ	ตำแหน่ง
1. นายปกรณ์ อ่อนแก้ว	กรรมการ
2. นางจุฑามาส พิวนวล	กรรมการ
3. นางสาวกุลวรินทร์ สระภู	กรรมการ

กรรมการบริษัท แกรนด์อุตสาหกรรมเหล็กรูปพรรณ จำกัด

ชื่อ	ตำแหน่ง
1. นายสมบัติ ลีสวัสดิ์ตระกูล	ประธานกรรมการ
2. นายแสงรุ่ง นิติกาวะชน	กรรมการ
3. นางสาวบุญศรี ปัญญาเปี่ยมศักดิ์	กรรมการ
4. นายพงษ์เดช เลอสิทธิศักดิ์	กรรมการ/ ผู้อำนวยการ

เอกสารแนบ 3

รายละเอียดเกี่ยวกับหัวหน้างานผู้ตรวจสอบภายใน

โดยปี 2567 รายละเอียดผู้ตรวจสอบภายใน และเลขานุการคณะกรรมการตรวจสอบเป็นดังนี้

1. ชื่อ - นามสกุล นายปิ่นธร เสนาจักร์ อายุ 28 ปี
 2. การศึกษา ปริญญาตรี, สาขาเทคโนโลยีอุตสาหกรรม, มหาวิทยาลัยเทคโนโลยีราชมงคลศรีวิชัย
 3. การอบรม
 - Organizational Risk management รุ่นที่ 1/67, มีนาคม 2567 โดย CHULA MOOC (Chulalongkorn University)
 - Corporate Value Enhancement via Risk Management, พฤษภาคม 2567 โดย ตลาดหลักทรัพย์แห่งประเทศไทย
 - ภาวะเครียดในด้านสภาวะแวดล้อมในการทำงาน, มิถุนายน 2567 โดย กรมโรงงานอุตสาหกรรม
 - การปฏิบัติงานตรวจสอบภายในระบบสารสนเทศ (IT Audit) รุ่นที่ 1/67, สิงหาคม 2567 โดยสภาวิชาชีพบัญชี ในพระบรมราชูปถัมภ์
 - มาตรฐานการรายงานทางการเงินปี 2567 และประเด็นทางบัญชีที่น่าสนใจสำหรับบริษัทจดทะเบียน, พฤศจิกายน 2567 โดย ตลาดหลักทรัพย์แห่งประเทศไทย
 4. ประสบการณ์การทำงาน
 - 2564 - ปัจจุบัน เจ้าหน้าที่ส่งเสริมการพัฒนางานอย่างต่อเนื่อง, บริษัท 2 เอส เมทัล จำกัด (มหาชน)
 - 2562 - 2564 หัวหน้าแผนกควบคุมคุณภาพ, บริษัท เอเชียแปซิฟิค พาราวั๊ด จำกัด
-

ทรัพย์สินที่ใช้ในการประกอบธุรกิจ

ที่ดิน และส่วนปรับปรุงที่ดิน

สถานที่ตั้ง	ขนาดพื้นที่ (ไร่-งาน-ตรว.)	มูลค่าทางบัญชีสุทธิ (ล้านบาท)	ลักษณะ กรรมสิทธิ์	ภาระผูกพัน
บริษัท				
ต. ท่าช้าง อ.บางกล่ำ จ.สงขลา ¹	*33 - 1 - 20	47.51	เป็นเจ้าของ	ติดภาระจำนอง
	5 - 3 - 20	4.70	เป็นเจ้าของ	-ไม่มี-
	8 - 8 - 33	8.50	เป็นเจ้าของ	-ไม่มี-
ต.หนองค้างพลู อ.หนองแขม จ. กรุงเทพฯ ⁽¹⁾	*2 - 3 - 54	57.73	เป็นเจ้าของ	ติดภาระจำนอง
บริษัทย่อย				
ต.หนองเกลือ อ. เฉลิมพระเกียรติ	*18 - 1 - 81	13.03	เป็นเจ้าของ	ติดภาระจำนอง
จ. นครราชสีมา ⁽²⁾	41 - 1 - 1	30.92	เป็นเจ้าของ	-ไม่มี-
รวม		162.39		

หมายเหตุ:

* ราคาประเมินที่ดิน ณ ปี 2558 มีมูลค่ารวมประมาณ 74.15 ล้านบาท

อาคารและสิ่งปลูกสร้าง

สถานที่ตั้ง	ขนาดพื้นที่ (ตรม.)	มูลค่าทางบัญชีสุทธิ (ล้านบาท)	ลักษณะ กรรมสิทธิ์	ภาระผูกพัน
บริษัท				
ต. ท่าช้าง อ.บางกล่ำ จ.สงขลา ¹	21,312	26.87	เป็นเจ้าของ	ติดภาระจำนอง
		11.57	เป็นเจ้าของ	-ไม่มี-
ต.หนองค้างพลู อ.หนองแขม จ. กรุงเทพฯ ⁽¹⁾	2,492	9.83	เป็นเจ้าของ	-ไม่มี-
โซลาร์ เซลล์ (สงขลา)		26.55	เป็นเจ้าของ	-ไม่มี-
บริษัทย่อย				
ต.หนองเกลือ อ. เฉลิมพระเกียรติ	5,580	1.90	เป็นเจ้าของ	ติดภาระจำนอง
จ. นครราชสีมา ⁽²⁾	4,320	2.10	เป็นเจ้าของ	ติดภาระจำนอง
	7,500	16.45	เป็นเจ้าของ	-ไม่มี-
	7,500	21.11	เป็นเจ้าของ	-ไม่มี-
	4,500	22.68	เป็นเจ้าของ	-ไม่มี-
โซลาร์ เซลล์ (โคราช)	1,920	11.43	เป็นเจ้าของ	ติดภาระจำนอง
		37.02	เป็นเจ้าของ	-ไม่มี-
ต.ท่าช้าง อ.บางกล่ำ จ.สงขลา	8	0.04	เช่า	-ไม่มี-
ต. หนองเกลือ อ. เฉลิมพระเกียรติ	54	0.12	เช่า	-ไม่มี-
จ. นครราชสีมา				
เมืองหาดชายฝั่ง นครหลวงเวียงจันทน์ สปป.ลาว	9,060	17.63	เป็นเจ้าของ	-ไม่มี-
รวม		205.30		

หมายเหตุ:

- บริษัทได้จำนองที่ดิน อาคารและส่วนปรับปรุงอาคาร และเครื่องจักร ภายใต้วงเงินสินเชื่อจำนวน 600.0 ล้านบาท ไว้กับสถาบันการเงิน
- บริษัทย่อยได้จำนองที่ดิน อาคารและส่วนปรับปรุงอาคาร และเครื่องจักร สำหรับวงเงินสินเชื่อจำนวน 240 ล้านบาท ไว้กับสถาบันการเงิน

เครื่องมือ เครื่องจักร และเครื่องใช้ในโรงงาน

ประเภท	มูลค่าทางบัญชีสุทธิ (ล้านบาท)	ลักษณะ กรรมสิทธิ์	ภาวะผูกพัน
บริษัท			
เครื่องจักรและเครื่องมือเครื่องใช้โรงงาน	61.97	เป็นเจ้าของ	-ไม่มี-
บริษัทย่อย			
บจก. นิสเทิร์นสตีล	0.00	เป็นเจ้าของ	ติดภาระจำนอง
เครื่องจักรและเครื่องมือเครื่องใช้โรงงาน	106.94	เป็นเจ้าของ	-ไม่มี-
บจก. แกรนด์อุตสาหกรรมเหล็กรูปพรรณ			
เครื่องจักรและเครื่องมือเครื่องใช้โรงงาน	8.79	เป็นเจ้าของ	-ไม่มี-
รวม	177.70		

เครื่องใช้และเครื่องตกแต่งสำนักงาน และยานพาหนะ

ประเภท	มูลค่าทางบัญชีสุทธิ (ล้านบาท)	ลักษณะกรรมสิทธิ์	ภาวะผูกพัน
เครื่องใช้และเครื่องตกแต่งสำนักงาน			
บริษัท	2.52	เป็นเจ้าของ	-ไม่มี-
บริษัทย่อย	0.79	เป็นเจ้าของ	-ไม่มี-
รวม	3.31		
ยานพาหนะ			
บริษัท	1.34	เป็นเจ้าของ	-ไม่มี-
บริษัทย่อย	67.50	เป็นเจ้าของ	-ไม่มี-
รวม	68.84		

รายละเอียดของสัญญาที่สำคัญ

1. สัญญาเช่าที่ดิน

คู่สัญญา	ผู้ให้เช่า, นายสุเมธ แซ่โศ้ว (ซึ่งไม่เป็นบุคคลที่เกี่ยวข้องกับบริษัท) ผู้เช่า, บริษัท 2 เอส เมทัล จำกัด (มหาชน)
ทรัพย์สินที่เช่า	ที่ดิน(โฉนดเลขที่ 30042, 9082 และ 52083, 52084) ตั้งอยู่ ต.บางกุ้ง อําเภอเมืองสุราษฎร์ธานี จังหวัดสุราษฎร์ธานี พื้นี่รวมประมาณ 3 ไร่ 84 ตารางวา เพื่อใช้เป็นโกดังคลังสินค้าของบริษัท
อัตราค่าเช่า (ไม่รวมภาษีมูลค่าเพิ่ม)	ชำระเป็นรายปีๆ ละ 600,000 บาท โดยชำระทุกวันที่ 5 มกราคม ของทุกๆ ปี
ระยะเวลาของสัญญา	10 ปี ตั้งแต่วันที่ 1 มกราคม 2566 ถึง วันที่ 31 ธันวาคม 2576
เงื่อนไขการต่อสัญญา	ไม่ได้ระบุไว้ในสัญญา
การสิ้นสุดสัญญาก่อนกำหนด	: ผู้ให้เช่าได้นำทรัพย์สินที่เช่าบางส่วนไปจำนองกับธนาคาร

2. สัญญาเช่าพื้นที่อาคารสำนักงาน

คู่สัญญา	ผู้ให้เช่า, บริษัท บางกอก ราชเทวี เซ็นเตอร์ จำกัด (Regus Thailand) ผู้เช่า, บริษัท 2 เอส เมทัล จำกัด (มหาชน)
ทรัพย์สินที่เช่า	เช่าพื้นที่รวมประมาณ 9.3 ตร.ม. บนชั้น 30 ของอาคารสิงห์คอมเพล็กซ์ ถนนเพชรบุรีตัดใหม่ แขวงบางกะปิ เขตห้วยขวาง กรุงเทพฯ เพื่อใช้เป็นที่ตั้งสำนักงานคณะกรรมการของบริษัท
อัตราค่าเช่า (ไม่รวมภาษีมูลค่าเพิ่ม)	จำนวน 35,440 บาทต่อเดือน ค่าบริการสิ่งอำนวยความสะดวก 1,099 บาทต่อเดือน และเงินมัดจำล่วงหน้า 2 เดือน จำนวน 70,800 บาท
ระยะเวลาของสัญญา	0.5 ปี ตั้งแต่วันที่ 1 พฤศจิกายน 2567-30 เมษายน 2568 จากนั้น ต่อสัญญาใหม่ 1 ปี ในขนาดพื้นที่เช่าเล็กลง
เงื่อนไขการต่อสัญญา	หากครบกำหนดตามอายุสัญญาเช่าแล้ว ผู้เช่าไม่มีการแจ้งว่าจะขอเลิกสัญญา สัญญาจะมีผลบังคับใช้ต่อไปโดยอัตโนมัติภายใต้ระยะเวลาและเงื่อนไขเดิม โดยผู้เช่ามีสิทธิปรับอัตราค่าเช่าใหม่ได้
การสิ้นสุดสัญญาก่อนกำหนด	: 1. หากผู้เช่าต้องการเลิกสัญญาเช่าก่อนกำหนด ให้ผู้เช่าแจ้งเป็นลายลักษณ์อักษรล่วงหน้าไม่น้อยกว่า 3 เดือนก่อนวันสิ้นสุดสัญญาเช่า 2. กรณีที่ผู้เช่าผิดสัญญาเช่าหรือระเบียบปฏิบัติหรือไม่ชำระค่าเช่าหรือค่าบริการให้ถูกต้องตามกำหนดระยะเวลาในสัญญาให้ผู้เช่ามีสิทธิบอกเลิกสัญญาได้ทันทีโดยมีหนังสือบอกกล่าวแก่ผู้เช่า ทั้งนี้ในกรณีดังกล่าวไม่เป็นการตัดสิทธิที่ผู้เช่าจะเรียกร้องค่าเสียหายอันใดจากการผิดสัญญาของผู้เช่าไม่ว่าโดยสัญญานี้หรือตามกฎหมาย

3. สัญญาเช่าคลังสินค้า และให้บริการพื้นที่วางสินค้า

คู่สัญญา	ผู้ให้เช่า, บริษัท ยูไนเต็ด สตีล จำกัด ผู้เช่า, บริษัท 2 เอส เมทัล จำกัด (มหาชน)
ทรัพย์สินที่เช่า	อาคารคลังสินค้า พื้นที่ประมาณ 999 ตารางเมตร ตั้งอยู่ ณ เลขที่ 272 หมู่ที่ 4 แขวงในคลองปลาทด เขตพระสมุทรเจดีย์ จังหวัดสมุทรปราการ เพื่อใช้เป็นสถานประกอบการค้าและเป็นคลังสินค้าของบริษัท
อัตราค่าเช่า (ไม่รวมภาษีมูลค่าเพิ่ม)	ค่าเช่า 100,000 บาทต่อเดือน รวมภาษีบำรุงท้องที่ต่างๆ แล้ว แต่ไม่รวมค่าสาธารณูปโภคและอุปกรณ์อำนวยความสะดวกในการทำงาน
ระยะเวลาของสัญญา	3 ปี ตั้งแต่วันที่ 1 มกราคม 2565 - 31 ธันวาคม 2567
เงื่อนไขการต่อสัญญา	ค่าใช้จ่ายในการดูแลรักษาซ่อมแซมผู้เช่า ต้องเป็นผู้ออกค่าใช้จ่ายในการนั้นทั้งสิ้น
การสิ้นสุดสัญญาก่อนกำหนด	: คู่สัญญาฝ่ายใดฝ่ายหนึ่ง ผิดนัดหรือผิดสัญญาข้อใดข้อหนึ่ง คู่สัญญาอีกฝ่ายหนึ่งมีสิทธิบอกเลิกสัญญาได้ทันที และคู่สัญญาฝ่ายที่ผิดยินยอมชดใช้ค่าเสียหายพร้อมดอกเบี้ยในอัตราร้อยละ 15 ต่อปี นับแต่วันบอกเลิกสัญญาเป็นต้นไป

คู่สัญญา	ผู้ให้เช่า, บริษัท นิสเทิร์น สตีล จำกัด (บริษัทย่อย) ผู้เช่า, บริษัท 2 เอส เมทัล จำกัด (มหาชน)
ทรัพย์สินที่เช่า	อาคารคลังสินค้า (3) พื้นที่ 7,296 ตารางเมตร ตั้งอยู่ ณ เลขที่ 147 หมู่ที่ 9 ตำบลหนองงูเหลือม อำเภอเฉลิมพระเกียรติ จังหวัดนครราชสีมา เพื่อใช้เป็นสถานประกอบการค้า และเป็นคลังสินค้าของบริษัท
อัตราค่าเช่า (ไม่รวมภาษีมูลค่าเพิ่ม)	ค่าเช่า 280,000 บาท ไม่รวมค่าสาธารณูปโภคและอุปกรณ์อำนวยความสะดวกในการทำงานต้องชำระค่าเช่าภายในวันที่ 7 ของทุก ๆ เดือน
ระยะเวลาของสัญญา	3 ปี ตั้งแต่วันที่ 1 กรกฎาคม 2566–30 มิถุนายน 2569
เงื่อนไขการต่อสัญญา	ค่าใช้จ่ายในการดูแลรักษาซ่อมแซมผู้เช่า ต้องเป็นผู้ออกค่าใช้จ่ายในการนั้นทั้งสิ้น
การสิ้นสุดสัญญาที่กำหนด	: คู่สัญญาฝ่ายใดฝ่ายหนึ่ง ผิดนัดหรือผิดสัญญาข้อใดข้อหนึ่ง คู่สัญญาอีกฝ่ายหนึ่งมีสิทธิบอกเลิกสัญญาได้ทันที และคู่สัญญาฝ่ายที่ผิดยินยอมชดใช้ค่าเสียหายพร้อมดอกเบี้ยในอัตราร้อยละ 15 ต่อปี นับแต่วันบอกเลิกสัญญาเป็นต้นไป
คู่สัญญา	ผู้ให้เช่า, บริษัท นิสเทิร์น สตีล จำกัด (บริษัทย่อย) ผู้เช่า, บริษัท 2 เอส เมทัล จำกัด (มหาชน)
ทรัพย์สินที่เช่า	สัญญาที่ 1 พื้นที่บางสวนบริเวณ ชั้นที่ 1 ของอาคาร เนื้อที่ประมาณ 24 ตารางเมตร และพื้นที่คลังสินค้าเนื้อที่ประมาณ 2,800 ตารางเมตร สัญญาที่ 2 พื้นที่วางสินค้า อาคาร 4 เนื้อที่ประมาณ 4,860 ตารางเมตร ตั้งอยู่ ณ เลขที่ 147 หมู่ที่ 9 ตำบลหนองงูเหลือม อำเภอเฉลิมพระเกียรติ จังหวัดนครราชสีมา เพื่อใช้เป็นสถานประกอบการค้าและเป็นคลังสินค้าของบริษัท
อัตราค่าเช่า (ไม่รวมภาษีมูลค่าเพิ่ม)	สัญญาที่ 1 ค่าบริการ 70,000 บาทต่อเดือน (รวมถึงค่าสาธารณูปโภคและอุปกรณ์อำนวยความสะดวกในการทำงาน) สัญญาที่ 2 ค่าบริการ 180,000 บาทต่อเดือน
ระยะเวลาของสัญญา	สัญญาที่ 1 อายุสัญญา 3 ปี ตั้งแต่วันที่ 1 ธันวาคม 2565 - 30 พฤศจิกายน 2568 สัญญาที่ 2 อายุสัญญา 3 ปี ตั้งแต่วันที่ 1 มิถุนายน 2567 - 31 พฤษภาคม 2570
เงื่อนไขการต่อสัญญา	“ผู้รับบริการ” เป็นผู้รับผิดชอบค่าใช้จ่ายในการดูแลซ่อมแซมบำรุงรักษาอุปกรณ์
การสิ้นสุดสัญญาที่กำหนด	: คู่สัญญาฝ่ายใดฝ่ายหนึ่ง ผิดนัดหรือผิดสัญญาข้อใดข้อหนึ่ง คู่สัญญาอีกฝ่ายหนึ่งมีสิทธิบอกเลิกสัญญาได้ทันที และคู่สัญญาฝ่ายที่ผิดยินยอมชดใช้ค่าเสียหายพร้อมดอกเบี้ยในอัตราร้อยละ 15 ต่อปี นับแต่วันบอกเลิกสัญญาเป็นต้นไป
คู่สัญญา	ผู้ให้เช่า, บริษัท เอ็มดีแอล อิมพอร์ต เอ็กซ์พอร์ต จำกัด ผู้เช่า, บริษัท 2 เอส เมทัล จำกัด (มหาชน)
ทรัพย์สินที่เช่า	อาคารคลังสินค้า พื้นที่ประมาณ 900 ตารางเมตร ตั้งอยู่ ณ เลขที่ 210 หมู่ที่ 10 ตำบลหนองกอมเกาะ อ.เมืองหนองคาย จ. หนองคาย เพื่อใช้เป็นสถานประกอบการค้าและเป็นคลังสินค้าของบริษัท
อัตราค่าเช่า (ไม่รวมภาษีมูลค่าเพิ่ม)	ค่าเช่าปีละ 648,000 บาท ไม่รวมค่าสาธารณูปโภคและอุปกรณ์อำนวยความสะดวกในการทำงานต้องชำระค่าเช่าภายในวันที่ 1 มิถุนายนของทุก ๆ ปี
ระยะเวลาของสัญญา	3 ปี ตั้งแต่วันที่ 1 มิถุนายน 2567–31 พฤษภาคม 2570
เงื่อนไขการต่อสัญญา	ค่าใช้จ่ายในการดูแลรักษาซ่อมแซมผู้เช่า ต้องเป็นผู้ออกค่าใช้จ่ายในการนั้นทั้งสิ้น แจ้งล่วงหน้า 30 วัน ก่อนวันครบสัญญา กรณีประสงค์ต่อสัญญาเช่า ผู้ให้เช่ายินยอมต่อสัญญาเช่าถึงวันที่ 31 พฤษภาคม 2573 ในอัตราค่าเช่าคงเดิม

4. สัญญาเช่าอุปกรณ์โรงงาน

คู่สัญญา	ผู้ให้เช่า, บริษัท นิสเทิร์น สตีล จำกัด (บริษัทย่อย) ผู้เช่า, บริษัท 2 เอส เมทัล จำกัด (มหาชน)
ทรัพย์สินที่เช่า	ครุณยกลินค้ำ 2 ตัว
อัตราค่าเช่า (ไม่รวมภาษีมูลค่าเพิ่ม)	140,000 บาทต่อเดือน (ค่าเช่าตัวละ 70,000 บาท) โดยชำระค่าเช่าทุกวันที่ 7 ของทุกเดือน
ระยะเวลาของสัญญา	ครุณอาคาร 3 สัญญา 3 ปี ตั้งแต่วันที่ 1 กรกฎาคม 2566 - 30 มิถุนายน 2569 ครุณอาคาร 4 สัญญา 3 ปี ตั้งแต่วันที่ วันที่ 1 สิงหาคม 2566-31 กรกฎาคม 2569
เงื่อนไขการต่อสัญญา	"ผู้เช่า" รับผิดชอบค่าใช้จ่ายที่เกิดจากการซ่อมบำรุงรักษาพร้อมทั้งอุปกรณ์
การสิ้นสุดสัญญาก่อนกำหนด	คู่สัญญาฝ่ายใดฝ่ายหนึ่ง มีสิทธิบอกเลิกสัญญาได้ก่อนกำหนดเวลาดังกล่าว โดยต้องแจ้งล่วงหน้าก่อนการยกเลิกสัญญา 1 เดือน

การลงทุนในบริษัทย่อย

ณ วันที่ 31 ธันวาคม 2567 บริษัทมีเงินลงทุนในบริษัทย่อย ได้แก่

บริษัทย่อย	ทุนจดทะเบียน	สัดส่วนเงินลงทุน (%)	มูลค่าเงินลงทุน (บาท)
1. บริษัท นิสเทิร์นสตีล จำกัด	90,000,000 บาท	99.9	99,000,000
2. บริษัท เมก้า ทรานส์แอนดโลจิส จำกัด	30,000,000 บาท	99.9	30,000,000
3. บริษัท แกรนด์อุตสาหกรรมเหล็กรูปพรรณ จำกัด	28,000 ล้านบาท	97.1	87,770,000

รวมเป็นเงินลงทุนทั้ง 3 บริษัทจำนวน 216,770,000 บาท คิดเป็นร้อยละ 10.72 ของสินทรัพย์รวม



บริษัท 2 เอส เมทัล จำกัด (มหาชน)
เลขที่ 8/5 หมู่ 14 ตำบลท่าช้าง
อำเภอบางกล่ำ จังหวัดสงขลา 90110
โทร. 074 800111

สำนักงานคณะกรรมการ
เลขที่ 1788 อาคารสิงห์คอมเพล็กซ์ (รีจิส) ชั้น 30,
ถนนเพชรบุรีตัดใหม่ แขวงบางกะปิ
เขตห้วยขวาง กรุงเทพฯ 10310
โทร. 02-0883618

2S Metal Public Company Limited
No. 8/5 Moo. 14, Tha-chang,
Bangklam District, Songkhla Province
Tel: +66 74800111

Office of the Board of Directors
No.1788 Singha Complex (Regus) Flr.30,
New Petchburi Rd., Bangkok,
Huoykwang, Bkk. 10310
Tel: +66 2 0883618